

การดำเนินงานและช่องทางการเผยแพร่รายการ
ของสถานีวิทยุโทรทัศน์การศึกษาทางไกลผ่านดาวเทียม
วังไกลกังวล



นางสาวทิพาพรรณ รัตนคอน

สถาบันวิทยบริการ

วิทยานิพนธ์นี้เป็นส่วนหนึ่งของการศึกษาตามหลักสูตรปริญญาโทศาสตรมหาบัณฑิต

สาขาวิชาการสื่อสารมวลชน ภาควิชาการสื่อสารมวลชน

คณะนิเทศศาสตร์ จุฬาลงกรณ์มหาวิทยาลัย

ปีการศึกษา 2546

ISBN 974-17-2168-4

ลิขสิทธิ์ของจุฬาลงกรณ์มหาวิทยาลัย

PROGRAM MANAGEMENT AND DISTRIBUTION CHANNELS
OF DISTANCE LEARNING TELEVISION STATION
WANG KLAI KANG WON

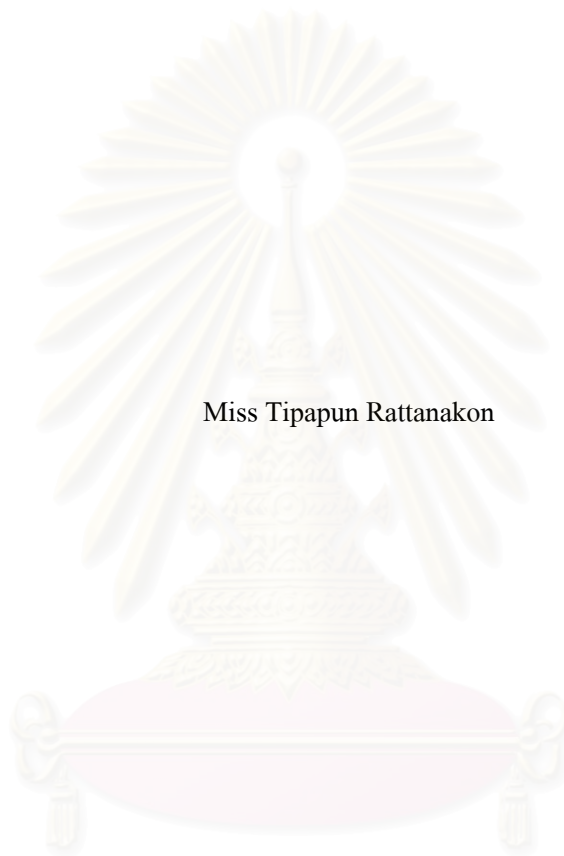

Miss Tipapun Rattanakon

A Thesis Submitted in Partial Fulfillment of the Requirements
for The Degree of Master of Arts in Mass Communication
Department of Mass Communication

Faculty of Communication Arts

Chulalongkorn University

Academic Year 2003

ISBN 974-17-2168-4

หัวข้อวิทยานิพนธ์	การดำเนินงานและช่องทางการเผยแพร่รายการของสถานีวิทยุ โทรทัศน์การศึกษาทางไกลผ่านดาวเทียม วังไกลกังวล
โดย	นางสาวทิพาพรรณ รัตนคอน
สาขาวิชา	การสื่อสารมวลชน
อาจารย์ที่ปรึกษา	รองศาสตราจารย์ ดร. ศิริชัย ศิริกายะ

คณะนิเทศศาสตร์ จุฬาลงกรณ์มหาวิทยาลัย อนุมัติให้หัวข้อวิทยานิพนธ์ฉบับนี้เป็น
ส่วนหนึ่งของการศึกษาตามหลักสูตรปริญญาโทบริหารธุรกิจ

..... คณบดีคณะนิเทศศาสตร์
(ศาสตราจารย์ ดร.สุรพล วิรุฬห์รักษ์)

คณะกรรมการสอบวิทยานิพนธ์

..... ประธานกรรมการ
(ผู้ช่วยศาสตราจารย์ปนัดดา ธนสถิตย์)

..... อาจารย์ที่ปรึกษา
(รองศาสตราจารย์ ดร. ศิริชัย ศิริกายะ)

..... กรรมการ
(ผู้ช่วยศาสตราจารย์ขวัญเรือน กิติวัฒน์)

ทิพาพรรณ รัตนคอน : การดำเนินงานและช่องทางการเผยแพร่รายการ ของสถานีวิทยุโทรทัศน์การศึกษาทางไกลผ่านดาวเทียม วังไกลกังวล (PROGRAM MANAGEMENT AND DISTRIBUTION CHANNELS OF DISTANCE LEARNING TELEVISION STATION WANG KLAU KANG WON) อาจารย์ที่ปรึกษา : รศ. ดร. ศิริชัย ศิริกาษา, 290 หน้า. ISBN 974-17-2168-4

การวิจัยเรื่อง การดำเนินงานและช่องทางการเผยแพร่รายการ ของสถานีวิทยุโทรทัศน์การศึกษาทางไกลผ่านดาวเทียม วังไกลกังวลนี้ เป็นการวิจัยเชิงคุณภาพ มีวัตถุประสงค์เพื่อเข้าใจถึงการดำเนินงานและช่องทางการเผยแพร่รายการ รวมทั้งผลการดำเนินงานของสถานีวิทยุโทรทัศน์การศึกษาทางไกลผ่านดาวเทียม วังไกลกังวล โดยใช้ทฤษฎีระบบ แนวคิดเรื่องกระบวนการผลิตรายการโทรทัศน์เพื่อการศึกษา ความรู้เกี่ยวกับการเผยแพร่กระจายสื่อผ่านดาวเทียมเพื่อการศึกษา และแบบจำลององค์การสื่อสารมวลชนกับพลังทางสังคม ของ McQuail มาเป็นกรอบในการศึกษาวิจัย ผู้วิจัยใช้การรวบรวมข้อมูลจากการสัมภาษณ์แบบเจาะลึกกับผู้บริหารและเจ้าหน้าที่ของสถานีวิทยุโทรทัศน์การศึกษาทางไกลผ่านดาวเทียม วังไกลกังวล รวมทั้งเอกสารเผยแพร่ของสถานีวิทยุโทรทัศน์การศึกษาทางไกลผ่านดาวเทียม วังไกลกังวล

ผลการวิจัยพบว่า การดำเนินงานของสถานีวิทยุโทรทัศน์การศึกษาทางไกลผ่านดาวเทียม วังไกลกังวล นั้น เป็นการดำเนินงานเพื่อสาธารณประโยชน์ได้รับการสนับสนุนและความอนุเคราะห์ ในส่วนของปัจจัยนำเข้า ได้แก่ บุคลากร เงิน การจัดการ และวัสดุอุปกรณ์ จากบุคคลและหน่วยงานทั้งภาครัฐและเอกชน เนื่องจากการดำเนินงานที่มุ่งเน้นให้ประชาชน ได้รับความรู้ทั้งสายสามัญและสายอาชีพ ทุกวัน ตลอด 24 ชั่วโมง จำนวน 14 ช่องสัญญาณ ในช่องทางการเผยแพร่รายการของสถานี ทีวี 4 ช่องทาง คือ จาน DTH , UBC , เคเบิลท้องถิ่น และ Internet ซึ่งผลการดำเนินงานของสถานี ทีวี 4 นั้น สามารถช่วยแก้ไขปัญหาคาราคาเข่งและยกระดับคุณภาพการจัดการศึกษาของประเทศให้มีความใกล้เคียงกัน ทั้งในชนบทที่ห่างไกล และเกิดความเท่าเทียมกันในเรื่องปริมาณ ในการเรียนรู้ของคนในประเทศ รวมถึงทำให้ประชาชนได้มีความรู้เพิ่มเติม ซึ่งนำไปสู่การประกอบอาชีพที่ดี อันเป็นปัจจัยสำคัญในการดำรงชีวิตของคนในประเทศต่อไป

ภาควิชา การสื่อสารมวลชน

ลายมือชื่อนิติ.....

สาขาวิชา การสื่อสารมวลชน

ลายมือชื่ออาจารย์ที่ปรึกษา

ปีการศึกษา 2546

4385233328 : MAJOR MASS COMMUNICATION

KEY WORD: Program Management and Distribution Channels

TIPAPUN RATTANAKON : PROGRAM MANAGEMENT AND DISTRIBUTION CHANNELS OF DISTANCE LEARNING TELEVISION STATION WANG KLAI KANG WON. THESIS ADVISOR : ASSOC.PROF. SIRICHAIRIKAYA, Ph.D. 290 pp. ISBN 974-17-2168-4

The research on “Program Management and Distribution Channels of Distance Learning Television Station Wang Klai Kang Won” is a qualitative research. The objectives are to study program management and distribution channels, including the operation of Distance Learning Television Station Wang Klai Kang Won. System Theory, concept relating to production process of educational television, knowledge about diffusion of information via distance learning, including McQuail’s Mass Media Organization and Social Power Model collectively provide conceptual framework for the study. The researcher obtains data from in-depth interview with management team and staff of Distance Learning Television Station Wang Klai Kang Won in addition to documents distributed by the station, such as brochure and leaflets.

The findings of the research are as follows. The operation of Distance Learning Television Station Wang Klai Kang Won is based solely on public interest. The station obtains support and assistance in terms of input, e.g. personnel, budget, management and logistics, from individuals and organizations, both public and private sectors. The goal of the station is to provide people with an equal opportunity in education which should prove useful for future development of the entire nation. Educational programs, both general knowledge and vocational, are aired 24 hours daily, using 14 signal sources. Altogether, there are 4 distribution channels, namely, DTH , UBC, community cable and Internet. The station’s overall performance helps solve the problems relating to an inadequacy of teachers. It also improves the quality of educational system to a significant degree, especially in remote areas. Once the people get better education, they are likely to do well in their career. Hence, their standard of living should improve eventually.

Department MASS COMMUNICATION Student’s signature

Field of study MASS COMMUNICATION Advisor’s signature.....

Academic year 2003

กิตติกรรมประกาศ

วิทยานิพนธ์ฉบับนี้สำเร็จลุล่วงด้วยดี จากการให้คำแนะนำและการดูแลเอาใจใส่เป็นอย่างดีของ รองศาสตราจารย์ ดร. ศิริชัย ศิริกาเย อาจารย์ที่ปรึกษาวิทยานิพนธ์ ผู้ที่คอยตรวจสอบ แก้ไข และให้คำแนะนำกับผู้วิจัยอย่างดีเสมอมา กราบขอบพระคุณผู้ช่วยศาสตราจารย์ปนัดดา ธนสถิตย์ ประธานกรรมการวิทยานิพนธ์ และ ผู้ช่วยศาสตราจารย์ขวัญเรือน กิติวัฒน์ กรรมการวิทยานิพนธ์ ที่ได้กรุณาสละเวลาในการเข้าร่วมเป็นคณะกรรมการสอบวิทยานิพนธ์ และให้คำแนะนำต่าง ๆ จนทำให้วิทยานิพนธ์ฉบับนี้มีความสมบูรณ์มากยิ่งขึ้น

ขอบคุณ คุณขวัญแก้ว วัชรโรทัย คุณบรรพต ดีคำ ที่ให้ความช่วยเหลือ และคำแนะนำ เกี่ยวกับข้อมูลของสถานี ฯ เป็นอย่างดี และ เจ้าหน้าที่ของสถานีวิทยุโทรทัศน์การศึกษาทางไกล ผ่านดาวเทียม วังไกลกังวล ทุกคน ที่ให้ความช่วยเหลือผู้วิจัยมาโดยตลอด อีกทั้ง หัวหน้างานและเพื่อนร่วมงานในบริษัทฯ ที่ให้การสนับสนุนการเรียน โดยให้ผู้วิจัยสามารถใช้เวลาส่วนหนึ่งมาทำวิจัยได้

ขอบคุณ เพื่อน ๆ MC 10 ทุกคน โดยเฉพาะ กุ้ง หน้อย ที่คอยเป็นแรงกระตุ้น และให้ความช่วยเหลือเกื้อกูลกันตลอดการศึกษา รวมทั้ง กองทุนประคองชีวิต กัลย์จากุท ที่มอบทุนประคองชีวิต – สมสุข กัลย์จากุท เพื่อสนับสนุนการศึกษาวิจัยในครั้งนี้ด้วย

ขอบคุณ พ่อ แม่ และน้องชาย ที่เป็นทั้งกำลังใจ และกำลังทรัพย์ ให้กับผู้วิจัยมาตั้งแต่เล็กจนโต และท้ายที่สุด ขอขอบคุณทุกคน ที่ได้คิดถึงและห่วงใยผู้วิจัย มาโดยตลอด

สถาบันวิทยบริการ
จุฬาลงกรณ์มหาวิทยาลัย

สารบัญ

	หน้า	
บทคัดย่อภาษาไทย.....	ง	
บทคัดย่ออังกฤษ	จ	
กิตติกรรมประกาศ.....	ฉ	
สารบัญ.....	ช	
สารบัญภาพ.....	ฅ	
สารบัญตาราง.....	ฉ	
บทที่ 1	ที่มาและความสำคัญของปัญหา..... 1	
	- ปัญหานำวิจัย.....5	
	- วัตถุประสงค์ของการวิจัย.....5	
	- ขอบเขตของการวิจัย.....5	
	- ข้อตกลงเบื้องต้น	5
	- ข้อเสนอพื้นฐานเบื้องต้น	6
	- นิยามศัพท์.....6	
	- ประโยชน์ที่คาดว่าจะได้รับ.....8	
บทที่ 2	แนวคิดและทฤษฎีที่เกี่ยวข้อง9	
	- ทฤษฎีระบบ (System Theory).....9	
	- แนวคิดหน้าที่การบริหาร (Management Functions).....12	
	- แนวคิดเรื่องกระบวนการผลิตรายการโทรทัศน์เพื่อการศึกษา.....18	
	- ความรู้เกี่ยวกับการเผยแพร่กระจายสื่อผ่านดาวเทียมเพื่อการศึกษา.....35	
	- แบบจำลององค์กรสื่อมวลชนกับพลังทางสังคม ของ McQuail.....36	
บทที่ 3	ระเบียบวิธีวิจัย.....40	
	- แหล่งข้อมูลการวิจัย.....40	
	- การเก็บรวบรวมข้อมูล.....52	
	- การวิเคราะห์ข้อมูล	54
	- การนำเสนอข้อมูล.....54	

สารบัญ (ต่อ)

หน้า

บทที่ 4	การดำเนินงานของสถานีวิทยุโทรทัศน์การศึกษาทางไกลผ่านดาวเทียม วังไกลกังวล.....	56
	- ปัจจัยนำเข้า (Input).....	58
บทที่ 5	กระบวนการผลิตและช่องทางการเผยแพร่รายการ.....	85
	- ปัจจัยกระบวนการ (Process).....	85
	- ช่องทางการเผยแพร่รายการ.....	98
บทที่ 6	ผลผลิตและผลการดำเนินงาน.....	104
	- ปัจจัยผลผลิต (Output).....	104
	- ผลที่เกิดขึ้น (Outcome).....	134
บทที่ 7	สรุปผลการวิจัยและข้อเสนอแนะ.....	140
	- ข้อจำกัดในการวิจัย.....	143
	- ข้อเสนอแนะ.....	143
รายการอ้างอิง		144
ภาคผนวก ก.		147
ภาคผนวก ข.		245
ประวัติผู้เขียนวิทยานิพนธ์.....		290

สารบัญภาพ

ภาพ	หน้า
ภาพที่ 1 องค์กรสื่อมวลชนท่ามกลางพลังทางสังคม.....	38
ภาพที่ 2 ผังการดำเนินงานของสถานี ฯ.....	75
ภาพที่ 3 การรับ - ส่ง สัญญาณของสถานี ฯ	105
ภาพที่ 4 การนำเสนอเนื้อหารายการจากโปรแกรม Powerpoint.....	106
ภาพที่ 5 การนำเสนอเนื้อหารายการบนกระดาน whiteboard.....	107
ภาพที่ 6 ครูผู้สอนออกอากาศ.....	107
ภาพที่ 7 เมนูหลักของเว็บไซต์.....	109
ภาพที่ 8 เว็บไซต์ที่น่าสนใจ.....	110
ภาพที่ 9 รายการการศึกษาที่น่าสนใจ.....	111
ภาพที่ 10 รายการเพื่อการศึกษาจากสถานี ฯ.....	112
ภาพที่ 11 ห้องสมุดเทพ.....	130
ภาพที่ 12 บรรยากาศการเรียนจากห้องเรียนปลายทาง 1.....	135
ภาพที่ 13 บรรยากาศการเรียนจากห้องเรียนปลายทาง 2.....	135

สถาบันวิทยบริการ
จุฬาลงกรณ์มหาวิทยาลัย

สารบัญตาราง

ตาราง	หน้า
ตารางที่ 1 การนำเสนอภาพตามหมวดวิชา.....	92
ตารางที่ 2 จำนวนโรงเรียนที่ร่วมโครงการตามต้นสังกัด	100
ตารางที่ 3 จำนวนรายการมัธยมศึกษาปีที่ 1	118
ตารางที่ 4 จำนวนรายการมัธยมศึกษาปีที่ 2	119
ตารางที่ 5 จำนวนรายการมัธยมศึกษาปีที่ 3	119
ตารางที่ 6 จำนวนรายการมัธยมศึกษาปีที่ 4	120
ตารางที่ 7 จำนวนรายการมัธยมศึกษาปีที่ 5	120
ตารางที่ 8 จำนวนรายการมัธยมศึกษาปีที่ 6	121
ตารางที่ 9 จำนวนรายการการสอนเสริมระดับมัธยมศึกษาตอนต้น	121
ตารางที่ 10 จำนวนรายการการสอนเสริมระดับมัธยมศึกษาตอนต้น - ปลาย	122
ตารางที่ 11 จำนวนรายการการสอนเสริมระดับมัธยมศึกษาตอนปลาย	122
ตารางที่ 12 จำนวนรายการการสอนสายอาชีพ.....	123
ตารางที่ 13 จำนวนรายการอื่น ๆ	123
ตารางที่ 14 จำนวนผลผลิตในชั้นมัธยมศึกษาปีที่ 1	124
ตารางที่ 15 จำนวนผลผลิตในชั้นมัธยมศึกษาปีที่ 2	125
ตารางที่ 16 จำนวนผลผลิตในชั้นมัธยมศึกษาปีที่ 3	125
ตารางที่ 17 จำนวนผลผลิตในชั้นมัธยมศึกษาปีที่ 4	126
ตารางที่ 18 จำนวนผลผลิตในชั้นมัธยมศึกษาปีที่ 5	126
ตารางที่ 19 จำนวนผลผลิตในชั้นมัธยมศึกษาปีที่ 6	127
ตารางที่ 20 จำนวนผลผลิตของรายการจากวิทยาลัยการอาชีพวังไกลกังวล	128
ตารางที่ 21 จำนวนผลผลิตของรายการจากสถาบันเทคโนโลยีราชมงคล วิทยาเขต วังไกลกังวล	129

บทที่ 1

บทนำ

ที่มาและความสำคัญของปัญหา

ในช่วงที่ประเทศไทย กำลังเข้าสู่ยุคของการพัฒนาทางเศรษฐกิจที่ก้าวไปข้างหน้าอย่างรวดเร็ว แรงงานคุณภาพจึงนับได้ว่าเป็นมีความจำเป็น เพราะสำคัญต่อการผลิตไม่ว่าจะทางด้านเกษตรกรรม อุตสาหกรรม และการบริการ หากแรงงานมีคุณภาพไม่เพียงพอต่อการเป็นกลไกสำคัญของการผลิตได้แล้ว การพัฒนาเศรษฐกิจของประเทศก็คงไม่สามารถบรรลุเป้าหมายที่พึงประสงค์ได้ การศึกษาเพื่อการพัฒนาทรัพยากรมนุษย์ จึงได้รับการกล่าวถึงและสังคมก็มุ่งหวังที่จะใช้การศึกษาเป็นเครื่องมือในการพัฒนาคุณภาพของแรงงาน และทรัพยากรมนุษย์

จากพระราชบัญญัติการศึกษาแห่งชาติ พ.ศ. 2542 มาตรา 4 “ การศึกษา ” หมายความว่า กระบวนการเรียนรู้เพื่อความเจริญงอกงามของบุคคลและสังคม โดยการถ่ายทอดความรู้ การฝึก การอบรม การสืบสานทางวัฒนธรรม การสร้างสรรค์จรรโลงความก้าวหน้าทางวิชาการ การสร้างองค์ความรู้อันเกิดจากการจัดสภาพแวดล้อม สังคม การเรียนรู้ และปัจจัยเกื้อหนุนให้บุคคลเรียนรู้อย่างต่อเนื่องตลอดชีวิต

การศึกษาตลอดชีวิต หมายความว่า การศึกษาที่เกิดจากการผสมผสานระหว่างการศึกษาในระบบ การศึกษานอกระบบและการศึกษาตามอัธยาศัย เพื่อให้สามารถพัฒนาคุณภาพชีวิตได้อย่างต่อเนื่องตลอดชีวิต

ในสภาพปัจจุบันที่เทคโนโลยีทางด้านอวกาศเจริญก้าวหน้า การสื่อสารผ่านดาวเทียมเปิดโอกาสให้มีการโทรคมนาคมอย่างกว้างขวาง ทั้งในรูปแบบของเสียง (audio) ภาพ (video) และข้อมูล (data) บทบาทของโทรทัศน์เพื่อการศึกษาในฐานะเป็นสื่อที่มีทั้งภาพและเสียงจึงทวีความสำคัญในด้านให้การศึกษแก่กลุ่มเป้าหมายได้อย่างกว้างขวางยิ่งขึ้น

อันที่จริงแล้วการศึกษาทางไกลมีประวัติของพัฒนาการมาช้านานตั้งแต่ปี พ.ศ. 2379 ได้เริ่มมีการมอบปริญญาภายนอกของมหาวิทยาลัยลอนดอน ซึ่งต่อมาได้พัฒนามาเป็นการสอนทางไปรษณีย์และขยายไปสู่การใช้สื่อประเภทต่าง ๆ ได้แก่ วิทยุกระจายเสียง วิทยุโทรทัศน์ หลังจากนั้นยังมีการจัดตั้งมหาวิทยาลัยเปิดขึ้นในประเทศอังกฤษ ซึ่งเป็นการใช้สื่อประสม การศึกษาทางไกลได้ขยายแนวความคิดกระจายออกไปยังภูมิภาคต่าง ๆ ทั่วโลก

ในปี พ.ศ. 2503 ศูนย์เทคโนโลยีทางการศึกษา กระทรวงศึกษาธิการ ได้จัดโทรทัศน์เพื่อการศึกษาออกอากาศครั้งแรก เป็นการส่งเสริมความรู้ทางด้านวิชาการ ศิลปวัฒนธรรมอาชีพ เทคโนโลยีใหม่ ๆ ซึ่งปัจจุบันสังกัดกรมการศึกษานอกโรงเรียน

และ ปี 2507 เทศบาลนคร กรุงเทพมหานคร ได้ทดลองจัดรายการโทรทัศน์ เทศบาลนครกรุงเทพ ฯ ขึ้นเพื่อแก้ปัญหาโรงเรียนที่มีไม่สมดุลกับจำนวนนักเรียนที่เพิ่มขึ้น โดยร่วมมือกับสถานีวิทยุโทรทัศน์ช่อง 9 (ช่อง 4) และกระทรวงศึกษาธิการ บริการนักเรียนจำนวนทั้งสิ้น ประมาณ 1 แสนคน แต่หยุดชะงักลงในปีการศึกษา 2523 ด้วยปัญหางบประมาณค่าใช้จ่ายที่สูงเกินกำลังที่กรุงเทพมหานครจะจัดดำเนินการต่อไป (ชัยยงค์ พรหมวงศ์ 2527 : 325-326)

สำหรับประเทศไทยนั้น การศึกษาทางไกลเข้ามามีบทบาทในการจัดการศึกษา ประมาณ ปี พ.ศ. 2518 แม้ว่า การจัดการศึกษาทางไกลในประเทศไทย จะมีพัฒนาการมา กว่า 1 ทศวรรษแล้วก็ตาม แต่เพราะเป็นประเทศที่กำลังพัฒนาซึ่งมีข้อจำกัดด้านเศรษฐกิจ และสังคมทำให้ การจัดการศึกษาทางไกลยังต้องประสบปัญหาในด้านปัจจัยต่าง ๆ ไม่ว่าจะเป็นในเรื่องของบุคลากร งบประมาณ หรือ กระบวนการผลิต ซึ่งหลัก ๆ จะมีอยู่ 3 ประการ คือ

1. ปัญหาของผู้จัด ซึ่งส่วนใหญ่เป็นหน่วยงานของรัฐ การบริหารจัดการมืองจึงดำเนินไปตามระบบราชการซึ่งมีขั้นตอนมากมาย ประกอบกับไม่สามารถจะดำเนินการออกอากาศได้เองโดยเฉพาะรายการโทรทัศน์ซึ่งดำเนินงานโดยหน่วยงานที่ใช้ระบบธุรกิจ ทำให้การประสานงานไม่สะดวกนัก การผลิตสื่อก็ยังไม่อยู่ในสภาพที่พร้อมจะใช้ อีกทั้ง คุณภาพของรายการรูปแบบรายการ เวลาออกอากาศ ล้วนมีข้อจำกัดในด้านการออกอากาศ
2. ปัญหาของผู้รับบริการ การศึกษาทางไกล เป็นการศึกษาที่ให้อิสระแก่ผู้เรียนมากเป็นพิเศษ ผู้เรียนจะต้องมีวินัยในตนเอง สามารถวางแผนการทำงานและการเรียนไปพร้อม ๆ กันได้ ฉะนั้น อาจจะทำให้เกิดปัญหาการออกกลางคันของนักศึกษาสูงกว่าระบบปกติ นอกจากนี้ยังประสบปัญหาเกี่ยวกับการรับสื่อของนักศึกษา เช่น การไม่ได้รับเอกสารทางไปรษณีย์ การไม่มีเครื่องรับวิทยุและโทรทัศน์ รวมทั้งตารางออกอากาศอาจจะไม่ตรงกับเวลาว่างของผู้เรียน เป็นต้น
3. ปัญหาของตัวสื่อและเครื่องมือการสื่อสาร การผลิตสื่อทางไกล ไม่ว่าจะเป็นสื่อประเภทเอกสารตำราเรียนหรือสื่อประเภทเทคโนโลยีทางการศึกษา จำเป็นจะต้องใช้ระยะเวลาในการผลิตมาก ตลอดจนต้องลงทุนด้านงบประมาณในราคาที่สูงจึงจะได้สื่อที่มีคุณภาพ และจะต้องมีการปรับปรุงบ่อยครั้งให้ทันสมัย ทันต่อเหตุการณ์ ฉะนั้นในการลงทุนด้านสื่อ ทั้ง

ทรัพยากร เงิน วัสดุ และสติปัญญาจึงเป็นสิ่งสำคัญและมักจะเกิดปัญหาอยู่เสมอในด้านคุณภาพ และขั้นตอนการผลิต

จากตัวอย่างการใช้โทรทัศน์เพื่อการศึกษาในประเทศไทย ในช่วงต้น เห็นได้ว่า การจัดการศึกษาทางไกลในประเทศไทย ที่หลายหน่วยงานพยายามจัดทำขึ้น ยังไม่ประสบความสำเร็จเท่าที่ควร ซึ่งอาจจะเกิดจากปัจจัยอื่นๆ เช่น งบประมาณมีน้อย บุคลากร เครื่องมือ ยังไม่พร้อม หรืออาจมีไม่เพียงพอ หรืออาจจะเกิดจากปัญหาต่างๆ ที่ได้กล่าวมาแล้ว เป็นต้น

แต่ในปี พ.ศ. 2538 ได้มีโครงการการศึกษาทางไกลผ่านดาวเทียม เกิดขึ้นอีกครั้ง โดยมีวัตถุประสงค์ เพื่อยกระดับคุณภาพทางการศึกษา และพัฒนาทรัพยากรมนุษย์ ให้ได้รับการศึกษาอย่างทั่วถึง ซึ่งดำเนินงานด้านรายการผ่านสถานีวิทยุโทรทัศน์การศึกษาทางไกลผ่านดาวเทียม วงไกลกังวล ปัจจุบันโครงการนี้ยังคงดำเนินงานอยู่ และมีการเพิ่มขยายเครือข่ายออกไปอย่างต่อเนื่อง เช่น การเผยแพร่รายการ จากเดิม กี่ช่อง เวลา 8.00-16.00 น. ขยายเวลาเพิ่มเป็น 8.00-20.00 น. และปัจจุบันมีการเผยแพร่รายการตลอด 24 ชม. รูปแบบรายการก็มีความหลากหลายขึ้น ครอบคลุมการศึกษาทั้งในระบบ นอกกระบบ และตามอัธยาศัย

มีสถิติที่น่าสนใจเกี่ยวกับการศึกษาของประเทศไทย ที่แสดงว่า เมื่อเปิดภาคเรียนปีการศึกษาพุทธศักราช 2543 มีนักเรียนกว่า 2 ล้านคนที่กำลังศึกษาอยู่ในโรงเรียนสังกัดกรมสามัญศึกษา จำนวน 2,700 แห่งทั่วประเทศ ได้รับพระราชทานการศึกษาทางไกลผ่านดาวเทียมจากโรงเรียนวงไกลกังวล ซึ่งเป็นโรงเรียนในพระบาทสมเด็จพระเจ้าอยู่หัว นับเป็นนิมิตหมายอันดีต่อการพัฒนาการศึกษาของไทย (การศึกษาทางไกลผ่านดาวเทียม, 2544)

“ นับแต่ปีพุทธศักราช 2538 เป็นต้นมา จวบจนบัดนี้ อายุย่างเข้าปีที่ 6 ทำให้เป็นที่ทราบกันทั่วไปว่า การจัดการศึกษาด้วยระบบเทคโนโลยีสมัยใหม่ บังเกิดความคุ้มค่ามากขึ้นเพียงใด สามารถย่นย่อสิ้นแผ่นดินของประเทศไทยให้มาอยู่ในพื้นที่เพียงไม่กี่ตารางเมตร หรือเสมือนหนึ่งอยู่ในห้องเรียนเดียวกัน ในเวลาเดียวกัน ซึ่งบรรจผู้เรียนหรือผู้ศึกษาหาความรู้ได้จำนวนเป็นเรือนหมื่น เรือนแสน ให้บุคคลจำนวนดังกล่าว ได้มีการศึกษาตลอดชีวิต มีความรู้ ความสามารถ ประสบการณ์ และทักษะที่เท่าเทียมกัน เปิดโอกาสให้ผู้ขาดโอกาสที่จะได้รับการศึกษาอย่างเท่าเทียมกันกับบุคคลอื่น ซึ่งอาจถือได้ว่าเป็นการทลายกำแพงแห่งความไม่รู้หนังสือของประชาชนชาวไทยที่เคยเป็นสาธารณภัยมาในช่วงระยะหนึ่ง นับแต่นี้ไปคนไทยทุกคนที่มีทั้งด้วยโอกาส และไม่ด้วยโอกาสทางการศึกษา ต่างก็จะมีแต่ความเท่าเทียมกันในการที่จะรับรู้ ในการ

ที่จะพัฒนาตนเองให้มีศักยภาพยิ่งขึ้นต่อไปนั้น หมายถึง การศึกษาทางไกลผ่านดาวเทียมเป็นปัจจัยสำคัญที่จะทำให้บรรลุความสำเร็จ ได้ดังที่ได้กล่าวมานั้นซึ่งอยู่บนพื้นฐานแห่งเศรษฐกิจพอเพียงอย่างแท้จริง” (คู่มือการสอนทางไกลผ่านดาวเทียม, 2542)

และในปี พ.ศ. 2544 พบว่า มีโรงเรียนและสถานศึกษาประมาณ 3,000 แห่ง ทั่วประเทศ ที่รับการศึกษาทางไกลของมูลนิธิ ฯ ประกอบด้วยโรงเรียนมัธยมศึกษา วิทยาลัยการอาชีพ โรงเรียนศาสนา และโรงเรียนเอกชน อย่างไรก็ตาม ยังมีโรงเรียนในสังกัดสำนักงานการประถมศึกษาแห่งชาติ ทั่วประเทศกว่า 30,000 แห่ง ซึ่งมีนักเรียนอายุ 12 ปี จำนวน 3 ล้านคนกำลังศึกษาอยู่ โรงเรียนเหล่านี้จำนวนหนึ่งจะต้องเป็นโรงเรียนขยายโอกาส เพื่อจัดการศึกษาระดับมัธยมศึกษาโดยใช้ระบบการศึกษาทางไกลผ่านดาวเทียมต่อไป (การศึกษาทางไกลผ่านดาวเทียม, 2544)

จึงเป็นกรณีที่น่าสนใจอย่างยิ่งที่จะศึกษาว่า การดำเนินงานและการเผยแพร่รายการความรู้ของสถานีวิทยุโทรทัศน์การศึกษาทางไกลผ่านดาวเทียม วังไกลกังวล มีปัจจัยและกระบวนการในการดำเนินงานอย่างไร จึงสามารถเพิ่มกระจายโอกาสทางการศึกษาออกไปได้อย่างกว้างขวาง นอกจากนี้ การเรียนการสอนของโรงเรียนวังไกลกังวล ทั้งสายสามัญและสายอาชีพ โดยการถ่ายทอดผ่านสถานีวิทยุโทรทัศน์การศึกษาทางไกลผ่านดาวเทียม วังไกลกังวลนั้น น่าจะเป็นแม่แบบที่สำคัญในการแก้ไขความเหลื่อมล้ำทางการศึกษาได้อย่างมีประสิทธิภาพ และสามารถคงอยู่รอดและดำเนินการเพื่อสาธารณประโยชน์ต่อไปได้อย่างไม่หยุดยั้ง ดังนั้นการศึกษา โครงการการศึกษาทางไกลผ่านดาวเทียม วังไกลกังวล จะทำให้ทราบถึงความเป็นมา ผลที่ได้รับ อุปสรรคหรือปัญหาต่าง ๆ ที่เกิดขึ้น อันจะเป็นประโยชน์ในการศึกษาถึงผลกระทบที่มีต่อวัตถุประสงค์ขององค์กรและการพัฒนาคุณภาพทางการศึกษาของคนไทย รวมถึงการดำเนินงานและช่องทางการเผยแพร่รายการในอนาคตของสถานีวิทยุโทรทัศน์การศึกษาทางไกลผ่านดาวเทียม วังไกลกังวล ว่าจะมีทิศทางการดำเนินงานออกไปในรูปแบบใด

นอกจากนี้ ผู้วิจัยเองเคยมีประสบการณ์การทำงาน ที่สถานีวิทยุโทรทัศน์การศึกษาทางไกลผ่านดาวเทียม วังไกลกังวล ในตำแหน่งเจ้าหน้าที่ฝ่ายเทคนิคและผลิตรายการ ซึ่งมีความเกี่ยวข้องกับการดำเนินงานและการเผยแพร่รายการของสถานีวิทยุโทรทัศน์การศึกษาทางไกลผ่านดาวเทียม วังไกลกังวล ผู้วิจัยจึงมั่นใจว่าจะได้รับความร่วมมือเป็นอย่างดีจากแหล่งผู้ให้ข้อมูลหลักในการสัมภาษณ์และแสดงความคิดเห็น ตลอดจนข้อเท็จจริงต่าง ๆ ที่จะเป็นการสนับสนุนการนำเสนอข้อมูล เพื่อใช้ในการศึกษาการดำเนินงานด้านรายการและช่องทางการเผยแพร่รายการความรู้ของสถานีวิทยุโทรทัศน์การศึกษาทางไกลผ่านดาวเทียม วังไกลกังวล ได้ อย่างแท้จริง

ปัญหานำการวิจัย

1. สถานีวิทยุโทรทัศนศึกษาทางไกลผ่านดาวเทียมวังไกลกังวล มีการดำเนินงานอย่างไร
2. สถานีวิทยุโทรทัศนศึกษาทางไกลผ่านดาวเทียม วังไกลกังวล มีการเผยแพร่รายการอย่างไร
3. ผลที่เกิดจากการเผยแพร่รายการของสถานีวิทยุโทรทัศนศึกษาทางไกลผ่านดาวเทียม วังไกลกังวล เป็นอย่างไรบ้าง

วัตถุประสงค์ของการวิจัย

1. เพื่อเข้าใจถึงลักษณะการดำเนินงานของสถานีวิทยุโทรทัศนศึกษาทางไกลผ่านดาวเทียมวังไกลกังวล
2. เพื่อเข้าใจถึงลักษณะการเผยแพร่รายการของสถานีวิทยุโทรทัศนศึกษาทางไกลผ่านดาวเทียม วังไกลกังวล
4. เพื่อทราบถึงผลที่เกิดจากการเผยแพร่รายการของสถานีวิทยุโทรทัศนศึกษาทางไกลผ่านดาวเทียม วังไกลกังวล

ขอบเขตของการวิจัย

การวิจัยครั้งนี้ ศึกษาเฉพาะรายการโทรทัศนการเรียนการสอน ในช่วงเวลา พ.ศ. 2539 ถึง พ.ศ. 2544 เท่านั้น

ข้อตกลงเบื้องต้น (Assumption)

1. การจัดการศึกษาทางไกลนั้น เน้นหนักการใช้ระบบการสื่อสารทุกชนิดของสังคม เช่น สิ่งพิมพ์ วิทยุกระจายเสียง โทรทัศน์ และโทรศัพท์ เป็นเครื่องมือสำคัญในการเชื่อมโยงความรู้ระหว่าง ผู้เรียนและผู้สอน ซึ่งอยู่ห่างไกลกัน และในขณะเดียวกันคุณลักษณะที่โดดเด่นของระบบการสื่อสารที่สามารถกระจายไปยังผู้รับสารได้อย่างกว้างขวาง ย่อมจะเป็นประโยชน์ในการให้บริการทางการศึกษาได้อย่างกว้างขวางด้วย

2. การศึกษาทางไกล เป็นการลงทุนที่คุ้มค่าในทางเศรษฐกิจ และสังคม เมื่อเทียบกับการศึกษาในระบบโรงเรียน ซึ่งมีข้อจำกัดในการรับผู้เรียนแล้วจะเห็นว่าการศึกษาทางไกลสามารถให้บริการแก่กลุ่มเป้าหมายอย่างไม่จำกัดจำนวน และไม่จำกัดเวลา สามารถเข้าถึงตัวผู้เรียนได้ด้วยสื่อคมนาคมที่ถึงตัวผู้เรียนทุกวิถีทางทั้งการสื่อสาร และโทรคมนาคม

3. การศึกษาทางไกล โดยผ่านสื่อโทรทัศน์ จะทำให้เกิดความเท่าเทียมกันในด้านการศึกษา

ข้อสันนิษฐานการวิจัย (Propositions)

1. การดำเนินงานของสถานีวิทยุโทรทัศน์การศึกษาทางไกลผ่านดาวเทียม วังไกลกังวล สามารถขยายรายการสู่สาธารณชนได้อย่างกว้างขวาง เพราะมีความเพียบพร้อมในเรื่องของปัจจัยนำเข้า ได้แก่ บุคลากร (Man) เครื่องมือ (Material) เงิน (Money) และการจัดการ (Management)

2. การเผยแพร่ รายการ ของสถานีวิทยุโทรทัศน์การศึกษาทางไกลผ่านดาวเทียม วังไกลกังวล สามารถมีช่องทางการเผยแพร่ได้หลายช่องทางนั้น เกิดจากความร่วมมือของหน่วยงานทั้งทางภาครัฐและเอกชน

3. ผลที่เกิดจากการเผยแพร่รายการความรู้ ของสถานีวิทยุโทรทัศน์การศึกษาทางไกลผ่านดาวเทียม วังไกลกังวล สามารถสนองต่อความต้องการความรู้ของกลุ่มคนได้อย่างหลากหลาย และทำให้เกิดความเท่าเทียมกันทางการศึกษาของคนในสังคม

นิยามศัพท์

1. รายการโทรทัศน์เพื่อการศึกษา (Educational Television Program) หมายถึง รายการโทรทัศน์ที่มุ่งส่งเสริมการให้ความรู้ทั่วไปในด้านต่าง ๆ และช่วยเพิ่มพูนประสบการณ์ให้แก่ผู้ชมทั่วไปทุกระดับชั้น ซึ่งอาจมีทั้งในระบบโทรทัศน์วงจรปิดหรือระบบโทรทัศน์วงจรเปิดก็ได้ ตัวอย่าง รายการเช่น คนตรี ศิลปะ วัฒนธรรม วรรณกรรม ภาษา วิทยาศาสตร์ เกษตรกรรม สังคมวิทยา จิตวิทยา กฎหมาย การพัฒนาประเทศ อาชีพ การส่งเสริมแนะนำความรู้ในด้านเทคโนโลยีใหม่ ๆ ในการทำมาหาเลี้ยงชีพ การพักผ่อน งานอดิเรก การนำเที่ยว เป็นต้น ในบางครั้งอาจจัดบทเรียนเฉพาะแก่ผู้ชมบางประเภทหรือบางอาชีพอีกด้วย ทั้งนี้ สามารถแบ่งรายการโทรทัศน์เพื่อการศึกษาออกได้เป็น 3 ประเภท ตามลักษณะของรายการ ดังนี้

- รายการโทรทัศน์เพื่อการศึกษาปกติ (Formal Educational Television Program) เป็น รายการที่ให้การเรียนการสอนในระบบเป็นหลัก ไม่ว่าจะเป็นระดับประถมศึกษา ระดับมัธยมศึกษา หรือระดับอุดมศึกษา

- รายการโทรทัศน์เพื่อศึกษานอกโรงเรียน (Non – formal Education Television Program) เป็นรายการเพื่อให้ความรู้และสาระประโยชน์ต่าง ๆ แก่ประชาชนผู้ที่ไม่มีโอกาสเข้ามารับการศึกษาในระบบโรงเรียนได้โดยตรง

- รายการโทรทัศน์เพื่อการศึกษาทั่วไป (Informal Education Television Program) เป็นรายการเพื่อให้ความรู้ทั่วไปแก่ประชาชน ไม่ว่าจะเป็นสารคดีทั่วไป ภาษา วิทยาศาสตร์ การแพทย์ เกษตรกรรม ฯลฯ

2. รูปแบบรายการโทรทัศน์เพื่อการศึกษา หมายถึง วิธีการนำเสนอรายการโทรทัศน์ เพื่อการศึกษา ซึ่งสามารถนำเสนอได้หลายรูปแบบด้วยกันเพื่อสร้างความหลากหลาย และเสริมสร้างรายการที่น่าสนใจมากยิ่งขึ้น ได้แก่ รายการสอนตรง รายการบรรยาย รายการสัมภาษณ์ รายการสนทนา รายการข่าว รายการสอนแบบจุลภาค รายการจำลองสถานการณ์ รายการสาธิต รายการสารคดี รายการเกมหรือการตอบปัญหา รายการดนตรีและการร่ายรำ รายการละคร และรายการนิตยสาร เป็นต้น

3. การศึกษา หมายถึง กระบวนการเรียนรู้เพื่อความเจริญงอกงามของบุคคล และสังคม โดยการถ่ายทอดความรู้ การฝึก การอบรม การสืบสานทางวัฒนธรรม การสร้างสรรค์จรรโลงความก้าวหน้าทางวิชาการ การสร้างองค์ความรู้อันเกิดจากการจัดสภาพแวดล้อม สังคม การเรียนรู้ และปัจจัยเกื้อหนุนให้บุคคลเรียนรู้อย่างต่อเนื่องตลอดชีวิต

4. สาธารณชน หมายถึง บุคคลทั่วไปที่สามารถรับชมรายการของสถานีวิทยุโทรทัศน์ การศึกษาทางไกลผ่านดาวเทียม วังไกลกังวล

5. บุคลากร หมายถึง บุคคลที่มีหน้าที่รับผิดชอบในสถานีวิทยการศึกษาทงไกลผ่านดาวเทียม วังไกลกังวล

6. เครื่องมือ หมายถึง วัสดุ อุปกรณ์ต่าง ๆ ที่ใช้ในางานของสถานีวิทยโทรทัศนการศึกษาทางไกลผ่านดาวเทียม วังไกลกังวล

7. เงิน หมายถึง รายได้ที่เกี่ยวข้องกับการดำเนินงานของสถานีวิทยโทรทัศนการศึกษาทางไกลผ่านดาวเทียม วังไกลกังวล

8. การจัดการ หมายถึง กระบวนการในการบริหารงานของสถานีวิทยโทรทัศนการศึกษาทางไกลผ่านดาวเทียม วังไกลกังวล

9. การเผยแพร่ หมายถึง การส่งสัญญาณภาพและเสียงของรายการจากสถานีวิทยโทรทัศนการศึกษาทางไกลผ่านดาวเทียม วังไกลกังวล สูผู้ชมปลายทาง

ประโยชน์ที่คาดว่าจะได้รับ

1. เพื่อเป็นแนวทางในการพัฒนาหน่วยงาน ที่เกี่ยวข้อง กับการผลิตรายการ โทรทัศน์ เพื่อการศึกษา ให้ ประสบความสำเร็จ เป็นไปตามวัตถุประสงค์ และสามารถขยายเครือข่ายในการช่วยแก้ไขปัญหาทางการศึกษา ออกไปอย่างกว้างขวางมากยิ่งขึ้น

2. สามารถนำข้อมูลที่ได้ไปพัฒนากระบวนการผลิตและการเผยแพร่ความรู้ ให้เกิด ประสิทธิภาพ เป็นการช่วยแก้ไขปัญหาทางด้านเนื้อหาของรายการ และช่องทางการเผยแพร่ ซึ่งจะนำไปสู่การพัฒนาประเทศชาติได้อย่างแท้จริง

บทที่ 2

ทฤษฎีและแนวคิดที่เกี่ยวข้อง

การศึกษาเรื่อง “ การดำเนินงานและการเผยแพร่รายการความรู้ของสถานีวิทยุโทรทัศนศึกษาทางไกลผ่านดาวเทียม วังไกลกังวล ” ในครั้งนี้ได้นำแนวคิดดังต่อไปนี้มาใช้เป็นกรอบในการอธิบายการดำเนินงานและการเผยแพร่รายการความรู้ของสถานีวิทยุโทรทัศนศึกษาทางไกลผ่านดาวเทียม วังไกลกังวล ซึ่งแนวคิดที่นำมาใช้ในการวิจัยครั้งนี้ได้แก่

1. ทฤษฎีระบบ (System Theory)
2. แนวคิดหน้าที่การบริหาร (Management Functions)
3. แนวคิดเรื่องกระบวนการผลิตรายการโทรทัศนเพื่อการศึกษา
4. ความรู้เกี่ยวกับการเผยแพร่กระจายสื่อผ่านดาวเทียมเพื่อการศึกษา
5. แบบจำลององค์กรสื่อมวลชนกับพลังทางสังคม ของ McQuail

การวิจัยครั้งนี้เป็นการวิจัยเชิงคุณภาพ ที่มุ่งศึกษาถึงการดำเนินงานและการเผยแพร่รายการความรู้ของสถานีวิทยุโทรทัศนศึกษาทางไกลผ่านดาวเทียม วังไกลกังวล ซึ่งสถานี่ดังกล่าวเป็นสถานีวิทยุโทรทัศนเพื่อการศึกษา ที่มุ่งเน้นดำเนินการเพื่อแก้ไขปัญหาความเหลื่อมล้ำทางการศึกษาของคนในประเทศ โดยไม่มุ่งหวังกำไร ดังนั้นในการดำเนินงานของสถานีวิทยุโทรทัศนศึกษาทางไกลผ่านดาวเทียม วังไกลกังวล จึงต้องอาศัยความร่วมมือจากหลายหน่วยงานที่จะทำให้สถานี่ ๆ สามารถดำเนินงานได้ตามวัตถุประสงค์ ในความร่วมมือของผู้เกี่ยวข้องที่มีความเกี่ยวข้องกัน ผู้วิจัยมองว่าเป็นการเกี่ยวข้องกันอย่างมีระบบ เพื่อสนองต่อวัตถุประสงค์หลักเดียวกันดังกล่าว ในส่วนนี้ผู้วิจัยจึงนำทฤษฎีระบบมาเป็นกรอบในการวิเคราะห์การดำเนินงานของสถานีวิทยุโทรทัศนศึกษาทางไกลผ่านดาวเทียม วังไกลกังวล

ทฤษฎีระบบ (System Theory)

คำว่า “ ระบบ ” มีการนำมาใช้กันมากในงานวิศวกรรมการสื่อสาร (Baran & Davis, 1990) โดยอาศัยแนวคิดที่พัฒนามาจากสาขาวิศวกรรมศาสตร์ที่เรียกว่า Cybernetics ซึ่งเป็นการศึกษาถึงกฎและการควบคุมในเครื่องจักรกลที่ซับซ้อน โดยมีการตรวจสอบการสื่อสารที่เชื่อมโยงส่วนประกอบ

ต่าง ๆ ให้สามารถทำงานที่ซับซ้อนได้ และตรวจสอบการปรับตัวที่มีต่อการเปลี่ยนแปลงที่เกิดขึ้นจากสิ่งแวดล้อมภายนอก ดังนั้น หากพิจารณาแบบจำลองซึ่งเป็นตัวแทนของระบบจะพบว่า ระบบแยกเป็น 3 ส่วน คือ

1. การเชื่อมโยงพึ่งพาซึ่งกันและกัน (Interdependence)
2. การควบคุมตนเอง (Self-Regulation)
3. การมุ่งสู่เป้าหมาย (Goal – Oriented)

โดยสามารถอธิบายได้ว่า องค์กรสื่อถือเป็นระบบหนึ่งที่ถูกควบคุมโดยวัตถุประสงค์หรือเป้าหมาย แต่ละองค์กรสื่อจะบังคับและควบคุมพฤติกรรมของตนเพื่อไปสู่เป้าหมายนั้น ๆ ซึ่งส่วนต่าง ๆ ขององค์กรจะมีพฤติกรรมที่เชื่อมโยงพึ่งพาซึ่งกันและกันในอันที่จะสนองต่อกฎหรือระเบียบที่องค์กรยึดถือ และต้องปรับเปลี่ยนให้สอดคล้องต่อการเปลี่ยนแปลงของสภาพแวดล้อม ซึ่งจะอาศัยการป้อนกลับ (Feedback) เป็นเครื่องควบคุมตนเองที่สำคัญ เพื่อให้การทำงานขององค์กรอยู่ในสภาพที่มีความสมดุล ลักษณะการดำเนินไปเช่นนี้ จึงถือเป็นระบบที่เรารู้จักกันในนาม Cybernetics นั่นเอง

ธงชัย สันติวงษ์ (2543: 88-94) กล่าวถึงแนวความคิดเกี่ยวกับระบบ (The Systems Concept) ไว้ว่า ระบบ (System) อาจให้ความหมาย คือ ส่วนต่าง ๆ จำนวนหนึ่ง ซึ่งสัมพันธ์กันและขึ้นอยู่กับกันเป็นอันหนึ่งอันเดียว เพื่อกระทำบางสิ่งบางอย่างให้สำเร็จผลตามที่ต้องการ

สิ่งที่สำคัญในความหมายของคำว่าระบบก็คือ ตลอดเวลากลุ่มสิ่งของต่าง ๆ ที่รวมกันอยู่เป็นอันหนึ่งอันเดียวกันนั้น จะอยู่ในลักษณะที่มีการเกี่ยวข้องสัมพันธ์ต่อกัน และมีปฏิริยากระทบต่อกัน (Interacting and Interdependent) ในระหว่างสิ่งต่าง ๆ อยู่เสมอ แต่ละสิ่งเหล่านี้ต่างก็เป็นระบบที่ต่างก็ประกอบขึ้นด้วยสิ่งต่าง ๆ หลายสิ่งหลายอย่าง และทุกส่วนของสิ่งต่าง ๆ เหล่านี้ จะมีลักษณะเฉพาะตัวของมัน และเกี่ยวข้องสัมพันธ์กันอยู่เสมอ

อาจกล่าวได้ว่า การดำเนินงานด้านรายการของสถานีวิชวลโทเรทัศน์การศึกษาทางไกลผ่านดาวเทียม นั้น ถือเป็นระบบหนึ่งที่ต้องอาศัยความร่วมมือร่วมใจของฝ่ายต่าง ๆ ในองค์กร ทั้งด้านบุคลากร ด้านเทคนิค ด้านข้อมูลข่าวสาร และด้านการปฏิบัติงาน เพื่อให้กระบวนการทำงานสอดคล้องกับเป้าหมาย

นอกจากนี้ในการพัฒนาคุณภาพรายการให้เป็นมาตรฐานนั้น จำเป็นต้องอาศัยการพัฒนาคุณภาพในองค์ประกอบหรือส่วนย่อยของระบบ ซึ่งเป็นส่วนสำคัญที่มีอิทธิพลต่อการดำเนินงานด้านรายการให้บรรลุเป้าหมาย ซึ่งเกิดขึ้นได้ต้องเกิดจาก 3 ส่วน ดังนี้

1. ปัจจัยพื้นฐาน (Input) ซึ่งประกอบไปด้วย 4 M ได้แก่ บุคลากร (Man) , เครื่องมือ(Material) , เงิน (Money) & การจัดการ (Management)
2. กระบวนการ (Process) ได้แก่ กระบวนการในการผลิตรายการ ตั้งแต่ขั้นเตรียมการ ไปจนถึงขั้นตอนหลังการผลิตรายการ และการเผยแพร่รายการ
3. ผลลัพธ์ (Output) ได้แก่ รายการที่นำเสนอสู่สาธารณชน ในส่วนนี้จะรวมถึง Outcome คือผลที่เกิดขึ้นจากรายการเหล่านี้ด้วย

โดยพิจารณาคุณภาพตามแผนผัง ต่อไปนี้

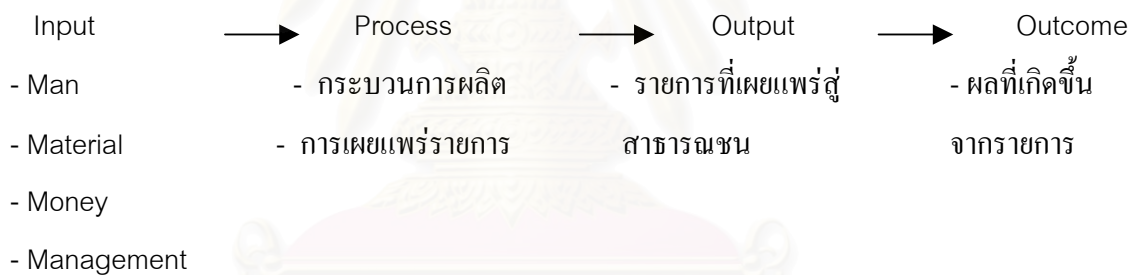

ทั้งนี้ สถานีวิทยุโทรทัศน์การศึกษาทางไกลผ่านดาวเทียม วังไกลกังวล เป็นสถานีที่ดำเนินงานด้านการผลิตรายการเพื่อการศึกษา จึงมีความสำคัญอย่างยิ่งที่ผู้วิจัยจะต้องศึกษาถึงกระบวนการผลิตรายการโทรทัศน์ของทางสถานี ฯ เพื่อที่จะสามารถเข้าใจในการดำเนินงานของทางสถานีฯ ได้อย่างแท้จริง โดยในส่วนนี้ผู้วิจัยได้นำแนวคิดเรื่องกระบวนการผลิตรายการโทรทัศน์เพื่อการศึกษา และการจัดการรายการวิทยุโทรทัศน์เพื่อศึกษามาเป็นกรอบในการวิเคราะห์งานวิจัยครั้งนี้ด้วย

แนวคิดหน้าที่หลักในการบริหาร (Management Functions)

ธงชัย (2533:49) ได้กล่าวถึงทฤษฎีการบริหารของ Henri Fayol ซึ่งมีความเชื่อว่าเป็นไปได้ที่เราจะหาทางศึกษาศาสตร์ที่เกี่ยวกับการบริหาร (Administrative sciences) ซึ่งสามารถใช้ได้กับการ

บริหารทุกชนิด ไม่ว่าจะเป็นการบริหารงานอุตสาหกรรมหรืองานรัฐบาล และหน้าที่ในการบริหาร (2539 : 79) ที่ Fayol สรุปสาระสำคัญตามแนวความคิดของตนไว้ดังนี้คือ

หน้าที่ในการบริหาร (Management Functions)

การวางแผน (Planning)

การวางแผน หมายถึง การกำหนดวิถีทางที่จะปฏิบัติไว้เป็นการล่วงหน้า (predetermine a course of action) ซึ่งจะทำให้เกิดผลสำเร็จตามความต้องการ

การวางแผนขององค์กรต่าง ๆ มักจะเกี่ยวข้องกับการคิดพิจารณา (thinking) ถึงอนาคตขององค์กร จากปัจจุบันสัมพันธ์ไปถึงเรื่องราวในอนาคตที่จะเป็นผลกระทบต่อองค์กร การวางแผนมีสาระสำคัญอยู่ที่เป็นการคิดที่จะต้องครอบคลุมเป็นสาระในทุกแง่มุม เพื่อให้ได้มาซึ่งกลยุทธ์ (Strategy) สำหรับการทำงาน สิ่งที่จะต้องกระทำและการกำหนดวิธีการสัมพันธ์ที่จำเป็น ที่จะเสริมให้องค์กรประสบผลสำเร็จตามความมุ่งหมายได้

ในการดำเนินการวางแผนนั้น เริ่มแรกสุดจะต้องใช้ดุลพินิจ เพื่อให้ได้คำตอบที่ชัดเจนว่า องค์กรธุรกิจต้องการที่จะทำอะไร ให้ได้อะไร หรือต้องการให้องค์กรเป็นอย่างไร เมื่อสิ้นสุดถึงระยะใดระยะหนึ่งที่เราคาดคิด หรือนั่นก็คือการกำหนดวัตถุประสงค์หรือเป้าหมาย (objectives or goals) ขององค์กรนั่นเอง จากนั้นก็ต้องพิจารณากำหนดสิ่งที่จำเป็นจะต้องกระทำที่ดีที่สุด เพื่อที่จะให้สำเร็จผลตามวัตถุประสงค์ที่ได้กำหนดแล้วนั้น การวางแผนจึงมีความหมายในรูปของการคิดที่จำต้องประกอบการมองเห็นไปข้างหน้า การคาดการณ์ถึงสภาพความเป็นไปของสภาพแวดล้อม คาดคะเนถึงความต้องการและสภาพเหตุการณ์ต่าง ๆ จนกระทั่งสามารถสรุปขึ้นเป็นแผนการกระทำที่จำเป็นและเหมาะสมสำหรับสิ่งที่จะเกิดขึ้นในอนาคต ดังกล่าว

หน้าที่ในการวางแผนนี้ ถือได้ว่าเป็นหัวใจหลักหรือส่วนสำคัญที่สุดของการจัดการ เพราะเหตุผลต่าง ๆ ที่อาจสรุปสนับสนุนไว้ได้ดังนี้ คือ

ก) เป็นเรื่องที่เกี่ยวข้องกับการกำหนดวัตถุประสงค์ หรือทิศทางการทำงานในอนาคตขององค์กรซึ่งเปรียบได้กับการเลือกหนทางชีวิตขององค์กรก็ว่าได้

ข) เป็นเรื่องที่เกี่ยวข้องกับการคิดที่ต้องใช้เหตุผลคิดให้ถูกต้องที่สุด เพื่อกำหนดว่าจะต้องใช้

ทรัพยากรอะไร หรือต้องทำอะไรบ้าง จึงจะทำให้สามารถสำเร็จตามเป้าหมายต่าง ๆ ได้

ค) เป็นเรื่องที่เกี่ยวข้องกับการพิจารณากำหนดวิธี การแบ่งสรรการใช้ทรัพยากรและสิ่งที่ จำต้องกระทำต่าง ๆ

ง) เป็นเรื่องที่เกี่ยวข้องกับการกำหนดวิธีการที่จะใช้ประเมินความเหมาะสมของกลยุทธ์ และ เป้าหมายที่กำหนดขึ้นต่าง ๆ ที่กำลังพยายามทำอยู่นั้น

ด้วยเหตุผลที่การวางแผนต้องเกี่ยวข้องกับเรื่องสำคัญต่าง ๆ ดังกล่าวข้างต้นนี้ คือ เกี่ยวข้อง กับการเลือกจุดมุ่งหมายของการกระทำ การเลือกวิธีที่จะกระทำ การใช้ทรัพยากรต่างๆ ขององค์กรที่ได้ ลงทุนมา และการหามาตรการที่จะใช้คอยกำกับดูแลให้มันใจได้เสมอว่า สิ่งที่กำลังกระทำอยู่นั้นเหมาะสมที่สุดเสมอ เหล่านี้ ประกอบกับเป็นเรื่องที่จะต้องใช้ความสามารถในการคิดอย่างสมเหตุสมผล และเป็นกระบวนการคิดวางแผนนั่นเอง โอกาสที่จะคิดนั้นมีมาก ซึ่งอาจเกิดขึ้นได้จากข้อจำกัดหลายทาง ด้วยกัน เช่น การมองข้ามหรือมองไม่เห็นถึงสิ่งที่เป็นปัจจัยหรือสาระสำคัญบางอย่าง ซึ่งอาจมองได้ไม่ทั่วถึง การจำกัดด้วยเวลาที่เร่งรัดให้ต้องตัดสินใจ หรือความยากลำบากของการคาดการณ์เรื่องในอนาคตที่ยังไม่เกิดขึ้น และการเปลี่ยนแปลงของปัจจัยในสภาพแวดล้อมที่มักจะมืออยู่เสมอมิได้ขาด ทั้ง ในรูปของการเปลี่ยนแปลงที่นึกถึงได้ และนึกไม่ถึงว่าจะเปลี่ยนแปลงอีกด้วย

การจัดองค์การ (Organizing)

การจัดองค์การ หมายถึง ภาระหน้าที่ในการกำหนด จัดเตรียม และจัดความสัมพันธ์ของ กิจกรรมต่าง ๆ เพื่อให้สามารถบรรลุผลสำเร็จตามวัตถุประสงค์ขององค์กรที่ตั้งไว้ได้อย่างมีประสิทธิภาพ

หน้าที่ในการจัดองค์การนี้ จะเริ่มต้นด้วยการพิจารณากำหนดให้ทราบถึงกิจกรรมต่าง ๆ ที่ จำเป็นต้องกระทำ เพื่อให้สำเร็จตามแผนงานที่ได้วางไว้ จากเป้าหมายและแผนการทำงานต่าง ๆ ผู้ บริหารย่อมจะทราบได้ว่ามีกิจกรรมอะไรบ้างมากน้อยแค่ไหน และมีลักษณะอย่างไรที่จะต้องทำ จาก นั้นผู้บริหารก็จำเป็นต้องดำเนินการจัดเตรียมกิจกรรมหรืองานที่จะต้องทำเหล่านี้ให้เป็นกลุ่มงานต่าง ๆ งาน ใดที่เหมือนกันก็จะรวมเข้าด้วยกันเป็นกลุ่มเดียวกัน เพื่อมอบหมายให้แก่ผู้บริหารแต่ละคน พร้อมทั้งทำ การมอบหมายอำนาจหน้าที่ (delegation of authority) ให้ เพื่อใช้สำหรับการทำงานที่ได้มอบให้รับผิดชอบ ไปทำ และขณะเดียวกันก็ต้องดำเนินการจัดให้มีความสัมพันธ์ที่เหมาะสม ระหว่างกลุ่มกิจกรรมที่

แบ่งแยกกันทำดังกล่าว ทั้งนี้เพื่อให้มีระเบียบและมีการประสานงานกันระหว่างฝ่ายต่าง ๆ ในองค์การ ที่ทำงาน เพื่อเป้าหมายหรือแผนงานอันเดียวกัน เรื่องทั้งหมดนี้ก็คือความพยายามในการกำหนด “ ลักษณะโครงสร้างขององค์การ ” (organization structure) ขึ้น เพื่อช่วยเป็นเครื่องมือสำหรับการ ทำงานขององค์การ การจัดองค์การดังกล่าวนี้จะต้องกระทำได้เหมาะสมถูกต้องและสามารถอำนวยความสะดวกให้คนที่อยู่ในองค์การเดียวกัน ที่ต่างฝ่ายต่างทำงานให้ได้ทราบถึงขอบเขตของงาน อำนาจหน้าที่และความรับผิดชอบและสามารถทำงานร่วมกับฝ่ายอื่นได้อย่างดี

วิธีการดำเนินการจัดองค์การใด ๆ ก็ตาม จะเป็นไปในลักษณะเดียวกันทั้งหมด กล่าวคือ จะต้อง มีการแบ่งแยกงานออกเป็นกลุ่ม ๆ และรวมเอากิจกรรมที่เหมือนกันเป็นประเภทเดียวกันเข้าไปไว้ด้วยกัน เป็นกลุ่ม ต้องทำการมอบหมายงานให้ผู้ปฏิบัติงานได้บังคับบัญชา มอบหมายอำนาจหน้าที่จำเป็นแก่การ ปฏิบัติงาน และขณะเดียวกัน ก็ต้องจัดให้มีการประสานงานขึ้นระหว่างผู้ปฏิบัติงานทั้งหมดด้วย

ในกรณีขององค์การธุรกิจ กิจกรรมตามเป้าหมายและแผนงานที่ทำการผลิตสินค้า เพื่อขายหา กำไรนั้น กิจกรรมกลุ่มต่าง ๆ ก็มักจะประกอบด้วยงานที่แบ่งเป็นกลุ่มงานผลิต งานขาย งานจัดซื้อ งาน บัญชี และการเงิน และงานบริหารบุคคล

กลไกและหลักสำคัญของการจัดองค์การ ที่ผู้บริหารทุกคนต้องคำนึงถึงเสมอก็คือ ด้วยเป้าหมาย ที่สูงขึ้นและเป็นงานใหญ่ที่ยากขึ้น ที่ต้องอาศัยคนและความชำนาญงานด้านต่าง ๆ มากขึ้นนั้น สิ่งที่จะต้องทำก็คือ การแบ่งงานกันตามถนัด ทั้งในแง่ตามแนวนอนตามหน้าที่งาน (เช่น งานผลิต ขาย บัญชี และการเงิน และแบ่งตามแนวตั้งตามขนาดความสามารถ (เช่น ผู้บริหารระดับสูง ระดับกลาง และต่ำ) เพื่อให้เกิดผลดีในทางประหยัดและประสิทธิภาพ หลักของการแบ่งงานให้ฝ่ายต่าง ๆ ไปทำ การกระจายงานหรือมอบหมายงานออกไป จึงเป็นสิ่งที่หลีกเลี่ยงไม่ได้ แต่เพื่อมิให้ฝ่ายต่าง ๆ ที่รับมอบ หมายงานไปทำ ทำผิดวัตถุประสงค์หรือขัดแย้งของทุกฝ่ายจึงเป็นสิ่งจำเป็น และด้วยเหตุที่วัตถุประสงค์ ที่คาดคิดไว้ในขั้นปลายนั้นแท้จริงก็คือ การสำเร็จผลตามเป้าหมายอันเดียวกันนั่นเอง ผู้บริหารขององค์ การจึงจำต้องคำนึงถึงหลักของการให้มีการประสานงาน (co-ordination) อยู่เสมอตลอดเวลา สิ่งที่จะจัด ขึ้นตามกระบวนการจัดองค์การ จึงย่อมมีความมุ่งหมายเหล่านี้เป็นพื้นฐานของการพิจารณาอยู่ด้วย ตลอดเวลา

การจัดคนเข้าทำงาน (staffing)

หน้าที่ในการจัดคนเข้าทำงานนั้น ได้แก่ การคัดเลือก และบรรจุคนเข้าทำงานและธำรงรักษาให้มีคนงานที่มีประสิทธิภาพในตำแหน่งต่าง ๆ ภายในองค์การ หน้าที่นี้จะเป็นหน้าที่ที่ต่อเนื่องจากหน้าที่การจัดองค์การโดยตรง กล่าวคือ ด้วยการจัดองค์การหน้าที่ตำแหน่งงานต่าง ๆ จะถูกระบุและกำหนดไว้ให้เห็นถึงขอบเขตและความยากง่ายของงานในแต่ละตำแหน่ง และการหวังให้งานทุกอย่างขององค์การมีทางบรรลุผลสำเร็จได้นั้น ย่อมต้องการงานที่มีความรู้ความสามารถพร้อมความจำเป็นสุดแล้วแต่ความยากง่ายของแต่ละประเภท ผู้บริหารย่อมต้องจัดการตามหน้าที่ที่ประการนี้ ด้วยการจัดทำวางแผนกำลังคนสำหรับตำแหน่งต่าง ๆ ประเมินกำลังคนที่มีอยู่แล้ว และดำเนินการคัดเลือกหาบุคคลที่มีความสามารถเหมาะสม รวมตลอดถึงการแนะนำคนให้เข้าใจถึงสิ่งต่าง ๆ ก่อนการทำงาน การฝึกอบรมและพัฒนาคนงาน เพื่อให้สามารถทำงานได้ดีขึ้น

หน้าที่การจัดคนเข้าทำงานนี้ นับได้ว่าเป็นหน้าที่สำคัญอย่างยิ่งต่อกระบวนการทำงานในอนาคต ทั้งนี้เพราะผลการดำเนินงานจะเป็นไปในรูปใดย่อมขึ้นอยู่กับความรู้ความสามารถของคนงาน ซึ่งจะเป็นผู้ปฏิบัติงานต่าง ๆ และการสั่งการจะเป็นไปได้ราบรื่นเพียงใด ก็ย่อมขึ้นอยู่กับลักษณะคุณภาพของคนงานที่มีอยู่เช่นเดียวกันด้วย ดังนั้นการมุ่งสนใจให้มีความพร้อมเพียงในด้านกำลังคน จึงเท่ากับการประกันให้องค์การมีทางบรรลุผลสำเร็จตามเป้าหมายได้ส่วนหนึ่ง การมีคนงานที่คอยช่วยให้องค์การมีทางได้ประโยชน์จากการช่วยคิดริเริ่ม การร่วมมือและการได้ประสิทธิภาพในงานที่เขาปฏิบัติ

การสั่งการ (Directing)

การสั่งการ หมายถึง ความพยายามที่จะให้การทำกรต่าง ๆ ของทุกฝ่ายในองค์การเป็นไปในทางที่จะส่งเสริมให้เกิดผลสำเร็จตามวัตถุประสงค์ที่ต้องการ

การสั่งการนี้ มักจะเป็นเรื่องที่เกี่ยวข้องกับการที่ผู้บริหารต้องปฏิบัติตนเป็นผู้นำที่มีความสามารถรู้จักหลักวิธีในการชี้แนะและควบคุมบังคับบัญชา (guiding and supervising) ให้การทำงานของผู้อยู่ใต้บังคับบัญชาเป็นไปตามที่ต้องการมากที่สุด หน้าที่หลายด้านที่จะต้องปฏิบัติในการสั่ง

การก็คือ ผู้บริหารทุกคนจะต้องรู้จักทำการมอบหมายงาน (delegate) ได้ถูกต้อง ต้องเข้าใจถึงหลัก และวิธีการจูงใจคน และสามารถกระตุ้นให้ทุกคนมีความกระตือรือร้นในการทำงาน ต้องสามารถ ประสานการทุ่มเทจากคนงานทุกฝ่ายให้สอดคล้องและเข้ากันได้เป็นอย่างดี และรวมตลอดถึงมีศิลปะใน การกระตุ้นส่งเสริมให้ฝ่ายต่าง ๆ มีความคิดริเริ่มและอุทิศกำลังแรงกำลังความคิดให้เป็นประโยชน์ต่อ งานขององค์การ และรู้จักวิธีการขจัดข้อขัดแย้งที่อาจเกิดขึ้นระหว่างฝ่ายต่าง ๆ ได้ ด้วย

แม้ว่าแนวความคิดที่เกี่ยวกับการสั่งการดังที่กล่าวมานี้ จะดูเป็นเรื่องง่ายก็ตามแต่วิธีปฏิบัติ เกี่ยวกับการสั่งการเพื่อให้ได้ผลตามที่ต้องการนั้น เป็นเรื่องที่ทำได้ยากและจำต้องอาศัยศิลปะใน การจัดการเข้าช่วยเป็นอันมาก หลักและวิธีปฏิบัติต่าง ๆ จำต้องมีการนำมาปรับใช้ให้เหมาะสมกับสภาพ การณ์ต่าง ๆ อย่างถูกต้อง ผลที่ได้จึงจะเป็นไปตามที่หวังเอาไว้

ในการปฏิบัติหน้าที่ดังกล่าวนี้ ผู้บริหารทุกคนจะต้องกระทำตนเป็นผู้นำ (leadership) ที่เหมาะสม และต้องเข้าใจถึงเรื่องราวที่เกี่ยวกับพฤติกรรมของบุคคล (human behavior) เป็น อย่างมาก กล่าวอีกนัยหนึ่งก็คือ จะต้องมีความสามารถทางด้าน มนุษยสัมพันธ์ (human relations skills) อยู่ไม่น้อย ความรู้ทางด้านพฤติกรรมศาสตร์ (behavioral sciences) จึงเป็นความรู้พื้น ฐานที่สำคัญไม่แพ้ความรู้ทางด้านเทคนิคอื่น ๆ เหตุผลก็เพราะตลอดกระบวนการของการบริหารงาน ผู้ บริหารจำต้องเกี่ยวข้องกับคนอยู่เสมอมิได้ขาด และคนก็เป็นปัจจัยที่มีโอกาสผันแปรไปในทางต่าง ๆ ได้มากกว่าปัจจัยการผลิตอื่น ๆ เช่น เครื่องจักร เป็นต้น

มีผู้กล่าวเสมอว่า คนเป็นหัวใจของความสำเร็จหรือล้มเหลวขององค์การ ซึ่งก็เป็นคำกล่าวที่มี เหตุผลสนับสนุนอยู่อย่างชัดเจน ปัญหาของผู้บริหารในหน้าที่การสั่งการจึงอยู่ที่ว่า ทำอย่างไรจึงจะ สามารถจัดการและสั่งการตัวคนในขณะที่ปฏิบัติงานในหน้าที่ ให้ปฏิบัติไปในทิศทางที่ส่งเสริมให้องค์ การประสบผลสำเร็จตามเป้าหมายหรือวัตถุประสงค์สูงสุดได้

การควบคุม (controlling)

การควบคุม คือ การบังคับหรือกำกับให้การทำงานต่าง ๆ เป็นไปตามแผนในการจัดการงาน ต่าง ๆ ให้สำเร็จผลตามวัตถุประสงค์ได้นั้น เพื่อที่จะให้แน่ใจได้ว่าการลงทุนเพื่อประกอบกิจการจะไม่ สูญเปล่า และเพื่อให้มีการระมัดระวังป้องกันมิให้เกิดการสูญเสีย ผู้บริหารต้องมีมาตรการในการควบ

คุณภาพของคนอยู่เสมอ การปฏิบัติหน้าที่ควบคุมของผู้บริหารนั้น เริ่มแรกสุดผู้บริหารจะต้องทำการจัดระบบการรายงาน (reporting system) เพื่อใช้สำหรับการควบคุม โดยต้องพิจารณากำหนดว่าข้อมูลหรือตัวเลขใดที่จำเป็นสำหรับการควบคุมบ้าง จากนั้นก็จะต้องกำหนดมาตรฐานของการปฏิบัติงานต่าง ๆ ขึ้น เพื่อใช้วัดผลการทำงานในการดำเนินการควบคุม วิธีการคือ ทำการวัดผลการดำเนินงานที่ทำไปเพื่อเปรียบเทียบกับมาตรฐานที่กำหนดเอาไว้ ทั้งนี้เพื่อให้ผู้บริหารสามารถทราบถึงข้อเสียของงานที่ได้ทำไปแล้ว ซึ่งจะเป็ประโยชน์ในการที่จะได้ทราบถึงปัญหา และการดำเนินการแก้ไขสิ่งที่แตกต่างกัน แผนได้ ซึ่งย่อมจะทำให้เกิดความแน่ใจได้ว่างานที่จะทำต่อ ๆ ไปนั้น มีทางที่จะสำเร็จตามแผนได้ แม้ว่าในทางปฏิบัติการวางแผนจะต้องมาก่อนการควบคุมก็ตาม แต่การมีการวางแผนแต่เพียงสิ่งเดียว โดยตัวของมันเองย่อมไม่สามารถทำให้การบริหารงานสำเร็จผลสมบูรณ์ตามที่ต้องการได้ แผนงานต่าง ๆ เป็นแต่เพียงเครื่องช่วยกำหนดกิจกรรมที่จะต้องทำในระยะเวลาที่กำหนดไว้ แผนที่วางไว้จะช่วยให้ผู้บริหารมีแนวทางของการใช้กำลังคนและทรัพยากรต่าง ๆ ได้อย่างถูกต้อง และตรงตามเวลาตามแผนซึ่งได้คาดการณ์ไว้แล้วนั้น ดังนั้น เพื่อประโยชน์ในการให้ความมั่นใจได้ว่าการเสียหายจะไม่เกิดขึ้น ผู้บริหารทุกคนจึงจำเป็นต้องติดตามควบคุมกิจการต่าง ๆ อยู่เสมอ เพื่อให้ทราบได้ว่างานที่ทำไปตามแผนที่ได้วางไว้หรือไม่ และจะต้องทำการแก้ไขสิ่งใดบ้าง

ในสมัยก่อนงานทางด้านควบคุมนี้ มักจะสนใจควบคุมเฉพาะผลงานที่สามารถวัดได้ง่ายและชัดเจนเท่านั้น เครื่องมือที่ใช้ควบคุมส่วนใหญ่มักจะประกอบด้วยตัวเลขงบประมาณค่าใช้จ่าย บันทึกรต่าง ๆ ที่ได้จากการตรวจสอบผลงาน และบันทึกเกี่ยวกับเวลาที่เสียไป ทั้งนี้เกิดจากคนและเครื่องจักรเป็นต้น แต่เครื่องมือที่ใช้ควบคุมเหล่านี้ จะสามารถใช้วัดผลงานเฉพาะในส่วนที่สามารถเห็นได้อย่างชัดเจนว่าผิดไปจากแผนเท่านั้น แต่โดยที่ในความเป็นจริงสิ่งที่ผู้บริหารต้องการวัดหรือควบคุมก็คือ ผลงานที่ได้ทำไปแล้ว และผลงานดังกล่าวนี้ ถ้าจะครอบคลุมให้ทั่วถึงทุกด้านแล้วก็คือ ผลงานที่เกิดจากการกระทำของคนรวมอยู่ด้วย ซึ่งบางอย่างอาจวัดให้เห็นโดยชัดเจนได้ยาก เช่น ความตั้งใจปฏิบัติหน้าที่ที่ต้องรับผิดชอบให้ลุล่วงไป ประสิทธิภาพในการตัดสินใจแก้ไขปัญหาในหน้าที่งานของคน เหล่านี้ล้วนแต่เป็นส่วนสำคัญที่จะต้องควบคุมด้วยเช่นกัน ดังนั้นที่ถูกต้องแล้วปัญหาของการควบคุมจึงควรอยู่ที่ตัวคนเป็นประเด็นสำคัญ กล่าวคือ ต้องกำหนดให้คนงานต้องรับผิดชอบต่อผลแตกต่างที่เกิดขึ้นในทางไม่ดีจากการปฏิบัติงานของตน และจำเป็นที่คน ๆ นั้น จะต้องทำการปรับปรุงการทำงานของตนให้ดีขึ้นด้วย ดังนั้น ความสมบูรณ์ครบถ้วนของการควบคุม จึงควรอยู่ที่การควบคุมคนว่าได้ทำงานเป็นอย่างไรบ้างมากกว่า

จากการพิจารณาเรื่องปัญหาของการควบคุมว่า อยู่ที่ควบคุมการทำงานของตัวบุคคลนี้เอง
หน้าที่ในการควบคุมจึงควรรวมถึงการควบคุมพฤติกรรมในหน้าที่งานของคนงานด้วยการใช้ระบบการ
ให้รางวัลผลตอบแทน และการลงโทษทางวินัยรวมอยู่ด้วย

กล่าวโดยสรุป หน้าที่ในการบริหารทั้ง 5 ประการนี้ จะเป็นหน้าที่สำคัญที่แยกแยะออกมาให้
เห็นถึงภาระหน้าที่ของผู้บริหารที่พึงต้องปฏิบัติ ซึ่งถ้าหากจะพิจารณาเป็นขอบเขตของสิ่งที่ผู้บริหาร
เกี่ยวข้องแล้ว หน้าที่ในการบริหารของผู้บริหารทุกคนจะเกี่ยวกับการจัดการ (manage) สิ่งที่เกี่ยวข้อง
3 สิ่ง คือ

- ก. การจัดการเกี่ยวกับด้านความคิด (ideas) หรือนั่นก็คือ การวางแผนเพื่อให้ได้ทาง
เลือกและแผนงานที่ดีที่สุด
- ข. การจัดการเกี่ยวกับสิ่งของ (things) หรือนั่นก็คือ การจัดองค์การเพื่อให้มีการจัด
แบ่งกิจกรรมทรัพยากร และสิ่งของต่าง ๆ เพื่อให้มีระเบียบในการปฏิบัติงานร่วม
กัน
- ค. การจัดการเกี่ยวกับคน (people) หรือนั่นก็คือ การจัดคนเข้าทำงาน เพื่อให้ได้คนดี
ที่มีความรู้ความสามารถเหมาะสม การสั่งการ เพื่อให้คนงาน (หรือผู้ตาม) ทั้ง
กรณีรายบุคคลและกลุ่มปฏิบัติงานด้วยดี และการควบคุม เพื่อให้การปฏิบัติงาน
ของทุกฝ่ายเป็นไปตามแผนที่คาดคิดมากที่สุด

หน้าที่ในการบริหารที่จะต้องจัดการงานสามสิ่งดังกล่าวนี้ นับได้ว่าครอบคลุมถึงสิ่งต่าง ๆ ที่ผู้
บริหารทุกคนจะต้องเกี่ยวข้องในการบริหารองค์การทุกประเภท

แนวคิดเรื่องกระบวนการผลิตราชการ โทรทัศน์เพื่อการศึกษา

ในกระบวนการผลิตราชการ โทรทัศน์เพื่อศึกษานั้น แบ่งออกเป็น 4 ขั้นตอน ดังนี้

1. ขั้นเตรียมการ (Preproduction)

ขั้นเตรียมการนี้เป็นขั้นวางแผนการผลิตเทปโทรทัศน์เพื่อการศึกษาหรือการฝึกอบรม ซึ่งอาจจะเป็นการวางแผนไว้ล่วงหน้าเป็นเวลานานหรือในระยะเวลาสั้น ๆ ก็ได้ขึ้นอยู่กับความยากง่ายของรายการ แต่การมีเวลาเตรียมการมากย่อมช่วยเพิ่มประสิทธิภาพของรายการขึ้น ดังนั้นการเตรียมการที่ดีย่อมลดปัญหาขณะผลิตรายการได้มาก และขั้นเตรียมการนี้มีขั้นตอนย่อย ดังต่อไปนี้

งานการเรียนการสอน มีสิ่งที่จะต้องพิจารณาและปฏิบัติ คือ

1. การวิเคราะห์กลุ่มเป้าหมาย การทำรายการที่ได้นั้นผู้ผลิตรายการ จะต้องรู้จักกลุ่มเป้าหมายของตนเป็นอย่างดี เพื่อให้รายการนั้นเข้าถึงเขามากที่สุดเท่าที่จะทำได้ ดังนั้นขั้นนี้ จะเป็นการให้รายละเอียดแก่ขั้นอื่น ๆ ไม่ว่าจะเป็นรูปแบบของรายการ การเขียนบท การกำกับรายการ และสิ่งที่ควรพิจารณาวิเคราะห์ ได้แก่ เพศ วัย ภูมิหลังทางวัฒนธรรม พื้นฐานการศึกษาหรือระดับของความรู้ที่สัมพันธ์กับเนื้อหาที่ผลิต

2. การวิเคราะห์เนื้อหาเป็นขั้นการวิเคราะห์ว่าเนื้อหาที่จะนำมาผลิตรายการนั้น มีความเหมาะสมเพียงไรกับการใช้สื่อประเภทโทรทัศน์หรือเทปโทรทัศน์ สื่ออย่างอื่นจะมีประสิทธิภาพต่อเนื้อหานี้มากกว่าหรือไม่ และที่สำคัญ คือ การมองเป็นภาพคร่าว ๆ ก็เมื่อเนื้อหานี้ได้รับการจัดทำเป็นรายการโทรทัศน์แล้ว

3. รายการเข้าสู่ระบบการเรียนการสอน ระบบการเรียนการสอนมีองค์ประกอบอยู่ 3 ส่วน คือ

3.1 วัตถุประสงค์ (Objective) ที่จะต้องเป็นวัตถุประสงค์เชิงพฤติกรรมว่า เมื่อผู้ชมได้ชมรายการนี้แล้วจะบรรลุวัตถุประสงค์อะไรบ้าง โดยจะต้องมีพฤติกรรมที่สังเกตได้ เช่น การบอกได้ การอธิบายได้ การปฏิบัติได้ โดยมีเกณฑ์ที่จะยอมรับในพฤติกรรมนั้น ๆ เช่น ผู้เรียนสามารถแปลคำศัพท์ได้ถูกต้องไม่น้อยกว่า 10 คำ ซึ่งวลีที่ขีดเส้นใต้ก็คือเกณฑ์ที่จะยอมรับได้แต่หากน้อยกว่านี้ ถือว่าไม่ผ่านเกณฑ์ และมีเงื่อนไขที่กำหนดไว้ด้วย เช่น เมื่อกำหนดคำศัพท์ให้ 20 คำ ผู้เรียนสามารถนำเอาคำเหล่านั้นมาเขียนเป็นเรียงความได้ ส่วนที่ขีดเส้นใต้เป็นเงื่อนไขว่า การเขียนครั้งนี้ต้องใช้คำ 20 คำนี้ เป็นหลัก

นอกจากนี้วัตถุประสงค์ควรจะครอบคลุมพฤติกรรมทั้ง 3 ด้าน คือ APC ได้แก่ ด้านเจตพิสัย (Affective Domain) ซึ่งเป็นเรื่องของทัศนคติ ความชอบ ความไม่ชอบ ส่วนด้านทักษะพิสัย (Psychomotor Domain) เป็นเรื่องของทักษะการปฏิบัติได้ ทำได้ และด้านพุทธิพิสัย (Cognitive Domain) เป็นเรื่องของความรู้ ความจำ ความเข้าใจในเนื้อหาต่าง ๆ

ดังนั้นการสามารถเขียนวัตถุประสงค์ย่อยได้มากเท่าใด ย่อมเป็นประโยชน์ในการผลิตรายการได้มากเท่านั้น

3.2 กิจกรรมการเรียนการสอน (Learning Activities) การกำหนดกิจกรรมการเรียนการสอนด้วยเทปโทรทัศน์ หรือรายการโทรทัศน์จะต้องคำนึงถึงเรื่องของภาพ (Picture) การกระทำ (Action) และเสียง (Sound) หรือเรียกสั้น ๆ ว่า PAS

ผู้ออกแบบการสอนจะต้องออกแบบเนื้อหาของบทเรียนแต่ละตอนออกมาเป็นภาพ มิใช่เป็นเพียงคำพูดที่เป็นนามธรรมเท่านั้น โดยภาพนั้นควรมีอาการการกระทำหรือการปฏิบัติให้เห็นชัดเจน และให้เสียงเป็นตัวเสริมให้เนื้อหาสมบูรณ์ยิ่งขึ้น

ทั้งภาพ การกระทำ และเสียงจะต้องผสมผสานกันอย่างมีความหมายต่อการเรียนรู้ของกลุ่มเป้าหมาย เพื่อให้เขาบรรลุวัตถุประสงค์แต่ละวัตถุประสงค์ที่วางไว้

นอกเหนือจากนี้ กิจกรรมการเรียนการสอนของเทปโทรทัศน์ที่ดีก็ควรออกแบบให้ผู้เรียนมีส่วนร่วมในกิจกรรมให้มากที่สุดเท่าที่จะทำได้ ไม่ว่าจะด้วยการตอบคำถาม การปฏิบัติตาม หรือการโต้ตอบกันด้วยวิธีการอื่น ๆ ระหว่างผู้ชมกับรายการ ซึ่งมักจะเรียกรายการหรือเทปโทรทัศน์ประเภทนี้ว่า Interactive Media

ดังนั้นในขั้นนี้จะต้องพิจารณาถึงสื่อต่าง ๆ ที่จะเสริมกิจกรรมเพื่อออกแบบไว้ให้มีประสิทธิภาพสูงขึ้น

3.3 การประเมินผล (Evaluation) เป็นขั้นตอนของการหาวิธีการวัด หรือประเมิน

ผู้เรียนว่า บรรลุวัตถุประสงค์ที่วางไว้หรือไม่ การออกแบบการประเมินผลจะต้องสอดคล้องกับวัตถุประสงค์ที่วางไว้และต้องวัดได้ทั้ง 3 ด้าน คือ ด้านเจตพิสัย ด้านทักษะพิสัย และด้านพุทธิพิสัย โดยทั่วไปนิยมใช้แบบทดสอบกันทั้งด้านข้อเขียนและภาคปฏิบัติ ในด้านข้อเขียนจะใช้แบบปรนัย โดยเฉพาะแบบตัวเลือกกันมาก

การวิจัย เป็นงานสำคัญยิ่งทั้งในงานการเรียนการสอนและงานโทรทัศน์ที่จะทำให้นักออกแบบการสอนและบุคลากรด้านผลิตรายการ ซึ่งได้แก่ ผู้ผลิตรายการ ผู้กำกับรายการ และผู้เขียนบทโทรทัศน์ ได้เข้าใจเนื้อหาที่จะผลิตอย่างดีและแตกฉาน การศึกษาและวิจัยนี้อาจจะได้จากการอ่านและศึกษาจากตำรา เอกสาร รวมทั้งการศึกษาจากผู้รู้หรือผู้เชี่ยวชาญในเนื้อหา นั้น ๆ ในหน่วยผลิตรายการโทรทัศน์ใหญ่ ๆ จะมีการจ้างผู้ทำการวิจัยเนื้อหาที่จะผลิตรายการไว้โดยตรงเลย เพื่อเป็นการแบ่งเบาภาระของบุคลากรอื่น ๆ

งานโทรทัศน์ จากการวิจัยเนื้อหาทั้งที่กล่าวมาแล้วข้างต้นนั้น บุคลากรด้านการผลิตรายการโทรทัศน์จะนำเอาผลดังกล่าวมาวางแผนการผลิตรายการโทรทัศน์กัน โดยมีบุคลากรด้านการเรียนการสอนมาเป็นที่ปรึกษาในภาระงานขั้นนี้ ทั้งนี้ สามารถแบ่งภาระงานย่อยออกได้เป็น 3 ขั้นตอน ดังนี้

1. งานออกแบบรายการ โดยนำเอางานการเรียนการสอนที่ออกแบบไว้แล้วมาพิจารณาออกแบบรายการที่เหมาะสมกับการสื่อสารเนื้อหา นั้น ๆ

1.1 การเลือกรูปแบบรายการ รายการโทรทัศน์เพื่อการศึกษาหรือฝึกอบรมนั้นมีได้หมายถึงการที่มีครูโทรทัศน์มาขึ้นบรรยายอยู่หน้ากล้องโทรทัศน์เพียงอย่างเดียว แต่อาจสร้างสรรค์ออกมาในรูปแบบอื่น ๆ ก็ได้เช่นเดียวกับรายการโทรทัศน์ประเภทอื่น ๆ เช่น อาจจะทำออกมาในรูปแบบของละคร รายการข่าว รายการสนทนาหรือสัมภาษณ์ รายการเกม รายการสารคดี รายการนิคยสาร ฯลฯ ซึ่งกิจกรรมการเรียนการสอนที่ออกแบบไว้จะเป็นตัวชี้นำรูปแบบของรายการเป็นอย่างดี

1.2 บทโทรทัศน์ เป็นขั้นนำเอาความคิดที่วางแผนและออกแบบไว้แล้วมาทำให้เป็นรูปธรรมระดับหนึ่ง

2. งานเทคนิค เป็นงานเทคนิคด้านการผลิตรายการ ได้แก่ การออกแบบเวที การจัด

เตรียมฉาก การจัดหาอุปกรณ์ที่จำเป็นในรายการไม่ว่าจะเป็นด้านการถ่ายทำโดยตรง ด้านแสง ด้านกราฟิก โดยสิ่งเหล่านี้จะต้องได้รับการจัดเตรียมให้พร้อม

3. งานเสริมอื่น ๆ เป็นงานเบ็ดเตล็ดต่าง ๆ ได้แก่

3.1 การจัดหาผู้ร่วมรายการ ไม่ว่าจะเป็นพิธีกร ผู้แสดง หรือผู้ร่วมรายการอื่น ๆ ที่จะต้องมีความเหมาะสมกับรายการที่ออกแบบไว้

3.2 การจัดหาสื่อที่จัดทำไว้แล้ว สิ่งเหล่านี้ได้แก่ ภาพยนตร์ เทปโทรทัศน์ สไลด์ เทปเสียง แผ่นเสียง ซึ่งอาจจะเป็นเรื่องเดิม หรือ Stock-Shots ที่เก็บไว้จากการถ่ายทำเรื่องอื่น ๆ ในหน่วยผลิตเทปโทรทัศน์ขนาดใหญ่จะต้องมีห้องสมุดสำหรับเก็บสิ่งเหล่านี้ไว้ นอกจากนี้อาจได้จากการยืมกันระหว่างหน่วยผลิตเทปโทรทัศน์หรือสถานีโทรทัศน์

3.3 การจัดหาและเตรียมสถานที่ หากเป็นรายการ ในสถานที่จะเป็นการจองห้องจัดรายการ รวมทั้งเลือกขนาดของห้องให้เหมาะสมกับรายการ รวมถึงการเตรียมการอื่น ๆ ในการใช้สถานที่ด้วย สำหรับรายการนอกสถานที่นั้นจะเป็นการจัดหาสถานที่ที่เหมาะสมกับเนื้อเรื่องที่ออกแบบไว้ รวมถึงการขออนุญาตเจ้าของสถานที่ทั้งที่เป็นหน่วยงานราชการและหน่วยงานเอกชนด้วย

2. ขั้นตอนติดตั้งและซักซ้อม (Setup and Rehearsal)

การติดตั้งอุปกรณ์ต่าง ๆ เป็นการเตรียมการก่อนการผลิตรายการจริงทั้งในส่วนของห้องจัดรายการ ซึ่งได้แก่ การจัดเตรียมและติดตั้งจาก อุปกรณ์ประกอบฉาก การติดตั้งระบบแสงสำหรับรายการ การติดตั้งระบบเสียง การเตรียมกล้องโทรทัศน์ ฯลฯ และในส่วนของห้องควบคุม ได้แก่ การจัดเตรียมและติดตั้งพวกฟิล์มภาพยนตร์ เทปโทรทัศน์ สไลด์ แล็บซ์ แผ่นเสียง รวมถึงความพร้อมของอุปกรณ์ต่าง ๆ ในการผลิตรายการโทรทัศน์ บุคลากรด้านนี้จะต้องทำงานอย่างรวดเร็วและแคล่วคล่อง โดยเฉพาะจะต้องทำงานด้วยกันไปอย่างพร้อมเพรียงในหลาย ๆ ฝ่าย มิใช่รอให้ฝ่ายใดปฏิบัติเสร็จสมบูรณ์ก่อนแล้วอีกฝ่ายหนึ่งจะเริ่มต้นทำงาน ส่วนในห้องจัดรายการนั้นจะมีผู้กำกับเวทีคอยตรวจสอบความพร้อมและการติดตั้งอุปกรณ์ต่าง ๆ รวมทั้งการให้คำแนะนำแก่ผู้ร่วมงานให้ปฏิบัติงานตรงกับวัตถุประสงค์

ประสงค์ของรายการ โดยขณะที่ในห้องควบคุมรายการนั้นก็จะจะมีผู้กำกับรายการหรือผู้ช่วยผู้กำกับรายการเป็นคนคอยดูแลความเรียบร้อยอยู่

แต่หากเป็นการผลิตรายการนอกสถานที่แล้ว ยิ่งจำเป็นต้องเพิ่มบุคลากรในการดูแลและควบคุมสภาพแวดล้อมต่าง ๆ มากยิ่งขึ้น โดยเฉพาะก่อนการถ่ายทำรายการจะต้องมีการออกสำรวจสถานที่ถ่ายทำล่วงหน้าก่อนที่จะจัดเตรียมทีมงานและอุปกรณ์ในการถ่ายทำนอกสถานที่ออกไปทำงาน

การซ้อม เป็นการเตรียมการให้ผู้ร่วมรายการและเจ้าหน้าที่ฝ่ายต่าง ๆ ได้มีความมั่นใจในการแสดงออกถึงหน้าที่ของตน สำหรับความมากน้อยของกสนซ้อมนั้นขึ้นอยู่กับรูปแบบของรายการ อย่างเช่น ถ้าเป็นรายการละครย่อมต้องอาศัยการซ้อมที่มากกว่า ในขณะรายการสนทนาอาจจะซ้อมก่อนเริ่มรายการเพียงครั้งเดียวก็ได้ ทั้งนี้ สามารถจำแนกลักษณะของการซ้อมที่สำคัญ ๆ ได้ดังนี้ การซ้อมการแสดงโดยไม่ใช้กล้องโทรทัศน์ การซ้อมวางจุดตำแหน่งต่าง ๆ ของกล้องโทรทัศน์ การซ้อมการแสดงพร้อมกับกล้องโทรทัศน์ และการซ้อมการแสดงเหมือนจริงพร้อมเครื่องแต่งกาย

3. ชั้นผลิตรายการ (Production)

การผลิตรายการแบ่งตามเทคนิคการผลิตได้ 3 แบบ คือ 1. รายการในห้องจัดรายการ 2. รายการนอกสถานที่ และ 3. รายการแบบประสม สำหรับการเลือกใช้เทคนิคใดนั้น ขึ้นอยู่กับรูปแบบของรายการและบทโทรทัศน์ที่วางไว้

รายการในห้องจัดรายการ โดยทั่วไปแล้ว การผลิตรายการในห้องจัดรายการจะใช้กล้องโทรทัศน์หลายตัว และมีผู้กำกับรายการคอยสั่งการจากห้องควบคุมรายการ ทั้งนี้ สามารถทำการผลิตรายการได้ 2 รูปแบบด้วยกัน คือ

1. รายการสดบันทึกเทปโทรทัศน์ เป็นรายการที่เหมือนกับการถ่ายทอดสด ซึ่งจะมีการบันทึกเทปโทรทัศน์ตั้งแต่เริ่มรายการจนจบรายการโดยไม่มีการหยุดเทปเลย ผู้ผลิตรายการลักษณะนี้จะต้องวางแผนการทำงานอย่างดี โดยเฉพาะผู้กำกับรายการจะต้องมีความสามารถและประสบการณ์สูง เพราะรายการลักษณะนี้จะสำเร็จในตัวในขั้นนี้เลย

2. รายการบันทึกเทปโทรทัศน์ที่ละส่วน เป็นรายการที่แบ่งออกเป็นส่วนตัวย่อย ๆ และ บันทึกเทปโทรทัศน์ในส่วนย่อยนั้นที่ละส่วนๆ จึงทำให้ผู้กำกับรายการและบุคลากรอื่น ๆ สามารถทำงานในส่วนนั้น ๆ ได้อย่างพิถีพิถัน อีกทั้งยังง่ายต่อการที่จะเชิญผู้ร่วมรายการเข้าร่วมรายการด้วย เพราะไม่จำเป็นที่ผู้ร่วมรายการทุกคนจะต้องว่างพร้อมกัน แต่รายการลักษณะนี้จะต้องอาศัยการลำดับภาพ การทำภาพพิเศษ หรือการใช้เสียงประกอบในภายหลังอีก

รายการนอกสถานที่ ทำได้ 2 รูปแบบ คือ

1. การผลิตด้วยกล้องเดียว เป็นการถ่ายทำที่อาศัยเทคนิคของการถ่ายทำภาพยนตร์เป็นหลัก
2. การถ่ายทำด้วยชุดผลิตรายการนอกสถานที่ เป็นชุดอุปกรณ์ผลิตรายการโทรทัศน์ที่มีอุปกรณ์คล้ายกับอุปกรณ์ของชุดผลิตรายการโทรทัศน์ในห้องจัดรายการ โดยอุปกรณ์เหล่านี้จะติดตั้งไว้ในรถผลิตรายการเคลื่อนที่ (Mobile Unit) สำหรับการผลิตรายการจะอาศัยเทคนิคคล้าย ๆ กับการผลิตรายการในห้องจัดรายการ

รายการแบบประสม เป็นการผลิตรายการโทรทัศน์ที่อาศัยเทคนิคการผลิตรายการทั้งแบบในและนอกสถานที่ คือ บางส่วนของรายการอาจจะต้องผลิตเป็นเทปโทรทัศน์หรือภาพยนตร์ที่ถ่ายทำเหตุการณ์นอกห้องจัดรายการไว้ก่อน แล้วจึงนำมาประสมกับรายการในห้องจัดรายการอีกครั้งหนึ่ง

4. ขั้นหลังผลิตรายการ (Postproduction)

ขั้นนี้เป็นขั้นสุดท้ายของกระบวนการผลิตรายการโทรทัศน์ ซึ่งมีภารกิจที่ต้องทำ 2 ส่วน คือ

งานเทคนิคมีงาน ดังนี้

1. การจัดเก็บอุปกรณ์ต่าง ๆ จะต้องมีเจ้าหน้าที่ดูแลและจัดเก็บอุปกรณ์ต่าง ๆ ที่ใช้ในการผลิตรายการเข้าที่ให้เรียบร้อยทั้งการผลิตรายการในห้องจัดรายการและรายการนอกสถานที่รวมทั้งการจัดคืนวัสดุและอุปกรณ์ที่ยืมหรือเช่าให้เรียบร้อยด้วย

2. การลำดับภาพ เว้นแต่รายการที่บันทึกเทปโทรทัศน์สดโดยตรง สำหรับรายการอื่น ๆ นั้น ต่างก็ต้องการการลำดับภาพและการทำภาพพิเศษเพิ่มเติม

3. การให้เสียง ได้แก่ เสียงดนตรี เสียงประกอบ หรือคำบรรยาย ซึ่งเป็นการเสริมภาพให้มีความหมายยิ่งขึ้น

งานประเมินรายการ เป็นการศึกษาว่าเทปโทรทัศน์ที่ผลิตขึ้นมานั้นมีประสิทธิภาพเพียงใด ต่อกลุ่มเป้าหมาย ซึ่งทำได้ 2 รูปแบบ คือ

1. การประเมินด้วยผู้เชี่ยวชาญ โดยจัดตั้งคณะผู้เชี่ยวชาญขึ้นเป็นผู้ประเมินเทปโทรทัศน์ ชุดวิชาที่ผลิตขึ้น ซึ่งผู้เชี่ยวชาญชุดนี้ควรประกอบด้วยผู้เชี่ยวชาญด้านเนื้อหาวิชาการนั้น นักเทคโนโลยีและสื่อสารการศึกษา นักวัดและประเมินผล ผู้เชี่ยวชาญด้านโทรทัศน์ทั้งนี้ คณะบุคคลเหล่านี้จะร่วมกันวิเคราะห์ในการปรับปรุงเทปโทรทัศน์ให้ดียิ่งขึ้น

2. การประเมินโดยการทดลอง เป็นการนำเอาเทปโทรทัศน์ที่ผลิตขึ้นไปทดลองใช้กับกลุ่มเป้าหมายจริงหรือตัวแทนของกลุ่มเป้าหมาย และวัดดูว่าเขาบรรลุหรือผ่านวัตถุประสงค์ที่ได้วางไว้หรือไม่ การประเมินผลแบบนี้ต้องอาศัยแบบทดสอบร่วมด้วยและพึงระวังการมองเพียง คะแนนเฉลี่ยของผู้เรียนหรือกลุ่มเป้าหมาย เช่น คะแนนเฉลี่ยของผู้เรียนเท่ากับ 70 % ก็อย่าพึงพอใจนัก ดังตัวอย่าง

วัตถุประสงค์ที่ 1 ผู้เรียน 100 % บรรลุ

วัตถุประสงค์ที่ 2 ผู้เรียน 100 % บรรลุ

วัตถุประสงค์ที่ 3 ผู้เรียน 10 % บรรลุ

ค่าคะแนนเฉลี่ยเท่ากับ 70 % เช่นกัน แต่สิ่งที่จะต้องพิจารณาปรับปรุงในตัวอย่างนี้ คือ การให้การเรียนรู้ในวัตถุประสงค์ที่ 3 ยังบกพร่องอยู่ ดังนั้นควรมีการประเมินผลแต่ละวัตถุประสงค์ให้ชัดเจน

นอกเหนือจากการทดลองหรือทดสอบโดยตรงแล้ว ผู้ประเมินรายการควรจะไปร่วมดูเทปโทรทัศน์กับกลุ่มเป้าหมายด้วย แล้วสังเกตปฏิกิริยา ความสนใจ ความเบื่อหน่ายของเขาต่อรายการ โดย

การพูดคุยอย่างไม่เป็นทางการสอบถามถึงสิ่งที่เขาได้รับชมและความเข้าใจของเขาต่อสิ่งนั้นในทุก ๆ แ่ง ก็จะทำให้การประเมินผลนั้นสมบูรณ์ยิ่งขึ้น

นอกจากนี้ เพื่อให้เกิดความเข้าใจเกี่ยวกับสถานีวิทยุโทรทัศนศึกษาทางไกลผ่าน ดาวเทียม วงไกลกังวล อย่างแท้จริง จึงจำเป็นต้องมีความรู้เกี่ยวกับการศึกษาทางไกล ประโยชน์และคุณค่าของรายการโทรทัศนเพื่อการศึกษา ตลอดจนข้อจำกัดของโทรทัศนเพื่อการศึกษา ซึ่งมีรายละเอียด ดังนี้

การศึกษาทางไกล

การศึกษาทางไกล (Distance Education) หรือเรียกอีกชื่อว่า การเรียนทางไกล (Distance Learning) หรือการสอนทางไกล (Distance Teaching) ซึ่งมีความหมายใกล้เคียงกัน

มีผู้ให้นิยามความหมายของการเรียนทางไกล (มหาวิทยาลัยสุโขทัยธรรมมาธิราช, 2534) ไว้ต่าง ๆ กัน ดังนี้

การเรียนทางไกล หมายถึง กิจกรรมการเรียนที่สถาบันจัดให้ผู้เรียนที่ไม่สามารถเข้าเรียนในชั้นเรียนที่มีการสอนตามปกติ จัดวิธีการเรียนให้ผสมผสานสัมพันธ์กับทรัพยากร รูปแบบทรัพยากร ประกอบด้วย เอกสารสิ่งพิมพ์ โสตทัศนอุปกรณ์ สื่อคอมพิวเตอร์ ซึ่งผู้เรียนอาจเลือกใช้สื่อเฉพาะคนหรือเฉพาะกลุ่ม ใช้เทคโนโลยีในการจัดส่งสื่อ และจัดตั้งสถาบันการจัดการศึกษาทางไกล (E.J. Burge and C.C. Frewin 1985 : 4515) ส่งเสริมกระบวนการเรียนการสอนด้วยตนเองจัดได้ครอบคลุมสภาวะทางภูมิศาสตร์ (Ochoa อ้างใน Walter Perry 1983 : 6) เป็นวิธีการสอนที่ผู้สอนและผู้เรียนแยกอยู่ห่างกัน แต่มีการปฏิสัมพันธ์ของการเรียนการสอนผ่านสื่อสิ่งพิมพ์เครื่องมือกล และเครื่องมืออิเล็กทรอนิกส์ต่าง ๆ เช่น วิद्यุกระจายเสียงและวิทยุโทรทัศน์ (Borje Holmberg 1989 : 127 , Derek Rowntree 1981 : 71) เน้นการเรียนการสอนที่ไม่มีชั้นเรียนแต่อาศัยสื่อประสม ได้แก่ สื่อทางไปรษณีย์วิทยุกระจายเสียง วิทยุโทรทัศน์ และการสอนเสริม รวมทั้งศูนย์บริการการศึกษาเป็นหลัก มุ่งให้ผู้เรียนเรียนด้วยตนเองที่บ้าน โดยไม่ต้องมาเข้าชั้นเรียนตามปกติ (วิจิตร ศรีสะอ้าน ,2529)

ความหมายของการเรียนทางไกล จึงเป็นการสอนที่ผู้เรียนและผู้สอนอยู่แยกกัน แต่มีกิจกรรมการเรียนร่วมกัน โดยอาศัยสื่อประสมและเทคโนโลยีในแง่ส่งสื่อ มุ่งให้เรียนด้วยตนเองในเวลาและสถานที่ที่สะดวก

โทรทัศน์เพื่อการศึกษา (Television Education)

การกระจายเสียงทางโทรทัศน์ประกอบด้วย การส่งสัญญาณภาพและเสียง จากจุดศูนย์กลางไปยังเครื่องรับโทรทัศน์ที่อยู่ในรัศมีของการส่งคลื่นโทรทัศน์ ผู้ดูหรือผู้รับรายการจะรับภาพและเสียงได้จากเครื่องรับสัญญาณโทรทัศน์ รายการการศึกษาที่ออกอากาศส่วนใหญ่ยังไม่มีปฏิสัมพันธ์ในเวลาเดียวกัน (real – time interaction) ระหว่างผู้เรียน และผู้สอนทางโทรทัศน์ แต่สามารถจัดให้มีการปฏิสัมพันธ์อย่างเป็นปัจจุบันได้ด้วยการใช้โทรศัพท์ หรือ interactive video

จากประสบการณ์การใช้โทรทัศน์เพื่อการศึกษาทั้งในประเทศที่พัฒนาแล้ว และประเทศที่กำลังพัฒนา พบข้อดี และข้อจำกัดของโทรทัศน์เพื่อศึกษาดังนี้

ข้อดีของโทรทัศน์เพื่อการศึกษา (Rajan, M.S. 1986 : 429)

1. โทรทัศน์เป็นสื่ออิเล็กทรอนิกส์ที่มีบทบาทในการเปลี่ยนแปลงในการพัฒนาสังคมมากที่สุด เพราะสามารถนำเหตุการณ์ สิ่งที่น่าเรียนรู้จากทุกหนทุกแห่งมาเสนอได้อย่างเป็นจริงรวดเร็ว ทำให้ผู้เรียนมีความรู้กว้างขวางมากกว่าสื่อมวลชนชนิดอื่น

2. นักการศึกษาจำนวนมากตระหนักว่า การใช้โทรทัศน์ในการศึกษาเพื่อการสอนเรื่องใดเรื่องหนึ่งเป็นความฟุ่มเฟือย และสิ้นเปลือง ถ้าใช้ได้ดีโทรทัศน์ก็มีประสิทธิภาพเหมือนครูที่ดี และถ้าใช้ไม่ได้ไม่ดี โทรทัศน์ก็เป็นเพียงครูที่ไม่มีประสิทธิภาพคนหนึ่ง แต่ “ในที่สุด ทั้งสถาบันการศึกษาและชุมชนโดยทั่วไปเริ่มตระหนักความจริงว่า โทรทัศน์ไม่ได้เหมาะสมสำหรับการให้ความบันเทิงเท่านั้น แต่เป็นสื่อที่มีความสำคัญต่อการศึกษามากกว่าสื่อสิ่งพิมพ์ ” (Rajan, M.S. อ้างถึง Greig, A : 1984 –85) นอกจากนี้การใช้สื่อประสม ประกอบด้วยโทรทัศน์กับคอมพิวเตอร์จะเป็นงานที่พัฒนาที่น่าสนใจในอนาคตอีกรูปแบบหนึ่ง

3. นักจิตวิทยาการศึกษาเชื่อว่า คนจะเรียนและจำได้จากสิ่งที่ได้เห็นมากกว่าสิ่งที่ได้ยิน อันเป็นลักษณะเด่นของโทรทัศน์ที่ให้ทั้งภาพและเสียง และนักการศึกษาที่เชื่อว่าโทรทัศน์มีประสิทธิภาพในเชิงการสอน

4. โทรทัศน์เป็นสิ่งสำคัญที่ทำให้ระบบการศึกษาทางไกลมีชีวิตชีวา ผู้เรียนได้เห็นผู้สอนทางโทรทัศน์เป็นการสร้างบรรยากาศของสื่อสารมวลชนที่ส่งข่าวสารข้อมูลถึงแต่ละบุคคล

5. โทรทัศน์สร้างความรู้สึกร่วมของความเป็นเจ้าของให้กับผู้เรียนในระบบการศึกษาทางไกล สร้างบรรยากาศของการมีส่วนร่วมของมวลชนในรายการเดียวกัน

6. นักศึกษามีความเห็นว่ารูปแบบของรายการโทรทัศน์ก็ไม่ได้มีความสำคัญมากไปกว่าเนื้อหา รายการโทรทัศน์จึงสามารถใช้แทนงานที่มีลักษณะซ้ำ ๆ รูปแบบคงที่ เช่น การสอนหรือทบทวนเนื้อหาวิชาการที่เป็นข้อเท็จจริง เช่น คณิตศาสตร์ ได้

ทั้งนี้ ในการดำเนินงาน ด้านการผลิตรายการโทรทัศน์เพื่อการศึกษา ของหลายหน่วยงาน จะเห็นได้ว่า นอกจากข้อดีของโทรทัศน์เพื่อการศึกษาที่ได้กล่าวมาแล้วนั้น การผลิตรายการโทรทัศน์เพื่อการศึกษายังให้ประโยชน์และคุณค่าต่อการสอน อื่น ๆ อีก ได้แก่

1. โทรทัศน์เป็นอุปกรณ์อันสำคัญในการสอน และการเรียนของนักเรียน โดยใช้ได้กับผู้เรียนทุกระดับชั้น ตั้งแต่ประถม มัธยม วิทยาลัย และชั้นอุดมศึกษา

2. เป็นแหล่งวิทยาการอันสมบูรณ์ โทรทัศน์เป็นแหล่งเผยแพร่ภาพการสอนไปได้ไกล และกว้างขวาง นักเรียนมีโอกาสรับประสบการณ์จากบทเรียนที่ครูโทรทัศน์ได้เลือกสรร

3. ช่วยปรับปรุงการสอนของครูประจำชั้น ครูประจำการสามารถจดจำตัวอย่างหรือกลวิธีในการสอนที่ดี หรือ ในแขนงวิชาที่ตนไม่ถนัดจากครูสอนทางโทรทัศน์ ซึ่งเป็นผู้เชี่ยวชาญในแต่ละสาขาวิชาเหล่านั้น แล้วนำไปปรับปรุงการสอนของตนให้มีคุณภาพ และประสิทธิภาพดีขึ้น ทำให้เกิดผลดีแก่นักเรียนอีกทางหนึ่ง

4. ใช้ในการสาธิตอย่างได้ผล ในบทเรียน ที่มีการแสดง เป็นตัวอย่างวิชาที่มีการปฏิบัติจริง ๆ เช่น การทดลองในวิชาวิทยาศาสตร์ ชีววิทยา เคมี ศิลปะ วิจารณ์ละคร หรือ การแสดงกิจกรรมในวิชาอื่น ๆ ผู้เรียนจากโทรทัศน์ก็สามารถเรียนได้ดี เช่นเดียวกับการสอนจากครูจริงๆ นอกจากนี้โทรทัศน์ยังช่วยการสอนแบบจุดภาคและช่วยนักศึกษาฝึกสอน อาจารย์นิเทศ โดยถ่ายเป็นเทปโทรทัศน์แล้วนำออกฉายเพื่อประเมินผลการสอนของตน จะได้หาทางปรับปรุงแก้ไขการสอนของตนให้ดียิ่งขึ้น

5. สามารถบันทึกเป็นเทปโทรทัศน์ ในการออกรายการโทรทัศน์นั้น สามารถทำการสอนล่วงหน้าแล้วบันทึกเทปออกรายการภายหลังได้ สามารถจัดข้อผิดพลาดในการสอน โดยลบทิ้งแล้วอัดทับใหม่ ก่อนที่จะนำเทปไปออกรายการทำให้การเรียนการสอนดำเนินไปโดยถูกต้อง และมีคุณภาพตลอดรายการ นอกจากนี้สามารถนำเทปนั้นไปออกรายการการสอนในสถาบันอื่น ๆ ได้ในภายหลัง โดยผู้สอนไม่ต้องเดินทางไปสอนจริง ๆ

6. ใช้ร่วมกับโสตทัศนวัสดุอุปกรณ์อื่นได้ดี ในการสอนทางโทรทัศน์ทุกครั้ง ความรู้ที่ เสนอทางโทรทัศน์นั้นเสนอได้มากและหลายทาง โดยสามารถใช้อุปกรณ์การสอนต่าง ๆ เช่น ภาพยนตร์ สไลด์ ฟิล์มสตริป เทปบันทึกเสียง รูปภาพ แผนภูมิ แผนสถิติ ของจริง

ถึงแม้ว่า โทรทัศน์เพื่อการศึกษา จะมีข้อดีและประโยชน์มากมาย แต่ปัจจุบัน การดำเนินงานด้านการผลิตรายการโทรทัศน์เพื่อการศึกษา ก็ยังคงประสบกับปัญหา อุปสรรค และข้อจำกัดต่าง ๆ ที่ส่งผลกระทบต่อความก้าวหน้าในการดำเนินงานของหน่วยงานที่ผลิตรายการโทรทัศน์เพื่อการศึกษา ซึ่งมีรายละเอียด ดังนี้

ข้อจำกัดของโทรทัศน์เพื่อการศึกษา (Rajan, M.S. 1986 : 428)

1. โทรทัศน์เป็นสื่อที่มีความก้าวหน้าทางเทคโนโลยีอย่างยอดเยี่ยม แต่หลายคนยังยึดติดในความเชื่อว่า รูปแบบของโทรทัศน์เหมาะสมสำหรับการบันเทิงมากกว่าการให้การศึกษา
2. ธรรมชาติของสื่อโทรทัศน์จะแสดงให้เห็นทุกสิ่งทุกอย่างตามภาพที่ปรากฏ และผู้ดูก็มีอิสระที่จะคิดแปลความและเข้าใจตามที่ตนเองเข้าใจ
3. ธรรมชาติของรายการโทรทัศน์ต้องเสนอแต่เนื้อหา แนวคิด เรื่องราวที่เป็น

หลัก ๆ หรือใจความสำคัญ แต่จะไม่สามารถให้รายละเอียดได้ทั้งหมดเหมือนสื่อสิ่งพิมพ์

4. ธรรมชาติรายการโทรทัศน์ ต้องเสนอเนื้อหาหรือแนวคิดให้สอดคล้องกับภาพที่ต้องการให้ปรากฏ
5. สื่อโทรทัศน์เป็นสื่อที่ผู้ชมมีส่วนร่วมน้อยมาก นักเรียนจะไม่ได้ทำอะไรมากไปกว่าการดูภาพและการฟังเสียง
6. ปัจจุบันคำว่า “โทรทัศน์” เป็นสัญลักษณ์การบันเทิง และการค้า ยังเป็นการยากที่จะสร้างโทรทัศน์ให้มีความรู้สึกว่าเป็นการเรียนรู้
7. นักการศึกษาอาจมีแนวความคิดในการสอนอย่างยอดเยี่ยม แต่ต้องปรับให้เหมาะสมกับธรรมชาติของโทรทัศน์

สำหรับปัญหาและอุปสรรคของการสอนทางโทรทัศน์ศึกษา (Open circuit) โดยทั่วไป ได้แก่

1. ปัญหาเกี่ยวกับครูโทรทัศน์ ครูที่สอนนักเรียนในห้องเรียนโดยใช้โทรทัศน์นั้นส่วนมากเป็นครูประจำชั้น โทรทัศน์เป็นอุปกรณ์การสอนใหม่ ครูไม่แน่ใจว่าจะได้ผลดีหรือไม่ ครูคิดว่าโทรทัศน์มาแบ่งเวลาของเด็กในด้านเนื้อหาที่ไม่ค่อยตรงกับหลักสูตร จึงวิตกว่าจะสอนบทเรียนปกติไม่ทัน นอกจากนี้มีครูบางส่วนที่ถือว่าโทรทัศน์มาเพิ่มภาระการสอนของครู ซึ่งปกติแบกไว้หนักอยู่แล้ว
2. ปัญหานักเรียน โดยธรรมชาติของเด็กย่อมมีความสนใจรายการโทรทัศน์อยู่แล้ว ยิ่งถ้าบทเรียนทางโทรทัศน์น่าสนใจ นักเรียนยิ่งตั้งใจดูมากขึ้น แต่ปัญหานักเรียนล้นชั้นบางโรงเรียนเรียนสองผลัด (รอบเช้า-รอบบ่าย) นักเรียนรอบบ่ายที่เตรียมเข้าเรียนในเวลา 12.00 น. มักจะส่งเสียงทำความรำคาญให้แก่นักเรียนผู้ดูโทรทัศน์เป็นอันขาด
3. ปัญหาด้านสถานที่ มีโรงเรียนน้อยโรงที่จัดห้องสำหรับนักเรียนดูโทรทัศน์ โดยเฉพาะ ส่วนมากมักดูในห้องเรียน ถ้านักเรียนมีจำนวนมากหรือดูพร้อมกันหลายชั้นก็ต้องใช้ที่อื่น เช่น ระเบียง หรือห้องสมุด (ถ้ามี) เป็นต้น บางห้องก็แคบ แสงสว่างมากเกินไป ทำให้นักเรียนลดความสนใจรายการลงไป

4. ปัญหาเครื่องรับโทรทัศน์ เครื่องรับโทรทัศน์มีราคาแพง เครื่องรับโทรทัศน์ในโรงเรียนจะต้องมีหลายเครื่อง เพื่อให้เหมาะกับจำนวนนักเรียน อนึ่ง สภาพของเครื่องย่อมมีการเสื่อมคุณภาพตามกาลเวลา โทรทัศน์ต้องส่งซ่อมใหม่ โรงเรียนขาดกำลังเงินที่จะซ่อมแซม จึงนับเป็นปัญหาในการเรียนโทรทัศน์เป็นอย่างมาก

5. ผู้บริหารโรงเรียน โทรทัศน์ศึกษานั้นมีคุณค่าในตัวเองอยู่แล้ว แต่ถ้าผู้บริหารโรงเรียนซึ่งได้แก่ ครูใหญ่ หรือบุคคลอื่นที่ทำหน้าที่ในด้านบริหารโรงเรียน ไม่เห็นคุณค่า หรือความสำคัญของการเรียนการสอนด้วยโทรทัศน์เสียแล้ว การเรียนทางโทรทัศน์ก็จะไม่ได้ผลเท่าที่ควร เพราะขาดผู้คอยติดตาม ประเมินผล และคอยเอาใจใส่ช่วยกระตุ้นครูโทรทัศน์

6. ปัญหาเรื่องเวลาที่ออกอากาศ ปัญหาเรื่องตารางออกอากาศที่ใช้ในบทเรียน โทรทัศน์ไม่ตรงกับตารางสอนของห้องเรียน ทำให้ครูโทรทัศน์มีความกังวล

ในการศึกษาถึงการดำเนินงานและช่องทางการเผยแพร่รายการของสถานีวิทยุโทรทัศน์การศึกษาทางไกลผ่านดาวเทียม วังไกลกังวล นั้น ผู้วิจัยเห็นว่า การดำเนินงานของสถานี ฯ เกิดขึ้นเพื่อสนองต่อระบบเศรษฐกิจแบบพอเพียง และมุ่งให้เกิดประโยชน์แก่ประชาชนมากที่สุด ผู้วิจัยจึงนำความรู้ในการจัดรายการวิทยุโทรทัศน์เพื่อการศึกษา ซึ่งเป็นความรู้ในทางเศรษฐกิจ และทางปริมาณ มาเป็นแนวทางเพื่อให้เกิดความเข้าใจในการศึกษาครั้งนี้ยิ่งขึ้น

ความรู้ทางเศรษฐกิจในการจัดรายการวิทยุโทรทัศน์เพื่อการศึกษา

หลักวิชาเศรษฐศาสตร์เน้นการใช้ประโยชน์ทรัพยากรที่มีอยู่แล้วให้ได้ผลคุ้มค่าที่สุด ดังนั้นแนวคิดในการจัดรายการวิทยุโทรทัศน์เพื่อการศึกษา จึงเน้นความสำคัญของทรัพยากรเกี่ยวกับการจัดทำรายการที่มีอยู่แล้ว รวมทั้งการประหยัดในการแสวงหาทรัพยากรเพิ่มเติม

ทรัพยากรรายการวิทยุโทรทัศน์ที่มีอยู่แล้ว สามารถจำแนกได้ดังนี้

1. รายการเพื่อการศึกษาสำเร็จรูป หมายถึง รายการที่ผลิตล่วงหน้าเพื่อการเผยแพร่ เพื่อการ

ให้ยืมหรือเช่า และเพื่อการจำหน่าย สามารถนำมาพิจารณาจัดออกอากาศได้ด้วยการขอความช่วยเหลือเช่า หรือ จัดซื้อ

รายการสำเร็จรูปมีทั้งข้อดีและข้อเสีย ข้อดีก็คือ รายการที่มุ่งผลิตเพื่อการเผยแพร่หรือจำหน่าย ส่วนใหญ่มีคุณภาพดีทั้งในเชิงถ่ายทอดเนื้อหาสาระและการจูงใจ ส่วนข้อเสีย คือมักจะมีเป้าหมายการให้ที่ค่อนข้างกว้าง เพราะต้องการให้มีปริมาณผู้ชมสูงสุด นอกจากนั้น ตัวบุคคล สถานที่ สิ่งแวดล้อม และภาษาในรายการสำเร็จรูปอาจไม่เหมาะสมหรือตรงเป้าหมาย ความต้องการของการใช้ประโยชน์

วิธีจัดรายการ โดยนำรายการสำเร็จรูปมาออกอากาศ อาจดำเนินการโดยใช้ทั้งชุดรายการหรือทั้งรายการ หรืออาจตัดต่อจากบางส่วนของรายการสำเร็จรูปนำมาเป็นส่วนของรายการที่จัดทำขึ้นใหม่

2. บุคลากรในการจัดรายการ หมายถึง เจ้าหน้าที่วางแผนรายการและจัดรายการ ความชำนาญในด้านนี้ ย่อมมีอยู่ในบุคลากรของสถานีวิทยุโทรทัศน์โดยทั่วไปอยู่แล้ว ดังนั้นจึงควรแสวงหาความร่วมมือ คำแนะนำ หรือการร่วมให้การฝึกอบรม ตลอดจนการร่วมคิด ร่วมทำกับเจ้าหน้าที่ที่จัดรายการวิทยุโทรทัศน์เพื่อการศึกษาได้

3. สถานที่และเวลาเพื่อจัดออกอากาศ ควรได้ยึดหลักของการแสวงหาจากเวลาออกอากาศในช่วงที่ว่างอยู่ของสถานีวิทยุโทรทัศน์ที่มีอยู่แล้วในท้องถิ่น เช่น เวลาเช้านิรุตม์ ช่วงกลางวัน ช่วงบ่าย หรือช่วงเวลาประหยัคกระแสไฟฟ้าตอนค่ำ

4. การประสานงานจัดรายการ หมายถึง การระดมหน่วยงานหรือสถาบันต่าง ๆ ร่วมกันจัดทำรายการ และใช้รายการร่วมกัน การศึกษาทางวิชาการ วิชาชีพแต่ละระดับย่อมมีเนื้อหาสาระอันเป็นเนื้อหาวิชาหรือข้อความรู้เทียบเคียงกัน ใช้ร่วมกันได้ จึงควรมีการตกลงในภาระการจัดทำรายการ การจัดออกอากาศ และกลุ่มผู้ชมเป้าหมายให้สามารถใช้ประโยชน์ร่วมกันได้

“ การประสานงานนี้ นอกจากจัดตามแนวนอน คือ สถาบันระดับเดียวกันร่วมกัน ยังอาจประสานงานการจัดตามแนวตั้ง คือ ทุกระดับที่จัดการศึกษาลักษณะเดียวกัน เช่น การศึกษานอกระบบก็ใช้วิธีการหรือหลักการจัดรายการรูปแบบเดียวกัน ความแตกต่างอยู่ที่ความยากง่ายของเนื้อหาวิชานั้นเอง ”

ความรู้ทางปริมาณของการจัดรายการวิทยุโทรทัศน์เพื่อการศึกษา

ปริมาณ หมายถึง จำนวน ความถี่ ความถี่น้อย ปริมาณการจัดรายการ ย่อม หมายถึงจำนวนรายการที่เข้าถึงผู้ชมกลุ่มเป้าหมายว่ามีมากน้อย หรือทั่วถึงเพียงใด

รายการวิทยุโทรทัศน์มีประสิทธิภาพสูงในการถ่ายทอดเนื้อหาสาระ แต่จะไม่มีประสิทธิผลต่อผู้ชมเลย ถ้ารายการดังกล่าวผู้ชมได้มีโอกาสสัมผัสน้อย หรือ นาน ๆ ครั้ง

ประเด็นแห่งแนวคิดในเชิงปริมาณ นี้ มี 3 นัย ด้วยกัน คือ

1. ปริมาณในเชิงความถี่ของรายการ กล่าวกันโดยทั่วไปว่า รายการที่ผู้ชมติดตามก็ยังคงต้องมีเสนอเป็นประจำ จึงมีผู้ตั้งเป็นเกณฑ์กลางว่า ถ้าจัดรายการวิทยุกระจายเสียงควรจัดทุกวัน รายการวิทยุโทรทัศน์ควรจัดทุกสัปดาห์จึงจะมีประสิทธิผล ซึ่งน่าจะยึดถือเป็นแนวทางการจัดรายการ โดยทั่วไปได้

ชุด (series) รายการวิทยุโทรทัศน์ที่มุ่งเสนอเนื้อหาสาระด้านใดหรือวัตถุประสงค์ใดโดยเฉพาะ จึงควรมีเป็นประจำให้อยู่ในวันและช่วงเวลาเดิม เพื่อสะดวกแก่การติดตามชม

2. ปริมาณในเชิงจำนวนผู้ชมกลุ่มเป้าหมาย รายการวิทยุโทรทัศน์เพื่อการศึกษาผลิตขึ้นมาแล้วควรจะให้มีโอกาสใช้ประโยชน์แก่กลุ่มผู้ชมให้กว้างขวางที่สุดจึงจะได้ผลคุ้มค่าและมีส่วนสัมพันธ์ถึงคุณภาพในแง่ของความคุ้มค่าแก่การลงทุน

รายการวิทยุโทรทัศน์ที่ดีมีคุณภาพ ซึ่งเคยออกอากาศในเมืองไทยหลายชุดหลายรายการต้อง เลิกหายไปด้วยสาเหตุคล้ายคลึงกัน คือ คุณภาพของรายการดี แต่คนสนใจชมน้อย ด้วยเหตุผลที่เสนอเนื่อ หาสาระเฉพาะเจาะจงจนเกินไป

รายการวิทยุโทรทัศน์เพื่อการศึกษา ส่วนหนึ่งมีเนื้อหาสาระ เฉพาะเจาะจงตามกลุ่ม เป้าหมาย แต่มิได้หมายความว่าจัดไม่ได้หรือไม่ควรจัด หากแต่ต้องพยายามให้รายการนี้กระจายไปถึง กลุ่มเป้าหมายอย่างทั่วถึง สมมติว่าสถาบันการศึกษาแห่งหนึ่งผลิตรายการชุดวิชานิติศาสตร์ออกมา ชุดหนึ่งมีคุณภาพดีมาก จึงเป็นการสมควรที่จะหาทางเผยแพร่ให้ผู้เรียนหรือผู้สนใจในวิชานิติศาสตร์ทุก หนแห่ง ทุกสังกัด ได้มีโอกาสชมและได้ประโยชน์จากรายการนั้น

ความร่วมมือ การแลกเปลี่ยน การแบ่งสรรงานกันจัดรายการวิทยุโทรทัศน์เพื่อการศึกษา ควรจะประสานให้มีขึ้นเพื่อให้ร่วมแรงร่วมใจและร่วมมือกันจัดทำรายการที่ดีมีคุณภาพและแพร่ กระจายไปถึงกลุ่มผู้ชมที่มีวงกว้าง ความร่วมมือดังกล่าวนี้ในแนวปฏิบัติควรดำริจัดตั้งเป็นองค์การ ระดับชาติ เพื่อรับผิดชอบในการวางแผน จัดรายการ และผลิตรายการที่มีมาตรฐานประสานการแพร่ กระจายรายการเพื่อการศึกษาต่อไป

3. ปริมาณในเชิงการใช้รายการซ้ำ รายการวิทยุโทรทัศน์เพื่อการศึกษา เมื่อผลิตออกมา แล้วควรดำเนินการในด้านจัดรายการให้เป็นประโยชน์สูงสุด เพราะกลุ่มรายการนี้มีเนื้อหาสาระเชิงวิชา การที่ทันสมัย ทันเหตุการณ์อยู่ในระยะยาว เมื่อจัดรายการออกอากาศไปแล้ว ก็ควรจัดออกอากาศซ้ำได้ อีก หรืออาจสำเนารายการลงเทปภาพทัศน์ เพื่อการเผยแพร่ การเช่ายืมและการแลกเปลี่ยนต่อไป

นอกจากการพิจารณาในเชิงปริมาณตาม 3 นัย ดังกล่าวมาแล้ว ในการจัดรายการออกอากาศ ควรกำหนดนโยบายที่จะใช้สถานีออกอากาศจำนวนน้อยที่สุด แต่ให้ครอบคลุมพื้นที่มากที่สุด ดังนั้น ในการแพร่กระจายรายการเพื่อการศึกษา จึงมีแนวโน้มที่จะใช้ระบบโทรคมนาคมที่ทันสมัย อาทิ ดาว เทียมเพื่อการสื่อสาร โทรทัศน์ทางสาย เทเลเทกซ์ ฯลฯ เพื่อสนองเป้าหมายในด้านปริมาณของการจัด รายการดังกล่าวมาข้างต้นด้วย

และกระบวนการสุดท้ายในการผลิตรายการของสถานีวิทยุโทรทัศน์การศึกษาทางไกลผ่านดาวเทียม ว่างไกลกังวล ก็คือ การนำรายการต่าง ๆ ออกเผยแพร่สู่สาธารณชน เพื่อให้เกิดบรรลุผลตามวัตถุประสงค์ที่ทางสถานี ฯ ได้กำหนดขึ้น ดังนั้น ผู้วิจัยจึงนำความรู้เกี่ยวกับการเผยแพร่กระจายสื่อผ่านดาวเทียมเพื่อการศึกษามาเป็นกรอบการทำวิจัยครั้งนี้ เพื่อให้เกิด ความเข้าใจในเรื่องการเผยแพร่รายการของสถานีวิทยุโทรทัศน์การศึกษาทางไกลผ่านดาวเทียม ว่างไกลกังวล ได้ดียิ่งขึ้น

ความรู้เกี่ยวกับการเผยแพร่กระจายสื่อผ่านดาวเทียมเพื่อการศึกษา

การใช้ดาวเทียมเพื่อประโยชน์ทางการศึกษา

ปัจจุบันเทคโนโลยีการออกอากาศโทรทัศน์ได้พัฒนาจากระบบไมโครเวฟภาคพื้นดินเป็นการส่งสัญญาณผ่านดาวเทียม ทำให้การกระจายการออกอากาศเป็นไปอย่างกว้างขวาง แต่อย่างไรก็ดี การสื่อสารผ่านดาวเทียมในปัจจุบันก็ยังดำเนินงานในรูปธุรกิจเป็นส่วนใหญ่ และยังคงเช่าช่องสัญญาณดาวเทียมจากต่างชาติ เช่น ดาวเทียมปลาป่าของอินโดนีเซีย แต่อย่างไรก็ดีระบบการออกอากาศโทรทัศน์ตรงจากดาวเทียมสู่เครื่องรับสัญญาณดาวเทียมส่วนบุคคลตามบ้าน (Direct - to - Home Broadcasting : DTH) โดยเฉพาะดาวเทียมย่านความถี่ Ku-Band ซึ่งมีความถี่สูงและกำลังส่งสูงทำให้เครื่องรับมีขนาดเล็กมากเหมาะแก่การใช้ตามเคหะสถาน กำลังได้รับความสนใจนำเข้ามาใช้ในการสื่อสารของไทย

รัฐบาลไทยได้เห็นชอบให้มีดาวเทียมแห่งชาติ “ ไทยคม ” ขึ้น เป็นดาวเทียมเพื่อการสื่อสารของประเทศซึ่งมีศักยภาพสูงในการเผยแพร่ได้ครอบคลุมทุกพื้นที่ในประเทศและประเทศเพื่อนบ้าน การออกอากาศโทรทัศน์ผ่านสัญญาณดาวเทียมจะทำให้มีช่องโทรทัศน์มากขึ้น การออกอากาศเพียงครั้งเดียวสามารถครอบคลุมได้ทุกพื้นที่ทั่วประเทศ สามารถประหยัดเวลาและลดค่าใช้จ่าย ตลอดจนลดความยุ่งยากในการสร้างเครือข่ายได้มาก โดยศักยภาพดังกล่าวนี้ หากจะนำดาวเทียมมาใช้ประโยชน์เพื่อการศึกษาแล้ว จะสามารถจัดการศึกษาทางไกลในการให้บริการทางการศึกษา ทั้งการศึกษานอกระบบ โรงเรียน การศึกษาในระบบโรงเรียน ตลอดจนการศึกษาตามอัธยาศัย ได้อย่างมีประสิทธิภาพ และสามารถใช้อุปกรณ์ได้หลายช่องสัญญาณได้หลายช่องในการจัดการศึกษาแต่ละประเภท ในระยะเวลาตลอดทั้งวันซึ่งจะทำให้ประชากรของประเทศได้รับการศึกษาอย่างทั่วถึงและเสมอภาคกัน

ในขณะที่เดียวกัน บริษัท ชินวัตร แซทเทลไลท์ จำกัด ซึ่งเป็นผู้รับผิดชอบในการดำเนินงานโครงการดาวเทียมสื่อสารแห่งชาติ ได้ดำเนินการจัดส่งดาวเทียม “ไทยคม” ขึ้นสู่อวกาศเหนือประเทศไทย ซึ่งดาวเทียมดวงนี้จะสามารถมีส่วนช่วยในการพัฒนาการศึกษาทางไกลได้มาก โดยใช้เทคโนโลยีระบบการออกอากาศโทรทัศน์ตรงจากดาวเทียมสู่เครื่องรับสัญญาณดาวเทียมส่วนบุคคล (DTH) ซึ่งผู้รับจะต้องลงทุนซื้อเครื่องรับสัญญาณดาวเทียมเชื่อมเข้ากับโทรทัศน์ของตน ก็จะสามารถรับรายการโทรทัศน์ผ่านดาวเทียมได้

การเผยแพร่และกระจายสื่อ

การเผยแพร่และกระจายสื่อหลักในโครงการจัดการศึกษาทางไกลโดยใช้โทรทัศน์เพื่อการศึกษาผ่านดาวเทียม คือ การออกอากาศรายการโทรทัศน์เพื่อการศึกษาผ่านดาวเทียม ในระบบ DTH ซึ่งศูนย์การศึกษาทางไกลไทยคม ศูนย์เทคโนโลยีทางการศึกษาแห่งชาติจะประสานและจัดการส่งรายการโทรทัศน์ไปยังสถานีส่งสัญญาณดาวเทียมของบริษัทชินวัตรแซทเทลไลท์ จำกัด เพื่อส่งสัญญาณต่อไปยังดาวเทียมไทยคม และจะกระจายสัญญาณไปยังเครื่องรับสัญญาณดาวเทียมส่วนบุคคลตามพื้นที่ต่าง ๆ

นอกจากนี้ เพื่อให้เห็นภาพรวมที่ชัดเจนขึ้นของการดำเนินงานและช่องทางการเผยแพร่รายการของสถานีโทรทัศน์การศึกษาทางไกลผ่านดาวเทียม วังไกลกังวล ผู้วิจัยจึงนำแบบจำลององค์กรสื่อมวลชนกับพลังทางสังคม ของ McQuail มาเป็นกรอบในการศึกษาวิจัยครั้งนี้ด้วย

แบบจำลององค์กรสื่อสารมวลชนกับพลังทางสังคมของ McQuail

McQuail กล่าวว่า องค์กรสื่อสารมวลชนตกอยู่ท่ามกลางแรงผลักดันทั้งจาก “ภายนอก” และ “ภายใน” ซึ่งจะมีผลต่อการตัดสินใจขององค์กร ดังนั้นเมื่อพิจารณาจาก “แบบจำลององค์กรสื่อสารมวลชนกับพลังทางสังคม” นี้แล้ว จึงพบว่าองค์ประกอบที่มีส่วนผลักดันให้ผู้ผลิตรายการโทรทัศน์เพื่อการศึกษาได้แสดงบทบาทในผลิต “รายการโทรทัศน์เพื่อการศึกษา” สามารถแบ่งออกได้เป็น 2 ปัจจัย คือ

1. ปัจจัยภายใน หมายถึง ปัจจัยที่เกิดขึ้นหรือมีขึ้นภายในตัว “องค์กรผู้ผลิตรายการ” ซึ่งอาจควบคุมให้เป็นไปในแนวทางใดก็ได้ ทั้งนี้ ขึ้นอยู่กับ “นโยบาย” ขององค์กรเป็นสำคัญ โดยปัจจัยเหล่านี้ ได้แก่

1.1 การจัดการ (Management)

1.2 เทคโนโลยี (Technology)

1.3 ผู้ประกอบวิชาชีพสื่อ (Media Professional) ซึ่งมีความหมายเกี่ยวข้องกับความรู้ ความสามารถ ประสบการณ์ ภูมิหลัง อุดมการณ์ และทัศนคติของผู้สื่อสาร

2. ปัจจัยภายนอก หมายถึง ปัจจัยที่มีที่มาจากแหล่งอื่น ๆ อันมีความเกี่ยวพันและมีอิทธิพลโดยตรงหรือโดยอ้อมกับกระบวนการผลิตรายการโทรทัศน์ขององค์กร ดังนั้นปัจจัยประเภทนี้จึงเป็นสิ่งที่อาจเปลี่ยนแปลงได้ตลอดเวลาตามสภาวะการณ์หรือนโยบายในช่วงเวลานั้น ๆ อาทิ จากแรงผลักดันทางเศรษฐกิจ สังคม และการเมือง ซึ่งอาจกล่าวได้ว่า “ เป็นปัจจัยที่ยากต่อการควบคุมหรือกำหนดให้ เป็นไปตามความประสงค์ขององค์กร ” โดยปัจจัยเหล่านี้ ได้แก่

2.1 เหตุการณ์ต่าง ๆ และแหล่งข้อมูล

2.2 ช่องทางการแพร่กระจาย (สถานี) และความต้องการหรือความสนใจของผู้ชม

2.3 แรงผลักดันทางเศรษฐกิจ เช่น คู่แข่งขัน หน่วยงานด้านข้อมูลข่าวสาร ผู้โฆษณา เจ้าของสื่อ และสภาพแรงงาน

2.4 แรงผลักดันทางสังคมและการเมือง เช่น การควบคุมทางกฎหมายและการเมือง รวมถึงการควบคุมจากสถาบันอื่น ๆ ทางสังคมด้วย

จากที่ได้อธิบาย ทฤษฎีระบบ (System Theory) และแนวคิดหน้าที่การบริหาร (Management Functions) นี้ ผู้วิจัย นำมาเป็นกรอบในการวิเคราะห์ให้เข้าใจว่าสถานีวิทยุโทรทัศน์การศึกษาทางไกลผ่านดาวเทียม วังไกลกังวล มีปัจจัยในการดำเนินงานและการบริหารงานเป็นอย่างไรในฐานะที่เป็นองค์กรสื่อมวลชนที่ประสบความสำเร็จในการขยายโอกาสทางการศึกษาให้กับประชาชน โดยไม่มุ่งหวังกำไร นอกจากนี้ แนวคิดเรื่องกระบวนการผลิตรายการโทรทัศน์เพื่อการศึกษาและความรู้เกี่ยวกับการเผยแพร่กระจายสื่อผ่านดาวเทียมเพื่อการศึกษา ทำให้ผู้วิจัยสามารถเข้าใจถึงขั้นตอนในการผลิตและเผยแพร่รายการของสถานีวิทยุโทรทัศน์การศึกษาทางไกลผ่านดาวเทียม วังไกลกังวล ว่ามีประสิทธิภาพ และสอดคล้องตามวัตถุประสงค์ เป้าหมายขององค์กรได้มากน้อยอย่างไร รวมถึง

ภาพที่ 1 องค์กรสื่อสารมวลชนท่ามกลางภาวะแวดล้อมทางสังคม

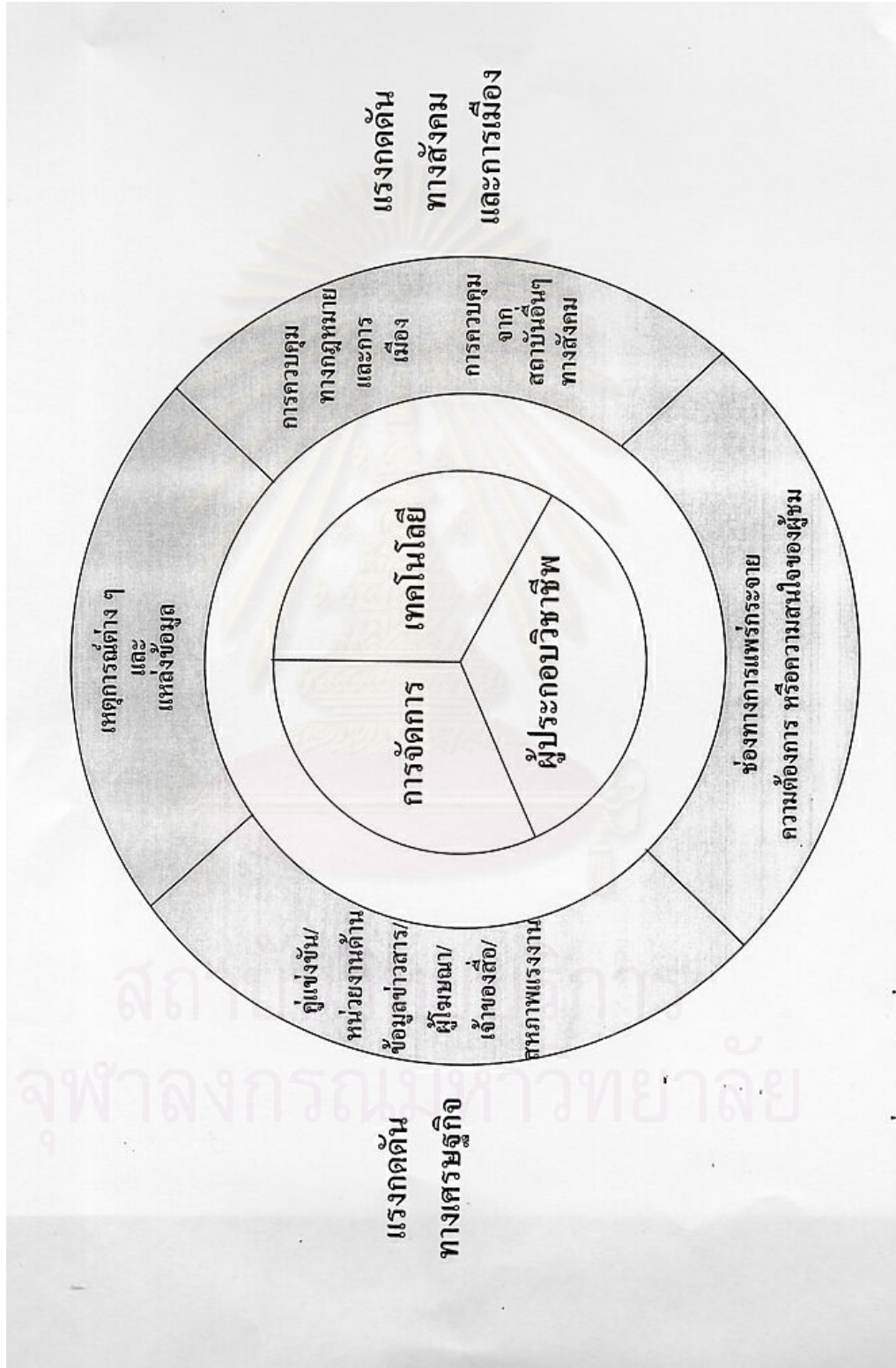

สภามหาวิทยาลัย
จุฬาลงกรณ์มหาวิทยาลัย

แบบจำลององค์กรที่สัมพันธ์กับพลังทางสังคม ของ McQuail ที่ช่วยผู้วิจัยเข้าใจในภาพรวมขององค์กรดังกล่าวอย่างชัดเจนขึ้น จากแนวคิดและแนวความรู้ ที่ได้กล่าวถึงในบทนี้ จะเห็นได้ว่า

1. การดำเนินงานของสถานีวิทยุโทรทัศนศึกษาทางไกลผ่านดาวเทียม วังไกลกังวล สามารถขยายรายการสู่สาธารณชนได้อย่างกว้างขวาง เพราะมีความเพียบพร้อมในเรื่องของปัจจัยนำเข้า ได้แก่ บุคลากร (Man) เครื่องมือ (Material) เงิน (Money) และการจัดการ (Management)
2. การเผยแพร่ รายการของสถานีวิทยุโทรทัศนศึกษาทางไกลผ่านดาวเทียม วังไกลกังวล สามารถมีช่องทางการเผยแพร่ได้หลายช่องทางนั้น เกิดจากความร่วมมือของหน่วยงานทั้งทางภาครัฐและเอกชน
3. ผลที่เกิดจากการเผยแพร่รายการความรู้ของสถานีวิทยุโทรทัศนศึกษาทางไกลผ่านดาวเทียม วังไกลกังวล สามารถสนองต่อความต้องการความรู้ของกลุ่มคนได้อย่างหลากหลาย และทำให้เกิดความเท่าเทียมกันทางการศึกษาของคนในสังคม

สถาบันวิทยบริการ
จุฬาลงกรณ์มหาวิทยาลัย

บทที่ 3 ระเบียบวิธีศึกษา

การวิจัยเรื่อง “ การดำเนินงานและช่องทางการเผยแพร่รายการความรู้ ของสถานีวิทยุโทรทัศน์การศึกษาทางไกลผ่านดาวเทียม วังไกลกังวล ” เป็นการวิจัยเชิงคุณภาพ (Qualitative Research) โดยมุ่งศึกษาถึงการดำเนินงานและการเผยแพร่รายการความรู้ของสถานี ฯ ตั้งแต่เริ่มเปิดสถานี จนถึงปัจจุบัน ผู้วิจัยใช้การสัมภาษณ์แบบเจาะลึก (Depth Interview) ทั้งแบบเป็นทางการและไม่เป็นทางการรวมถึงวิธีการอื่น ๆ เพื่อให้ได้มาซึ่งข้อมูลที่มีความถูกต้องและเป็นประโยชน์ต่อการวิจัยอย่างแท้จริง

แหล่งข้อมูลและการเก็บรวบรวมข้อมูล

- แหล่งข้อมูลประเภทเอกสาร

แหล่งข้อมูลประเภทเอกสารที่ใช้ในการวิจัย การดำเนินงานด้านรายการและช่องทางการเผยแพร่รายการความรู้ของสถานีวิทยุโทรทัศน์การศึกษาทางไกลผ่านดาวเทียม วังไกลกังวล ได้แก่ ข้อมูลด้านเอกสารต่าง ๆ คือ ประวัติ ที่มา สิ่งพิมพ์ที่ทางโครงการการศึกษาทางไกลผ่านดาวเทียมได้จัดทำขึ้น รวมทั้งเอกสารสื่อต่าง ๆ ได้แก่ จดหมายจากผู้ชมรายการ เทปบันทึกรายการที่สอนออกอากาศ ซึ่งมีความเกี่ยวข้องกับการวิจัยในครั้งนี้ รวมถึง ข้อมูลที่เกิดจากประสบการณ์การทำงานที่สถานีวิทยุโทรทัศน์การศึกษาทางไกลผ่านดาวเทียม วังไกลกังวล ของผู้วิจัยโดยตรง

- แหล่งข้อมูลประเภทบุคคล

ผู้ที่ให้ข้อมูลสำคัญในงานวิจัยครั้งนี้ เป็นผู้ที่มีความสำคัญและเกี่ยวข้องโดยตรงกับการดำเนินงานและการเผยแพร่รายการของสถานีวิทยุโทรทัศน์การศึกษาทางไกลผ่านดาวเทียม วังไกลกังวล ซึ่งมีต่อไปนี้

- นายขวัญแก้ว วัชโรทัย ประธานกรรมการบริหารมูลนิธิการศึกษาทางไกลผ่านดาวเทียม (นายสถานี ฯ)

ผู้วิจัยติดต่อกับคุณขวัญแก้ว วัชโรทัย โดยโทรศัพท์นัดหมายผ่านเลขานุการหน้าห้องคุณขวัญแก้ว ในวันที่ 27 กุมภาพันธ์ 2545 ซึ่งคุณขวัญแก้ว ได้สะดวกให้สัมภาษณ์ ในวันที่ 19 มีนาคม 2545 เวลา 8.00 –10.00 น. ที่สถานีวิทยุ อ.ส. พระราชวังดุสิต กรุงเทพฯ ฯ ซึ่งข้อมูลที่จะสัมภาษณ์ คุณขวัญแก้ว วัชโรทัย นั้น จะเป็นข้อมูลเกี่ยวกับประวัติความเป็นมา รวมถึงงบประมาณ วัตถุประสงค์ และเป้าหมายของโครงการ

- อาจารย์ณรงค์ฤทธิ์ ศักดารณรงค์ ผู้ช่วยนายสถานี ฯ

ผู้วิจัยติดต่อกับอาจารย์ณรงค์ฤทธิ์ โดยการที่ผู้วิจัยเดินเข้าไปพูดคุยกับอาจารย์โดยตรงที่ห้องทำงานของอาจารย์ ณ สถานีวิทยุโทรทัศน์การศึกษาทางไกลผ่านดาวเทียม วังไกลกังวล อ.หัวหิน ในวันที่ 21 กุมภาพันธ์ 2545 เวลา 11.30 น. เนื่องจากผู้วิจัยเคยเป็นเจ้าหน้าที่ฝ่ายเทคนิคและผลิตรายการที่สถานี ฯ และอาจารย์ณรงค์ฤทธิ์ ดำรงตำแหน่งเป็นผู้ช่วยนายสถานี ฯ และเป็นอาจารย์สอนวิชาภาษาไทย ที่สถานี ฯ ซึ่งมีความคุ้นเคยกับผู้วิจัยเป็นอย่างดี ซึ่งข้อมูลที่ผู้วิจัยสัมภาษณ์ อาจารย์ณรงค์ฤทธิ์ จะเป็นข้อมูลเกี่ยวกับการดำเนินงานของโครงการ

- นายบรรพต ดีคำ หัวหน้าเจ้าหน้าที่ปฏิบัติการสถานี ฯ

ผู้วิจัยติดต่อกับคุณบรรพต ดีคำ โดยการที่เข้าไปสัมภาษณ์โดยตรงที่ห้องทำงานฝ่ายเทคนิคและผลิตรายการ สถานีวิทยุโทรทัศน์การศึกษาทางไกลผ่านดาวเทียม วังไกลกังวล อ.หัวหิน 2 ครั้ง คือ ในวันที่ 22 กุมภาพันธ์ 2545 เวลาประมาณ 17.00 น. และในวันที่ 7 เมษายน 2545 เวลาประมาณ 16.00 น. เนื่องจากคุณบรรพตเป็นหัวหน้าฝ่ายเทคนิคและผลิตรายการ ของสถานีวิทยุโทรทัศน์การศึกษาทางไกลผ่านดาวเทียม วังไกลกังวล ซึ่งเป็นผู้บังคับบัญชาของผู้วิจัยโดยตรง จึงมีความคุ้นเคย และยินดีให้ความช่วยเหลือในเรื่องข้อมูลกับผู้วิจัยเป็นอย่างดี ซึ่งข้อมูลที่ผู้วิจัยได้สัมภาษณ์คุณบรรพต จะเป็นข้อมูลเกี่ยวกับกระบวนการผลิต และการเผยแพร่รายการของสถานี ฯ ซึ่งคุณบรรพตเป็นผู้ที่ดูแลในส่วนนี้โดยตรง

- นายวีระพันธ์ ไชยมพู่ ผู้ช่วยหัวหน้าฝ่ายเทคนิค

ผู้วิจัยสัมภาษณ์คุณวีระพันธ์ โดยตรงที่ห้องทำงาน ฝ่ายเทคนิคของ สถาบันวิทยุโทรทัศน์ การศึกษาทางไกลผ่านดาวเทียม วังไกลกังวล อ. หัวหิน ในวันที่ 20 เมษายน 2547 เวลาประมาณ 10.00 น. เนื่องจากคุณวีระพันธ์ เป็นผู้ดูแลอุปกรณ์ด้านเทคนิคและผลิตรายการ ของสถาบันวิทยุโทรทัศน์การศึกษาทางไกลผ่านดาวเทียม วังไกลกังวล ซึ่งเคยร่วมงานกับผู้วิจัยโดยตรง จึงมีความคุ้นเคย และยินดีให้ความช่วยเหลือในเรื่องข้อมูลกับผู้วิจัยเป็นอย่างดี ซึ่งข้อมูลที่คุณวีระพันธ์ ได้สัมภาษณ์คุณ วีระพันธ์ จะเป็นข้อมูลเกี่ยวกับวัสดุอุปกรณ์ที่ใช้ในงานผลิตรายการของสถานี ฯ

- จ.ส.อ. บุรี วิวัฒน์นะ เจ้าหน้าที่ฝ่ายเทคนิคและผลิตรายการ

ผู้วิจัยเข้าไปพูดคุยสอบถามข้อมูลจาก จ.ส.อ. บุรี วิวัฒน์นะ โดยตรงที่ห้องควบคุมการออกอากาศ สศทท.14 ซึ่ง จ.ส.อ.บุรี เป็นหัวหน้าห้อง ในวันที่ 21 กุมภาพันธ์ 2545 เวลา 10.00 น. เนื่องจาก จ.ส.อ. บุรี เป็นเจ้าหน้าที่ฝ่ายเทคนิคและผลิตรายการ ที่สถาบันวิทยุโทรทัศน์การศึกษาทางไกลผ่านดาวเทียม วังไกลกังวล เช่นเดียวกับผู้วิจัย จึงทำให้ จ.ส.อ. บุรี สนุกสนมกับผู้วิจัย เป็นอย่างดี ซึ่งข้อมูลที่คุณคุยสอบถาม จะเป็นข้อมูลเกี่ยวกับการดำเนินงานและขั้นตอนต่าง ๆ ในการถ่ายทำรายการที่ ออกอากาศในแต่ละช่องของทางสถานี ฯ ตลอดจนปัญหาและอุปสรรคที่เกิดขึ้นในขั้นตอนดังกล่าว

- นายก้องเกียรติ ส่องแสงจันทร์ เจ้าหน้าที่ฝ่ายเทคนิคและผลิตรายการ (งานตัดต่อ)

ผู้วิจัยเข้าไปพูดคุยสอบถามข้อมูลจาก นายก้องเกียรติ ส่องแสงจันทร์ โดยตรงที่ห้องตัดต่อ รายการ อาคารกาญจนาภิเษก ในวันที่ 7 เมษายน 2547 เวลา 10.00 น. เนื่องจาก นายก้องเกียรติ ส่องแสงจันทร์ เจ้าหน้าที่ฝ่ายเทคนิคและผลิตรายการ ที่สถาบันวิทยุโทรทัศน์การศึกษาทางไกลผ่านดาวเทียม วังไกลกังวล เช่นเดียวกับผู้วิจัย จึงทำให้สนุกสนมกับผู้วิจัย เป็นอย่างดี ซึ่งข้อมูลที่คุณคุยสอบถาม จะเป็นข้อมูลเกี่ยวกับการดำเนินงานและขั้นตอนต่าง ๆ ในการถ่ายทำรายการและตัดต่องานของ ทางสถานี ฯ ตลอดจนปัญหาและอุปสรรคที่เกิดขึ้นในขั้นตอนดังกล่าว

- นางสาววิดา นิลประเสริฐ เจ้าหน้าที่ฝ่ายเทคนิคและผลิตรายการ

ผู้วิจัยเข้าไปพูดคุยสอบถามข้อมูลจาก นางสาววิดา โดยตรงที่ห้องควบคุมการออกอากาศ สศทท.15 ซึ่ง นางสาววิดา เป็นหัวหน้าห้องในวันที่ 21 กุมภาพันธ์ 2545 เวลา 10.30 น. นอกจากนี้ยังมีการพูดคุยทางโทรศัพท์ในกรณีที่เกิดขัดในรายละเอียดของข้อมูลด้วย เนื่องจาก นางสาววิดา เป็นเจ้าหน้าที่ฝ่ายเทคนิคและผลิตรายการ ที่สถานีวิทยุโทรทัศน์การศึกษาทางไกลผ่านดาวเทียม วังไกลกังวล เช่นเดียวกับผู้วิจัย จึงทำให้ นางสาววิดา สนับสนุนกับผู้วิจัย เป็นอย่างดี ซึ่งข้อมูลที่พูดคุยสอบถาม จะเป็นข้อมูลเกี่ยวกับการดำเนินงานและขั้นตอนต่าง ๆ ในการถ่ายทำรายการที่ออกอากาศในแต่ละช่องของทางสถานี ฯ ตลอดจนปัญหาและอุปสรรคที่เกิดขึ้นในขั้นตอนดังกล่าว

- นายอภิสิทธิ์ ศิริกุลกอบเดช เจ้าหน้าที่ฝ่ายเทคนิคและผลิตรายการ

ผู้วิจัยเข้าไปพูดคุยสอบถามข้อมูลจาก นายอภิสิทธิ์ โดยตรงที่ห้องควบคุมการออกอากาศ สศทท.12 ซึ่ง ในวันที่ 22 กุมภาพันธ์ 2545 เวลา 14.30 น. ซึ่ง นายอภิสิทธิ์ เป็นหัวหน้าห้องนอกจากนี้ยังมีการพูดคุยทางโทรศัพท์ในกรณีที่เกิดขัดในรายละเอียดของข้อมูลด้วย เนื่องจาก นายอภิสิทธิ์ เป็นเจ้าหน้าที่ฝ่ายเทคนิคและผลิตรายการ ที่สถานีวิทยุโทรทัศน์การศึกษาทางไกลผ่านดาวเทียม วังไกลกังวล เช่นเดียวกับผู้วิจัย จึงทำให้ นายอภิสิทธิ์ สนับสนุนกับผู้วิจัย เป็นอย่างดี ซึ่งข้อมูลที่พูดคุยสอบถาม จะเป็นข้อมูลเกี่ยวกับการดำเนินงานและขั้นตอนต่าง ๆ ในการถ่ายทำรายการที่ออกอากาศในแต่ละช่องของทางสถานี ฯ ตลอดจนปัญหาและอุปสรรคที่เกิดขึ้นในขั้นตอนดังกล่าว

- นางสาววรรณาทองเจริญ เจ้าหน้าที่ฝ่ายเทคนิคและผลิตรายการ (ศึกษาศาสตร์)

ผู้วิจัยได้พูดคุยและขอข้อมูลจากนางสาววรรณาทอง ทางโทรศัพท์ เนื่องจากในวันที่ผู้วิจัยเดินทางไปยังสถานีวิทยุโทรทัศน์การศึกษาทางไกลผ่านดาวเทียม วังไกลกังวล อ. หัวหิน เพื่อสอบถามข้อมูล นั้น นางสาววรรณาทอง ได้ออกไปสำรวจสถานที่ที่จะถ่ายทำรายการศึกษาศาสตร์ในตอนต่อไป จึงทำให้ไม่สามารถพูดคุยกับผู้วิจัยได้โดยตรง เนื่องจากผู้วิจัยเคยอยู่ที่มผลิตรายการศึกษาศาสตร์ร่วมกับนางสาววรรณาทอง จึงทำให้สนทนากันเป็นอย่างดี ซึ่งข้อมูลที่ได้สอบถามนางสาววรรณาทอง จะเป็นข้อมูลในส่วนของกระบวนการทำงานงานผลิตรายการ “ ศึกษาศาสตร์ ” ซึ่งเป็นรายการที่พระบาทสมเด็จพระเจ้าอยู่หัว ฯ ทรงพระราชทานให้จัดทำขึ้น

- นางสาวนภาพร อุดมสุข งานผังรายการและห้องสมุดเทพ

ผู้วิจัย ได้สัมภาษณ์นางสาวนภาพรโดยตรงที่ห้องสมุดเทพ สถาบันวิทยุโทรทัศน์การศึกษาทางไกลผ่านดาวเทียม วังไกลกังวล อ. หัวหิน 2 ครั้ง คือ ในวันที่ 22 กุมภาพันธ์ 2545 เวลาประมาณ 16.00 น. และวันที่ 7 เมษายน 2545 เวลาประมาณ 15.00 น. เนื่องจากนางสาวนภาพร เป็นผู้ที่คอยให้คำแนะนำและให้ความช่วยเหลือผู้วิจัยในเรื่องงานมาโดยตลอด จึงมีความสนิทสนมกับผู้วิจัยเป็นอย่างดี ซึ่งข้อมูลที่สัมภาษณ์นางสาวนภาพร จะเป็นข้อมูลเกี่ยวกับการจัดผังรายการและการบริหารงานในส่วนของห้องสมุดเทพ

- นางสาวรัตติมา เกตุแก้ว งานห้องสมุดเทพ

ผู้วิจัย ได้สัมภาษณ์พูดคุยกับนางสาวรัตติมา โดยตรงที่ห้องสมุดเทพ สถาบันวิทยุโทรทัศน์การศึกษาทางไกลผ่านดาวเทียม อ. หัวหิน 2 ครั้ง คือ ในวันที่ 22 กุมภาพันธ์ 2545 เวลาประมาณ 15.30 น. และวันที่ 7 เมษายน 2545 เวลาประมาณ 15.45 น. นอกจากนี้ยังได้พูดคุยทางโทรศัพท์ถึงรายละเอียดต่าง ๆ เพิ่มเติม เนื่องจากผู้วิจัยเคยเป็นเพื่อนกับนางสาวรัตติมาตั้งแต่สมัยเรียนชั้นประถม และได้มาทำงานร่วมกันที่สถาบันวิทยุโทรทัศน์การศึกษาทางไกลผ่านดาวเทียม วังไกลกังวล จึงมีความสนิทสนมคุ้นเคยกันเป็นอย่างดี ซึ่งข้อมูลที่ได้พูดคุยกับนางสาวรัตติมา จะเป็นข้อมูลเกี่ยวกับการดำเนินงานในส่วนองงานห้องสมุดเทพ

- ส.อ. ธงชัย วิเศษศรี เจ้าหน้าที่ฝ่ายเทคนิคและผลิตรายการ

ผู้วิจัยได้สัมภาษณ์พูดคุย โดยตรงกับ ส.อ. ธงชัย วิเศษศรี ที่หน้าห้องควบคุมการออกอากาศอาคารกาญจนาภิเษก สถาบันวิทยุโทรทัศน์การศึกษาทางไกลผ่านดาวเทียม วังไกลกังวล อ. หัวหิน ในวันที่ 22 กุมภาพันธ์ 2545 เวลา 13.00 น. เนื่องจากผู้วิจัยเคยปฏิบัติงานที่ช่อง สศทท. 13 ซึ่งเป็นห้องเดียวกับ ส.อ. ธงชัย จึงทำให้สนิทสนมกันเป็นอย่างดี ซึ่งข้อมูลที่พูดคุยจะเป็นข้อมูลเกี่ยวกับการปฏิบัติงานที่สถานี ฯ และความเป็นมาของการที่ได้เข้ามาร่วมทำงานที่ฝ่ายเทคนิคและผลิตรายการของสถานี ฯ

- จ.ท. จตุรงค์ ขำเลิศ เจ้าหน้าที่ฝ่ายเทคนิคและผลิตรายการ

ผู้วิจัยได้สัมภาษณ์พูดคุย โดยตรงกับ จ.ท. จตุรงค์ ขำเลิศ ที่หน้าห้องควบคุมการออกอากาศ อาคารกาญจนาภิเษก สถาบันวิทยุโทรทัศน์การศึกษาทางไกลผ่านดาวเทียม วังไกลกังวล อ. หัวหิน ในวันที่ 22 กุมภาพันธ์ 2545 เวลา 13.45 น. เนื่องจากผู้วิจัยเคยร่วมงานกับ จ.ท. จตุรงค์ ที่ฝ่ายเทคนิคและผลิตรายการ จึงทำให้สนิทสนมกันเป็นอย่างดี ซึ่งข้อมูลที่ได้พูดคุยจะเป็นข้อมูลเกี่ยวกับการปฏิบัติงานที่สถานี ฯ และความเป็นมาของกรที่ได้เข้ามามีส่วนร่วมทำงานที่ฝ่ายเทคนิคและผลิตรายการของสถานี ฯ

- นางสาวศุภลินี นิลบรรพ์ เจ้าหน้าที่ฝ่ายเทคนิคและผลิตรายการ

ผู้วิจัยได้สัมภาษณ์พูดคุยกับ นางสาวศุภลินี นิลบรรพ์ ซึ่งเป็นเจ้าหน้าที่ธุรการฝ่ายวิชาการ สถาบันวิทยุโทรทัศน์การศึกษาทางไกลผ่านดาวเทียม วังไกลกังวล อ. หัวหิน ทางโทรศัพท์ ในวันที่ 25 สิงหาคม 2545 เพื่อขอข้อมูลเพิ่มเติมเกี่ยวกับรายชื่ออาจารย์โรงเรียนวังไกลกังวล และอาจารย์ที่สอนออกอากาศของทางสถานี ฯ เนื่องจากผู้วิจัยรู้จักสนิทสนมกับ นางสาวศุภลินี เพราะเคยทำงานร่วมกัน จึงทำให้ได้รับความช่วยเหลือในด้านข้อมูลเป็นอย่างดี

- อาจารย์วันชัย ตรีสงค์ หัวหน้าหมวดภาษาต่างประเทศ และอาจารย์สอนออกอากาศวิชาภาษาอังกฤษ

ผู้วิจัยได้สัมภาษณ์ อาจารย์วันชัย โดยตรงที่ห้องพักของอาจารย์ สถาบันวิทยุโทรทัศน์การศึกษาทางไกลผ่านดาวเทียม วังไกลกังวล อ. หัวหิน ในวันที่ 25 กุมภาพันธ์ 2545 เวลา 17.30 น. เนื่องจากอาจารย์วันชัยกับผู้วิจัยมีความสนิทสนมกันโดยส่วนตัว ดังนั้นอาจารย์วันชัยจึงให้ความช่วยเหลือผู้วิจัยเป็นอย่างดี ซึ่งข้อมูลที่สอบถามพูดคุยกับอาจารย์วันชัยนั้น เป็นข้อมูลเกี่ยวกับเนื้อหาที่ใช้ในการเรียนการสอน และวิธีการต่าง ๆ ที่นำเสนอในการสอนออกอากาศ ในหมวดวิชาภาษาต่างประเทศ

- อาจารย์จันทนา ภูมราเสวต อาจารย์สอนภาษาญี่ปุ่น

ผู้วิจัยได้สัมภาษณ์ อาจารย์จันทนา โดยตรงที่ห้องพักของอาจารย์ สถาบันวิทยุโทรทัศน์การศึกษาทางไกลผ่านดาวเทียม วังไกลกังวล อ. หัวหิน ในวันที่ 25 กุมภาพันธ์ 2545 เวลา 18.00 น. เนื่องจากอาจารย์จันทนากับผู้วิจัยมีความสนิทสนมกันโดยส่วนตัว ดังนั้นจึงให้ความ

ช่วยเหลือผู้วิจัยเป็นอย่างดี ซึ่งข้อมูลที่สอบถามพูดคุยกับอาจารย์จันทนา นั้น เป็นข้อมูลเกี่ยวกับเนื้อหาที่ใช้ในการเรียนการสอน และวิธีการต่างๆ ที่นำเสนอในการสอนออกอากาศ ในวิชาภาษาญี่ปุ่น

- อาจารย์สัญญาลักษณ์ โสณายะ อาจารย์สอนวิทยาศาสตร์

ผู้วิจัยได้สัมภาษณ์ อาจารย์ สัญญาลักษณ์ โดยตรงที่ห้องพักของอาจารย์ สถานีวิทยุโทรทัศน์การศึกษาทางไกลผ่านดาวเทียม วังไกลกังวล อ. หัวหิน ในวันที่ 19 เมษายน 2547 เวลา 17.00 น. เนื่องจากอาจารย์สัญญาลักษณ์กับผู้วิจัย เคยร่วมงานกันที่สถานีวิทยุโทรทัศน์การศึกษาทางไกลผ่านดาวเทียม ดังนั้นจึงให้ความช่วยเหลือผู้วิจัยเป็นอย่างดี ซึ่งข้อมูลที่สอบถามพูดคุยกับอาจารย์สัญญาลักษณ์นั้น เป็นข้อมูลเกี่ยวกับเนื้อหาที่ใช้ในการเรียนการสอน และวิธีการต่างๆ ที่นำเสนอในการสอนออกอากาศ ในวิชาภาษาวิทยาศาสตร์

- อาจารย์ศรีวรรณ ปานสง่า อาจารย์สอนหมวดวิชาสังคม

ผู้วิจัยได้สัมภาษณ์ อาจารย์ศรีวรรณ โดยตรงที่ห้องพักของอาจารย์ สถานีวิทยุโทรทัศน์การศึกษาทางไกลผ่านดาวเทียม วังไกลกังวล อ. หัวหิน ในวันที่ 19 เมษายน 2547 เวลา 17.30 น. เนื่องจากอาจารย์ศรีวรรณกับผู้วิจัย เคยร่วมงานกันที่สถานีวิทยุโทรทัศน์การศึกษาทางไกลผ่านดาวเทียม ดังนั้นจึงให้ความช่วยเหลือผู้วิจัยเป็นอย่างดี ซึ่งข้อมูลที่สอบถามพูดคุยกับอาจารย์ศรีวรรณนั้น เป็นข้อมูลเกี่ยวกับเนื้อหาที่ใช้ในการเรียนการสอน และวิธีการต่างๆ ที่นำเสนอในการสอนออกอากาศ ในวิชาสังคม

- อาจารย์พัทธนันท์ เปลียนศรี อาจารย์สอนพระพุทธศาสนา

ผู้วิจัยได้สัมภาษณ์ อาจารย์พัทธนันท์ โดยตรงที่ห้องพักของอาจารย์ สถานีวิทยุโทรทัศน์การศึกษาทางไกลผ่านดาวเทียม วังไกลกังวล อ. หัวหิน ในวันที่ 19 เมษายน 2547 เวลา 9.00 น. เนื่องจากอาจารย์พัทธนันท์ กับผู้วิจัย เคยร่วมงานกันที่สถานีวิทยุโทรทัศน์การศึกษาทางไกลผ่านดาวเทียม ดังนั้นจึงให้ความช่วยเหลือผู้วิจัยเป็นอย่างดี ซึ่งข้อมูลที่สอบถามพูดคุยกับอาจารย์พัทธนันท์ นั้น เป็นข้อมูลเกี่ยวกับเนื้อหาที่ใช้ในการเรียนการสอน และวิธีการต่างๆ ที่นำเสนอในการสอนออกอากาศ ในวิชาพระพุทธศาสนา

- อาจารย์เอมอร นามมนตรี อาจารย์สอนภาษาไทย

ผู้วิจัยได้สัมภาษณ์ อาจารย์เอมอร ทางโทรศัพท์ ที่สถานีวิทยุโทรทัศน์การศึกษาทางไกลผ่านดาวเทียม วังไกลกังวล อ. หัวหิน ในวันที่ 19 เมษายน 2547 เวลา 12.25 น. เนื่องจากอาจารย์เอมอร กับผู้วิจัย เคยร่วมงานกันที่สถานีวิทยุโทรทัศน์การศึกษาทางไกลผ่านดาวเทียม ดังนั้นจึงให้ความช่วยเหลือผู้วิจัยเป็นอย่างดี ซึ่งข้อมูลที่สอบถามพูดคุยกับอาจารย์เอมอร นั้น เป็นข้อมูลเกี่ยวกับเนื้อหาที่ใช้ในการเรียนการสอน และวิธีการต่างๆ ที่นำเสนอในการสอนออกอากาศ ในวิชาภาษาไทย

- อาจารย์ทศพร กิตวิทยานุกิจ อาจารย์สอนฟิสิกส์

ผู้วิจัยได้สัมภาษณ์ อาจารย์ ทศพร โดยตรงที่ห้องพักอาจารย์ สถานีวิทยุโทรทัศน์การศึกษาทางไกลผ่านดาวเทียม วังไกลกังวล อ. หัวหิน ในวันที่ 19 เมษายน 2547 เวลา 9.30 น. เนื่องจากอาจารย์ทศพร กับผู้วิจัย เคยร่วมงานกันที่สถานีวิทยุโทรทัศน์การศึกษาทางไกลผ่านดาวเทียม ดังนั้นจึงให้ความช่วยเหลือผู้วิจัยเป็นอย่างดี ซึ่งข้อมูลที่สอบถามพูดคุยกับอาจารย์ทศพร เป็นข้อมูลเกี่ยวกับเนื้อหาที่ใช้ในการเรียนการสอน และวิธีการต่างๆ ที่นำเสนอในการสอนออกอากาศ ในวิชาฟิสิกส์

- อาจารย์วิเชียร มีสม อาจารย์สอนสุขศึกษา

ผู้วิจัยได้สัมภาษณ์ อาจารย์วิเชียร โดยตรงที่ห้องพักอาจารย์ สถานีวิทยุโทรทัศน์การศึกษาทางไกลผ่านดาวเทียม วังไกลกังวล อ. หัวหิน ในวันที่ 19 เมษายน 2547 เวลา 13.30 น. เนื่องจากอาจารย์วิเชียร กับผู้วิจัย เคยร่วมงานกันที่สถานีวิทยุโทรทัศน์การศึกษาทางไกลผ่านดาวเทียม ดังนั้นจึงให้ความช่วยเหลือผู้วิจัยเป็นอย่างดี ซึ่งข้อมูลที่สอบถามพูดคุยกับอาจารย์วิเชียร เป็นข้อมูลเกี่ยวกับเนื้อหาที่ใช้ในการเรียนการสอน และวิธีการต่างๆ ที่นำเสนอในการสอนออกอากาศ ในวิชาสุขศึกษา

- อาจารย์สุรพงศ์ นามนัย อาจารย์สอนเคมี

ผู้วิจัยได้สัมภาษณ์ อาจารย์สุรพงศ์ โดยตรงที่ห้องพักอาจารย์ สถานีวิทยุโทรทัศน์การศึกษาทางไกลผ่านดาวเทียม วังไกลกังวล อ. หัวหิน ในวันที่ 21 เมษายน 2547 เวลา 10.30 น. เนื่องจากอาจารย์สุรพงศ์ กับผู้วิจัย เคยร่วมงานกันที่สถานีวิทยุโทรทัศน์การศึกษาทางไกลผ่านดาวเทียม

ดังนั้นจึงให้ความช่วยเหลือผู้วิจัยเป็นอย่างดี ซึ่งข้อมูลที่สอบถามพูดคุยกับอาจารย์สุรพงศ์ เป็นข้อมูลเกี่ยวกับเนื้อหาที่ใช้ในการเรียนการสอน และวิธีการต่างๆ ที่นำเสนอในการสอนออกอากาศ ในวิชาเคมี

- อาจารย์วิไล พรายศรี อาจารย์สอนหมวดสังคมศึกษา

ผู้วิจัยได้สัมภาษณ์ อาจารย์วิไล โดยตรงที่ห้องพักอาจารย์ สถาบันวิทยุโทรทัศน์การศึกษาทางไกลผ่านดาวเทียม วังไกลกังวล อ. หัวหิน ในวันที่ 21 เมษายน 2547 เวลา 11.30 น. เนื่องจากอาจารย์วิไลกับผู้วิจัย เคยร่วมงานกันที่สถาบันวิทยุโทรทัศน์การศึกษาทางไกลผ่านดาวเทียม ดังนั้นจึงให้ความช่วยเหลือผู้วิจัยเป็นอย่างดี ซึ่งข้อมูลที่สอบถามพูดคุยกับอาจารย์วิไลเป็นข้อมูลเกี่ยวกับเนื้อหาที่ใช้ในการเรียนการสอน และวิธีการต่างๆ ที่นำเสนอในการสอนออกอากาศ ในวิชาหมวดสังคมศึกษา

- อาจารย์ศรี มกรมณี อาจารย์สอนภาษาไทย

ผู้วิจัยได้สัมภาษณ์ อาจารย์ศรี ทางโทรศัพท์ที่ สถาบันวิทยุโทรทัศน์การศึกษาทางไกลผ่านดาวเทียม วังไกลกังวล อ. หัวหิน ในวันที่ 21 เมษายน 2547 เวลา 9.45 น. เนื่องจากอาจารย์ศรีกับผู้วิจัย เคยร่วมงานกันที่สถาบันวิทยุโทรทัศน์การศึกษาทางไกลผ่านดาวเทียม ดังนั้นจึงให้ความช่วยเหลือผู้วิจัยเป็นอย่างดี ซึ่งข้อมูลที่สอบถามพูดคุยกับอาจารย์ศรี เป็นข้อมูลเกี่ยวกับเนื้อหาที่ใช้ในการเรียนการสอน และวิธีการต่างๆ ที่นำเสนอในการสอนออกอากาศ ในวิชาภาษาไทย

- อาจารย์ล่อ เพิ่มสมบัติ อาจารย์สอนคณิตศาสตร์

ผู้วิจัยได้สัมภาษณ์ อาจารย์ล่อ ทางโทรศัพท์ที่ สถาบันวิทยุโทรทัศน์การศึกษาทางไกลผ่านดาวเทียม วังไกลกังวล อ. หัวหิน ในวันที่ 21 เมษายน 2547 เวลา 10.45 น. เนื่องจากอาจารย์ล่อกับผู้วิจัย เคยร่วมงานกันที่สถาบันวิทยุโทรทัศน์การศึกษาทางไกลผ่านดาวเทียม ดังนั้นจึงให้ความช่วยเหลือผู้วิจัยเป็นอย่างดี ซึ่งข้อมูลที่สอบถามพูดคุยกับอาจารย์ล่อ เป็นข้อมูลเกี่ยวกับเนื้อหาที่ใช้ในการเรียนการสอน และวิธีการต่างๆ ที่นำเสนอในการสอนออกอากาศ ในวิชาคณิตศาสตร์

- อาจารย์พูนทรัพย์ โชคปีตินันท์ อาจารย์สอนวิทยาศาสตร์

ผู้วิจัยได้สัมภาษณ์ อาจารย์พูนทรัพย์ ทางโทรศัพท์ที่ สถานีวิทยุโทรทัศน์การศึกษาทางไกลผ่านดาวเทียม วังไกลกังวล อ. หัวหิน ในวันที่ 21 เมษายน 2547 เวลา 11.00 น. เนื่องจากอาจารย์พูนทรัพย์ กับผู้วิจัย เคยร่วมงานกันที่สถานีวิทยุโทรทัศน์การศึกษาทางไกลผ่านดาวเทียม ดังนั้นจึงให้ความช่วยเหลือผู้วิจัยเป็นอย่างดี ซึ่งข้อมูลที่สอบถามพูดคุยกับอาจารย์พูนทรัพย์ เป็นข้อมูลเกี่ยวกับเนื้อหาที่ใช้ในการเรียนการสอน และวิธีการต่างๆ ที่นำเสนอในการสอนออกอากาศ ในวิชาวิทยาศาสตร์

- อาจารย์ปจรรย์ แสงแก้ว อาจารย์สอนนาฏศิลป์

ผู้วิจัยได้สัมภาษณ์ อาจารย์ปจรรย์ ทางโทรศัพท์ที่ สถานีวิทยุโทรทัศน์การศึกษาทางไกลผ่านดาวเทียม วังไกลกังวล อ. หัวหิน ในวันที่ 23 เมษายน 2547 เวลา 9.50 น. เนื่องจากอาจารย์ปจรรย์ กับผู้วิจัย เคยร่วมงานกันที่สถานีวิทยุโทรทัศน์การศึกษาทางไกลผ่านดาวเทียม ดังนั้นจึงให้ความช่วยเหลือผู้วิจัยเป็นอย่างดี ซึ่งข้อมูลที่สอบถามพูดคุยกับอาจารย์ปจรรย์ เป็นข้อมูลเกี่ยวกับเนื้อหาที่ใช้ในการเรียนการสอน และวิธีการต่างๆ ที่นำเสนอในการสอนออกอากาศ ในวิชา นาฏศิลป์

- ผศ.ดร. อติธิ เขียวสกุล อาจารย์สอนภาษาฝรั่งเศส

ผู้วิจัยได้สัมภาษณ์ อาจารย์อติธิ ทางโทรศัพท์ที่ สถานีวิทยุโทรทัศน์การศึกษาทางไกลผ่านดาวเทียม วังไกลกังวล อ. หัวหิน ในวันที่ 22 เมษายน 2547 เวลา 10.40 น. เนื่องจากอาจารย์อติธิ กับผู้วิจัย เคยร่วมงานกันที่สถานีวิทยุโทรทัศน์การศึกษาทางไกลผ่านดาวเทียม ดังนั้นจึงให้ความช่วยเหลือผู้วิจัยเป็นอย่างดี ซึ่งข้อมูลที่สอบถามพูดคุยกับอาจารย์อติธิ เป็นข้อมูลเกี่ยวกับเนื้อหาที่ใช้ในการเรียนการสอน และวิธีการต่างๆ ที่นำเสนอในการสอนออกอากาศ ในวิชา ฝรั่งเศส

- อาจารย์ยุพยง สินแท้ อาจารย์สอนกิจกรรมแนะแนว

ผู้วิจัยได้สัมภาษณ์ อาจารย์ยุพยง โดยตรงที่ สถานีวิทยุโทรทัศน์การศึกษาทางไกลผ่านดาวเทียม วังไกลกังวล อ. หัวหิน ในวันที่ 23 เมษายน 2547 เวลา 12.30 น. เนื่องจากอาจารย์ยุพยง กับผู้วิจัย เคยร่วมงานกันที่สถานีวิทยุโทรทัศน์การศึกษาทางไกลผ่านดาวเทียม ดังนั้น

จึงให้ความช่วยเหลือผู้วิจัยเป็นอย่างดี ซึ่งข้อมูลที่สอบถามพูดคุยกับอาจารย์ยุพง เป็นข้อมูลเกี่ยวกับเนื้อหาที่ใช้ในการเรียนการสอน และวิธีการต่างๆ ที่นำเสนอในการสอนออกอากาศ ในวิชากิจกรรมแนะแนว

- อาจารย์ธเนศ เกตุกาหลง อาจารย์สอนเคมี

ผู้วิจัยได้สัมภาษณ์ อาจารย์ธเนศ ทางโทรศัพท์ที่ สถานีวิทยุโทรทัศน์การศึกษาทางไกลผ่านดาวเทียม วังไกลกังวล อ. หัวหิน ในวันที่ 23 เมษายน 2547 เวลา 9.40 น. เนื่องจาก อาจารย์ธเนศ กับผู้วิจัย เคยร่วมงานกันที่สถานีวิทยุโทรทัศน์การศึกษาทางไกลผ่านดาวเทียม ดังนั้นจึงให้ความช่วยเหลือผู้วิจัยเป็นอย่างดี ซึ่งข้อมูลที่สอบถามพูดคุยกับอาจารย์ธเนศ เป็นข้อมูลเกี่ยวกับเนื้อหาที่ใช้ในการเรียนการสอน และวิธีการต่างๆ ที่นำเสนอในการสอนออกอากาศ ในวิชาเคมี

- อาจารย์ธีระพล เป่งวา อาจารย์สอนหมวดสังคมศึกษา

ผู้วิจัยได้สัมภาษณ์ อาจารย์ธีระพล โดยตรงที่ สถานีวิทยุโทรทัศน์การศึกษาทางไกลผ่านดาวเทียม วังไกลกังวล อ. หัวหิน ในวันที่ 22 เมษายน 2547 เวลา 17.00 น. เนื่องจาก อาจารย์ธีระพลกับผู้วิจัย เคยร่วมงานกันที่สถานีวิทยุโทรทัศน์การศึกษาทางไกลผ่านดาวเทียม ดังนั้นจึงให้ความช่วยเหลือผู้วิจัยเป็นอย่างดี ซึ่งข้อมูลที่สอบถามพูดคุยกับอาจารย์ธีระพล เป็นข้อมูลเกี่ยวกับเนื้อหาที่ใช้ในการเรียนการสอน และวิธีการต่างๆ ที่นำเสนอในการสอนออกอากาศ ในวิชาหมวดสังคมศึกษา

- อาจารย์นวรรตน์ สว่างแผ้ว อาจารย์สอนการงานอาชีพและเทคโนโลยี

ผู้วิจัยได้สัมภาษณ์ อาจารย์นวรรตน์ โดยตรงที่ สถานีวิทยุโทรทัศน์การศึกษาทางไกลผ่านดาวเทียม วังไกลกังวล อ. หัวหิน ในวันที่ 22 เมษายน 2547 เวลา 15.00 น. เนื่องจาก อาจารย์นวรรตน์ กับผู้วิจัย เคยร่วมงานกันที่สถานีวิทยุโทรทัศน์การศึกษาทางไกลผ่านดาวเทียม ดังนั้นจึงให้ความช่วยเหลือผู้วิจัยเป็นอย่างดี ซึ่งข้อมูลที่สอบถามพูดคุยกับอาจารย์นวรรตน์ เป็นข้อมูลเกี่ยวกับเนื้อหาที่ใช้ในการเรียนการสอน และวิธีการต่างๆ ที่นำเสนอในการสอนออกอากาศ ในวิชาการงานอาชีพและเทคโนโลยี

- อาจารย์อัมพร เจียรโนรส อาจารย์สอนคณิตศาสตร์

ผู้วิจัยได้สัมภาษณ์ อาจารย์อัมพร โดยทางโทรศัพท์ที่ สถานีวิทยุโทรทัศน์การศึกษาทางไกลผ่านดาวเทียม วังไกลกังวล อ. หัวหิน ในวันที่ 23 เมษายน 2547 เวลา 17.40 น. เนื่องจาก อาจารย์อัมพร กับผู้วิจัย เคยร่วมงานกันที่สถานีวิทยุโทรทัศน์การศึกษาทางไกลผ่านดาวเทียม ดังนั้นจึงให้ความช่วยเหลือผู้วิจัยเป็นอย่างดี ซึ่งข้อมูลที่สอบถามพูดคุยกับอาจารย์อัมพรเป็นข้อมูลเกี่ยวกับเนื้อหาที่ใช้ในการเรียนการสอน และวิธีการต่างๆ ที่นำเสนอในการสอนออกอากาศ ในวิชาคณิตศาสตร์

- อาจารย์รุจิรดา เวทขุนกุล อาจารย์สอนคณิตศาสตร์

ผู้วิจัยได้สัมภาษณ์ อาจารย์รุจิรดา โดยตรงที่ห้องพักอาจารย์ สถานีวิทยุโทรทัศน์การศึกษาทางไกลผ่านดาวเทียม วังไกลกังวล อ. หัวหิน ในวันที่ 22 เมษายน 2547 เวลา 17.00 น. เนื่องจากอาจารย์รุจิรดา กับผู้วิจัย เคยร่วมงานกันที่สถานีวิทยุโทรทัศน์การศึกษาทางไกลผ่านดาวเทียม ดังนั้นจึงให้ความช่วยเหลือผู้วิจัยเป็นอย่างดี ซึ่งข้อมูลที่สอบถามพูดคุยกับอาจารย์รุจิรดา เป็นข้อมูลเกี่ยวกับเนื้อหาที่ใช้ในการเรียนการสอน และวิธีการต่างๆ ที่นำเสนอในการสอนออกอากาศ ในวิชาคณิตศาสตร์

- อาจารย์สมศักดิ์ ทองเงิน อาจารย์สอนสุขศึกษา

ผู้วิจัยได้สัมภาษณ์ อาจารย์สมศักดิ์ โดยตรงที่ห้องพักอาจารย์ สถานีวิทยุโทรทัศน์การศึกษาทางไกลผ่านดาวเทียม วังไกลกังวล อ. หัวหิน ในวันที่ 23 เมษายน 2547 เวลา 14.00 น. เนื่องจากอาจารย์สมศักดิ์ กับผู้วิจัย เคยร่วมงานกันที่สถานีวิทยุโทรทัศน์การศึกษาทางไกลผ่านดาวเทียม ดังนั้นจึงให้ความช่วยเหลือผู้วิจัยเป็นอย่างดี ซึ่งข้อมูลที่สอบถามพูดคุยกับอาจารย์สมศักดิ์ เป็นข้อมูลเกี่ยวกับเนื้อหาที่ใช้ในการเรียนการสอน และวิธีการต่างๆ ที่นำเสนอในการสอนออกอากาศ ในวิชาสุขศึกษา

- อาจารย์ผดุง ไชยพัฒน์ รายการเกี๋ยกษตร

ผู้วิจัย ได้สัมภาษณ์อาจารย์ผดุง โดยตรงที่หน้าห้องบันทึกเสียง อาคารกาญจนาภิเษก สถานีวิทยุโทรทัศน์การศึกษาทางไกลผ่านดาวเทียม วังไกลกังวล อ. หัวหิน ในวันที่ 21 กุมภาพันธ์ 2545 เวลา 9.45 น. เนื่องจากผู้วิจัยเคยร่วมงานกับอาจารย์ในการถ่ายทำรายการเกี๋ยกษตร

เกษตร ในส่วนของงานผลิตรายการซึ่งจะต้องออกไปถ่ายทำรายการนอกสถานที่ร่วมกับอาจารย์ และช่วยอาจารย์ประสานงานด้านรายการ จึงทำให้ผู้วิจัยคุ้นเคยกับอาจารย์เป็นอย่างดี ซึ่งข้อมูลที่ สัมภาษณ์อาจารย์ จะเป็นข้อมูลเกี่ยวกับที่มาของรายการ การดำเนินงาน และ เนื้อหาของรายการ เกร็ดเกษตร

- อาจารย์เกศยา ขงภูมิพุทธา อาจารย์สอนครุฑการอาชีพวัง ฯ

ผู้วิจัย ได้สัมภาษณ์อาจารย์เกศยา โดยตรงที่ห้องสอนทำอาหาร วิทยาลัยการอาชีพ วัง ไกลกังวล อ. หัวหิน ในวันที่ 21 กุมภาพันธ์ 2545 เวลา 18.00 น. เนื่องจากผู้วิจัยเคยเรียนทำขนมกับ อาจารย์ จึงมีความคุ้นเคยกับอาจารย์เป็นอย่างดี ซึ่งข้อมูลที่พูดคุยกับอาจารย์ จะเป็นข้อมูลเกี่ยวกับ ขั้นตอนการดำเนินรายการ การเลือกเรื่องและเนื้อหาที่นำมาสอนออกอากาศในส่วนของรายการ ครุฑการอาชีพ วังไกลกังวล

นอกจากนี้ ยังมีแหล่งข้อมูลประเภทเอกสารต่าง ๆ ที่ผู้วิจัยนำมาใช้ประกอบในการทำ วิจัยในครั้งนี้ ได้แก่ ข้อมูลเกี่ยวกับ ประวัติ ความรู้ต่าง ๆ เกี่ยวกับดำเนินงานของสถานี ฯ คู่มือการ เรียนการสอน ตารางออกอากาศ และ จดหมายจากผู้ชมปลายทาง เป็นต้น

- การเก็บรวบรวมข้อมูล

เนื่องจาก ผู้วิจัยเคยเป็นเจ้าหน้าที่ฝ่ายเทคนิคและผลิตรายการ ของสถานีวิทยุโทร ทศน์การศึกษาทางไกลผ่านดาวเทียม วังไกลกังวล ตั้งแต่ปี พ.ศ. 2542 – 2544 จึงมีความคุ้นเคยกับ ระบบการทำงานของสถานี ฯ รวมถึงแหล่งข้อมูลประเภทบุคคล เป็นอย่างดี วิธีการเก็บรวบรวมข้อมูลในการวิจัยเรื่อง “ การดำเนินงานด้านรายการและการเผยแพร่รายการความรู้ของ สถานีวิทยุ โทรทัศน์การศึกษาทางไกลผ่านดาวเทียม วังไกลกังวล ” นั้น ผู้วิจัยจึงแบ่งการเก็บรวบรวมข้อมูล ของเป็น 3 ส่วน ดังนี้

1. โดยการสัมภาษณ์แบบเจาะลึกแหล่งข้อมูลประเภทบุคคลที่ผู้วิจัย ได้กล่าว ถึงในข้างต้น

ประเด็นคำถาม ได้แก่

- ประวัติความเป็นมาของสถานีวิทยุโทรทัศน์การศึกษาทางไกลผ่านดาวเทียม วัง ไกลกังวล
- วัตถุประสงค์ นโยบาย แผนงาน เป้าหมาย และ โครงสร้างของสถานี ฯ

- กระบวนการคัดสรรและเหตุผลในการเลือกรูปแบบเนื้อหารายการ ครูผู้สอน และผู้ดำเนินรายการที่เผยแพร่รายการความรู้ของสถานี ฯ
- ครูผู้สอน และผู้ดำเนินรายการ ได้มาออกอากาศที่สถานี ฯ ได้อย่างไร และได้รับผลตอบแทนอย่างไรบ้าง
- กระบวนการคัดสรรบุคลากรมาทำหน้าที่ต่าง ๆ ของสถานี ฯ เช่น เจ้าหน้าที่ฝ่ายเทคนิคและผลิตรายการ เป็นต้น
- องค์กร หรือ หน่วยงานต่าง ๆ ที่เข้ามามีส่วนร่วมในการดำเนินงานของสถานี ฯ ว่ามีหน่วยงานใดบ้าง และมีส่วนร่วมในการดำเนินงานของสถานี ฯ อย่างไร
- กระบวนการในการจัดทำผังรายการ ว่ามีการจัดสรรรายการที่ออกอากาศในแต่ละช่วงเวลาอย่างไร
- ลักษณะการเผยแพร่รายการของสถานี ฯ ผ่านช่องทางใดบ้าง อย่างไร
- งบประมาณที่ใช้ในการดำเนินงานและการเผยแพร่รายการของทางสถานี ฯ
- ปัญหาและอุปสรรคในการดำเนินงานและการเผยแพร่รายการของทางสถานี ฯ
- ใครเป็นผู้จัดซื้อวัสดุอุปกรณ์และมีเกณฑ์ในการเลือกซื้อวัสดุอุปกรณ์ที่ใช้ในงานผลิตรายการ และงานออกอากาศของสถานี ฯ อย่างไร
- สถานการณ์และแนวโน้มของสถานีวิทยุโทรทัศน์การศึกษาทางไกลผ่านดาวเทียม วังไกลกังวล ในปัจจุบันและอนาคต
- มีหลักเกณฑ์ในการจัดทำสื่อการสอนอย่างไร
- แหล่งที่มาของเนื้อหาที่ใช้ในการสอนออกอากาศ มาจากที่ไหน
- มีการวัดผลนักเรียนปลายทางและต้นทาง รวมถึงการประเมินการสอนของอาจารย์แต่ละท่าน หรือไม่อย่างไร

2. โดยการที่ผู้วิจัย ได้เข้าไปมีส่วนร่วมในกระบวนการผลิตรายการของสถานีวิทยุโทรทัศน์การศึกษาทางไกลผ่านดาวเทียม วังไกลกังวล และจากจดหมายที่ผู้ชมปลายทางส่งเข้ามาแนะนำรายการ

3. ข้อมูลจากเทปโทรทัศน์ที่สถานีวิทยุโทรทัศน์การศึกษาทางไกลผ่านดาวเทียม วังไกลกังวล บันทึกไว้ในการถ่ายทำรายการแต่ละครั้ง ซึ่งผู้วิจัยมีความสนิสนมคุ้นเคยกับเจ้าหน้าที่ฝ่ายเทคนิคและผลิตรายการ ในส่วนของงานห้องสมุดเทปเป็นอย่างดี จึงสามารถนำเทปดังกล่าวมาเป็นข้อมูลในการศึกษาวิจัยในครั้งนี้ด้วย

4. ข้อมูลจากจดหมายที่ผู้ชมปลายทางส่งเข้ามาแนะนำรายการ

- การวิเคราะห์ข้อมูล

ผู้วิจัยจะทำการวิเคราะห์ข้อมูลทั้งหมด ทั้งจากเอกสารเผยแพร่ประชาสัมพันธ์องค์กร และจากการสัมภาษณ์ มาประกอบกับแนวคิดและทฤษฎีต่าง ๆ ที่เกี่ยวข้อง เพื่อช่วยในการวิเคราะห์ ให้มีความสมบูรณ์ยิ่งขึ้น และผู้วิจัยจะนำข้อมูลที่ได้เหล่านั้นมาเรียบเรียงให้ตรงตามประเด็นที่ศึกษา แล้วนำมาวิเคราะห์เชิงพรรณนา (Descriptive Data) ซึ่งในการวิเคราะห์จะแบ่งออกเป็น 3 ส่วน ดังนี้

1. การดำเนินงานของ สถานีวิทยุโทรทัศน์การศึกษาทางไกลผ่านดาวเทียม วังไกลกังวล ว่ามีการดำเนินงานอย่างไร โดยนำทฤษฎีระบบ มาเป็นกรอบในการวิเคราะห์

2. การเผยแพร่รายการความรู้ ของ สถานีวิทยุโทรทัศน์การศึกษาทางไกลผ่านดาวเทียม วังไกลกังวล ว่ามีช่องทางการเผยแพร่รายการอย่างไรบ้าง โดยนำความรู้เกี่ยวกับ กระบวนการผลิตรายการโทรทัศน์เพื่อการศึกษา และความรู้เกี่ยวกับการเผยแพร่กระจายสื่อผ่านดาวเทียมเพื่อการศึกษา มาเป็นกรอบในการวิเคราะห์

3. ผลที่เกิดจากการเผยแพร่รายการความรู้ ของสถานีวิทยุโทรทัศน์การศึกษาทางไกลผ่านดาวเทียม วังไกลกังวล โดยนำวัตถุประสงค์ขององค์กรมาเป็นเกณฑ์ในการวิเคราะห์

- การนำเสนอข้อมูล

การนำเสนอข้อมูลในการศึกษา “ การดำเนินงานและช่องทางการเผยแพร่รายการของสถานีวิทยุโทรทัศน์การศึกษาทางไกลผ่านดาวเทียม วังไกลกังวล ” นั้นได้นำเสนอข้อมูลเกี่ยวกับการดำเนินงานตั้งแต่ปี พ.ศ. 2539 – พ.ศ. 2544 เท่านั้น ตลอดจนจนกระบวนการผลิตและช่องทางการเผยแพร่รายการในช่วงเวลาที่ทำการศึกษา โดยข้อมูลที่รวบรวมและผ่านการวิเคราะห์แล้ว ผู้วิจัยจะจัดระเบียบและนำเสนอข้อมูลต่าง ๆ ที่ได้จากวิจัย ออกเป็น 3 ส่วน คือ

1. อธิบายถึงการดำเนินงานของสถานีวิทยุโทรทัศน์การศึกษาทางไกลผ่านดาวเทียม วังไกลกังวล
2. อธิบายถึงการเผยแพร่รายการความรู้ ของสถานีวิทยุโทรทัศน์การศึกษาทางไกลผ่านดาวเทียม วังไกลกังวล
3. อธิบายเกี่ยวกับ ผลการดำเนินงาน ของสถานี วิทยุโทรทัศน์การศึกษาทางไกลผ่านดาวเทียม วังไกลกังวล

จากการเก็บรวบรวมข้อมูลและการวิเคราะห์ นำเสนอข้อมูล ตามระเบียบวิธีวิจัยที่กล่าวมา ผู้วิจัยพบว่าในการดำเนินงานของสถานีวิทยุโทรทัศน์การศึกษาทางไกลผ่านดาวเทียม วังไกลกังวล นั้น มีความเกี่ยวข้องกับหน่วยงานทั้งภาครัฐและเอกชน รวมถึงผู้ทรงคุณวุฒิ ที่มีชื่อเสียงในด้านต่างๆ มากมาย ซึ่งผู้วิจัยไม่สามารถเข้าถึงแหล่งข้อมูลบุคคลเหล่านั้นได้ทั้งหมด ดังนั้น ผู้วิจัยจำเป็นต้องเลือกเก็บรวบรวมข้อมูลจากแหล่งข้อมูลบุคคลที่สำคัญเพียงบางท่านที่สามารถให้ข้อมูลกับผู้วิจัยได้ครอบคลุมตามความต้องการมากที่สุด มาประกอบกับแหล่งข้อมูลประเภทเอกสาร เพื่อผู้วิจัยสามารถเข้าใจถึงการดำเนินงานและช่องทางการเผยแพร่รายการของสถานีวิทยุโทรทัศน์การศึกษาทางไกลผ่านดาวเทียม วังไกลกังวล ตลอดจนผลที่เกิดขึ้นจากการดำเนินงานของสถานี ดังกล่าว ได้ตามวัตถุประสงค์ของการวิจัยในครั้งนี้

สถาบันวิทยบริการ
จุฬาลงกรณ์มหาวิทยาลัย

บทที่ 4

การดำเนินงานของสถานีวิทยุโทรทัศนศึกษาทางไกลผ่านดาวเทียม วังไกลกังวล

การศึกษาความเป็นมา และการดำเนินงานของสถานีวิทยุโทรทัศนศึกษาทางไกลผ่านดาวเทียม วังไกลกังวล นั้นเพื่อให้ทราบถึงที่มา วัตถุประสงค์ ปัจจัยพื้นฐานในการดำเนินงานของสถานีวิทยุโทรทัศนศึกษาทางไกลผ่านดาวเทียม รวมถึงกระบวนการในการผลิตรายการของสถานี ฯ จากนั้นนำข้อมูลที่ได้มาวิเคราะห์เพื่อให้เกิดความเข้าใจ ถึงลักษณะการดำเนินงานและการเผยแพร่รายการของสถานีวิทยุโทรทัศนศึกษาทางไกลผ่านดาวเทียม วังไกลกังวล

เพื่อแก้ปัญหาการขาดแคลนครูและยกระดับคุณภาพการจัดการศึกษาของโรงเรียนไม่ว่าจะอยู่ในชนบทให้เคียงกัน กรมสามัญศึกษาได้รับการประสานงานจากรองเลขาธิการพระราชวังฝ่ายกิจกรรมพิเศษ นายขวัญแก้ว วัชโรทัย เสนอให้กรมสามัญศึกษาจัดการศึกษาทางไกลผ่านดาวเทียม เพื่อเฉลิมพระเกียรติพระบาทสมเด็จพระเจ้าอยู่หัว เนื่องในมหามงคลวโรกาสทรงครองราชย์เป็นปีที่ 50 และถวายเป็นพระราชกุศลแด่สมเด็จพระศรีนครินทราบรมราชชนนีในวโรกาสเดียวกัน ซึ่งกรมสามัญศึกษาพิจารณาแล้วเห็นว่าเป็นอีกทางเลือกหนึ่งในการแก้ไขปัญหาดังกล่าวข้างต้น รวมทั้งจะเป็นประโยชน์ต่อระบบการจัดการศึกษาอีกหลายประการ จึงเห็นด้วยในหลักการและได้เริ่มดำเนินการข้างต้น โดยให้โรงเรียนวังไกลกังวล อำเภอหัวหิน จังหวัดประจวบคีรีขันธ์ เป็นแม่ข่ายถ่ายทอดการศึกษาสายสามัญด้วยระบบทางไกลผ่านดาวเทียม ตั้งแต่ชั้น ม.1-ม.6 ไปสู่โรงเรียนทั่วประเทศ เป็นการพระราชทานการศึกษาด้วยเทคโนโลยีที่ทันสมัยแก่นักเรียน ไม่ว่าจะยากดีมีจนอยู่ในส่วนใดของประเทศอันเป็นการสนองพระบรมราโชวาทที่ว่า “ การศึกษาตลอดชีวิต จะเป็นประโยชน์ทั้งส่วนตัวและประเทศชาติสืบต่อไป ” และได้กระทำพิธีเปิดการออกอากาศเผยแพร่เป็นปฐมฤกษ์ เมื่อวันที่เฉลิมพระชนมพรรษาที่ 5 ธันวาคม 2538 โดยมีวัตถุประสงค์เพื่อต้องการยกระดับคุณภาพทางการศึกษาและพัฒนาทรัพยากรมนุษย์ ให้ได้รับการศึกษาอย่างทั่วถึง ครอบคลุมทุกพื้นที่ของประเทศในระดับมัธยมศึกษาและการศึกษาสงเคราะห์ เพื่อลดปัญหาการขาดแคลนครูและงบประมาณ เพื่อพัฒนาการจัดการศึกษาให้มีคุณภาพใกล้เคียงกันทั้งในเมืองและชนบทที่ห่างไกล และเพื่อเฉลิมพระเกียรติพระบาทสมเด็จพระเจ้าอยู่หัว เนื่องในปีเทคโนโลยีสารสนเทศและปีกาญจนาภิเษก รวมทั้งเป็นการถวายพระราชกุศลแด่สมเด็จพระศรีนครินทราบรมราชชนนี ที่ได้พระราชทานพระมหากรุณาธิคุณทรงแนะนำให้อัศวินฯ ทรงวางศิลาฤกษ์โรงเรียนสารพัดช่าง ปัจจุบันยกฐานะเป็นวิทยาลัยการอาชีพและสถาบันเทคโนโลยีราชมงคล วิทยาเขตวังไกลกังวล ระดับอุดมศึกษา (การศึกษาทางไกลผ่านดาวเทียม, 2542)

นายขวัญแก้ว วัชโรทัย ประธานกรรมการบริหารมูลนิธิการศึกษาทางไกลผ่านดาวเทียม (นายสถานี ๑) ได้กล่าวถึงการนำระบบการศึกษาทางไกลผ่านดาวเทียมมาขยายการศึกษาไปสู่ชนบท ว่า “...หากเราจะขยายการศึกษาระดับมัธยมศึกษาให้เพียงพอที่จะรองรับเด็กนักเรียนที่จบชั้นประถมศึกษาปีที่ 6 อายุ 12 ปี ที่ขาดโอกาสเรียนประมาณ 23,000 โรงเรียน โดยตามเกณฑ์ของกระทรวงศึกษาธิการ ถ้าขยายได้ปีละ 100 โรงเรียน จะต้องใช้ระยะเวลาถึง 230 ปี จึงจะขยายได้ครบ ถ้าสามารถขยายเพิ่มได้ ปีละ 500 โรงเรียน จะใช้เวลา 46 ปี ถ้าเพิ่ม ปีละ 1,000 โรงเรียน จะใช้เวลา 23 ปี ถ้าเพิ่ม ปีละ 5,000 โรงเรียน จะใช้เวลา 4 ปีครึ่ง ซึ่งอนาคตของชาติและอนาคตของเยาวชนอายุ 12 ปี ที่จบประถมศึกษาและไม่มีโรงเรียนระดับมัธยมเรียนต่อจะต้องเสี่ยงกับปัญหาเสพติดและปัญหาสังคมอื่นๆ รอบด้าน ทั้งจะเป็นประชาชนที่ด้อยคุณภาพ ซึ่งจะส่งผลกระทบต่อปถุภพของประเทศ แต่ถ้าใช้การศึกษาทางไกลผ่านดาวเทียม จะสามารถขยายโอกาสได้เลยทันที...” (ขวัญแก้ว วัชโรทัย, สัมภาษณ์, 19 มีนาคม 2545)

และจากมติ ครม ที่ นร 0215/ว(ล) 14482 ลว. 1 ธ.ค. 38 ซึ่งมีเห็นชอบในหลักการโครงการการศึกษาสาขาสัมัญด้วยระบบทางไกลผ่านดาวเทียม จึงเริ่มดำเนินการโดยกรมสามัญศึกษาร่วมมือกับนายขวัญแก้ว วัชโรทัย รองเลขาธิการพระราชวังฝ่ายกิจกรรมพิเศษ โดยมูลนิธิการศึกษาทางไกลผ่านดาวเทียม ส่งสัญญาณดาวเทียมเป็นครั้งแรกในวันที่ 5 ธ.ค. 2538 เพื่อเป็นการเฉลิมพระเกียรติในมหามงคลวโรกาสที่พระบาทสมเด็จพระเจ้าอยู่หัวทรงเจริญพระชนมายุครบ 6 รอบ

เพื่อให้เกิดความเข้าใจในการดำเนินงานของสถานีวิทยุโทรทัศน์การศึกษาทางไกลผ่านดาวเทียม วังไกลกังวล ผู้วิจัยได้เสนอแนวคิดเรื่องทฤษฎีเชิงระบบ (System Theory) และแนวคิดหน้าที่การบริหาร (Management Functions) มาเพื่อใช้ในการวิเคราะห์โดยเริ่มจากปัจจัยนำเข้า ซึ่งเป็นปัจจัยพื้นฐานในการดำเนินงานของสถานี ๑ ซึ่งผู้วิจัยได้นำเสนอไว้ในบทที่ 2 นั้น เกิดจากปัจจัย 3 ส่วน ดังรายละเอียดต่อไปนี้

1. ปัจจัยนำเข้า (Input) ได้แก่ บุคลากร (Man) , เงิน (Money) , การบริหารงาน (Management) , วัสดุอุปกรณ์ (Material) ซึ่งเป็นปัจจัยพื้นฐานในการดำเนินงานของสถานี ๑
2. ปัจจัยกระบวนการ (Process) ได้แก่ กระบวนการผลิตรายการและการเผยแพร่รายการของสถานี ๑
3. ปัจจัยผลผลิต (Output & Outcome) ได้แก่ รายการของสถานีวิทยุโทรทัศน์การศึกษาทางไกลผ่านดาวเทียม วังไกลกังวล และผลที่เกิดขึ้นจากรายการ

โดยบทที่ 4 นี้ ผู้วิจัยได้นำเสนอปัจจัยพื้นฐาน (Input) ในการดำเนินงานของสถานีวิทยุโทรทัศนศึกษาทางไกลผ่านดาวเทียม วังไกลกังวล ซึ่งมีรายละเอียด ดังนี้

ปัจจัยพื้นฐาน หรือ ปัจจัยนำเข้า (Input)

ในส่วนของปัจจัยนำเข้าที่ผู้วิจัยได้นำมาวิเคราะห์ เพื่อศึกษาให้เกิดความเข้าใจในการดำเนินงานของสถานีวิทยุโทรทัศนศึกษาทางไกลผ่านดาวเทียม วังไกลกังวล นี้ ผู้วิจัยได้แบ่งหัวข้อในการศึกษาออกเป็น 4 ส่วน ตามองค์ประกอบของปัจจัยพื้นฐานที่เป็นส่วนย่อยของระบบ ซึ่งประกอบไปด้วย 4 M ได้แก่ Man Money Management และ Material (รัชชัย สันติวงษ์, 2543)

1. บุคลากร (Man)

จากการศึกษา พบว่าบุคลากรในการดำเนินงานของสถานีฯ สามารถแบ่งตามความรับผิดชอบของลักษณะงานได้ เป็น 3 ส่วน คือ

1. บุคลากรในส่วนงานมูลนิธิการศึกษาทางไกลผ่านดาวเทียม
2. บุคลากรในส่วนงานผลิตรายการและงานออกอากาศ
3. บุคลากรในส่วนงานด้านการเรียนการสอน

นายขวัญแก้ว วัชโรทัย ประธานกรรมการบริหารมูลนิธิการศึกษาทางไกลผ่านดาวเทียม (นายสถานี ฯ) ได้กล่าว ว่า “ ... มูลนิธิฯ ดำเนินการโดยคณะกรรมการบริหารมูลนิธิ ฯ มีปลัดกระทรวงศึกษาธิการ และอธิบดีกรมสามัญศึกษา เป็นรองประธานกรรมการบริหาร ดร.จุลพงษ์ จุลละเทศ เป็นเลขาธิการ คุณจันทรา ปิตรชาติ เป็นเหรัญญิก และผู้ทรงคุณวุฒิอื่นๆ เป็นกรรมการอีก 18 ท่าน พล.อ. ประมณฑ์ ผลาสินธุ์ อดีตผู้บัญชาการทหารสูงสุด ศาสตราจารย์โมรา บุญยผล อดีตรองปลัดกระทรวงการคลัง ดร.ประดิษฐ์ เชี่ยวสกุล และนายจุมพล เหราบัตร์ อดีตผู้อำนวยการองค์การโทรศัพท์แห่งประเทศไทยเป็นที่ปรึกษา และเพื่อให้การดำเนินงานเป็นไปด้วยความรวดเร็ว และต่อเนื่อง คณะกรรมการบริหารก็ได้แต่งตั้งคณะกรรมการดำเนินงาน ขึ้นคณะหนึ่งเพื่อควบคุมดูแลรับผิดชอบการดำเนินงานของสำนักงานมูลนิธิฯ ตามนโยบายและระเบียบที่คณะกรรมการบริหารมูลนิธิฯ กำหนดและมอบหมาย โดยให้เลขาธิการมูลนิธิฯ เป็นประธาน และแต่งตั้งคณะกรรมการแผนงานและงบประมาณ โดยมีศาสตราจารย์ โมรา บุญยผล เป็นประธาน เพื่อให้ช่วยดูแล วางแผนงาน งบประมาณ และวางระเบียบเกี่ยวกับการเงินและบัญชีของมูลนิธิฯ นอกจากนี้ยังแต่งตั้งอนุกรรมการเพื่อดำเนินงานและรับผิดชอบในฝ่ายต่าง ๆ รวม 6 คณะ คือ คณะอนุกรรมการฝ่าย

เทคนิค ฝ่ายวิชาการ ฝ่ายประชาสัมพันธ์ ฝ่ายหาทุน ฝ่ายอาคารสถานที่ และฝ่ายติดตั้ง.....” (ขวัญแก้ว วัชรโรทัย, สัมภาษณ์, 19 มีนาคม 2545)

บุคลากรในสำนักงานมูลนิธิฯ นั้น ได้มีการจัดตั้งกรรมการบริหารงานมูลนิธิโดย กรรมการของมูลนิธิต้องมีคุณสมบัติ ดังนี้

1. มีอายุไม่ต่ำกว่า 20 ปี บริบูรณ์
2. ไม่เป็นบุคคลล้มละลาย หรือไร้ความสามารถหรือเสมือนไร้ความสามารถ
3. ไม่เป็นผู้ต้องคำพิพากษาได้จำคุกเว้นแต่จะได้กระทำโดยประมาทหรือความผิดลหุโทษ

ลหุโทษ

4. กรรมการของมูลนิธิพ้นจากตำแหน่งเมื่อ
 - 4.1 ถึงคราวออกตามวาระ
 - 4.2 ตายหรือลาออก
 - 4.3 ขาดคุณสมบัติตามข้อบังคับข้อ ๗
 - 4.4 เป็นผู้มีความประพฤติและปฏิบัติตนเป็นที่เสื่อมเสีย และคณะกรรมการบริหารมูลนิธิมติให้ออก โดยมีคะแนนเสียงไม่น้อยกว่าสามในสี่ของคณะกรรมการบริหารมูลนิธิ
 - 4.5 พ้นจากตำแหน่งหน้าที่ราชการหรือรัฐวิสาหกิจที่รับผิดชอบ ดังต่อไปนี้
 - ปลัดกระทรวงศึกษาธิการ
 - อธิบดีกรมสามัญศึกษา
 - ผู้อำนวยการองค์การโทรศัพท์แห่งประเทศไทย
 - ผู้ว่าการไฟฟ้าส่วนภูมิภาค
 - เลขาธิการคณะกรรมการการศึกษาเอกชน
 - เลขาธิการคณะกรรมการการประถมศึกษาแห่งชาติ
 - อธิการบดีสถาบันเทคโนโลยีราชมงคล
 - อธิบดีกรมอาชีวศึกษา
 - ผู้อำนวยการกองคลัง กรมสามัญศึกษา

ซึ่งคณะกรรมการบริหารของมูลนิธิ จะต้องมียานวน ไม่น้อยกว่า 9 คน แต่ไม่เกิน 25 คน ประกอบด้วย ประธานกรรมการบริหารมูลนิธิ รองประธานกรรมการบริหารมูลนิธิ เลขาธิการมูลนิธิ เภรัญญิก และคณะกรรมการอื่น ๆ ตามจำนวนที่เห็นสมควร โดยวิธีเลือกตั้งกรรมการบริหาร

มูลนิธิให้ปฏิบัติ คือให้คณะกรรมการบริหารมูลนิธิชุดที่ดำรงตำแหน่งอยู่เลือกตั้งประธานกรรมการบริหารมูลนิธิ และกรรมการอื่น ๆ ตามจำนวนที่เห็นสมควรตามข้อบังคับ

การเลือกตั้งคณะกรรมการบริหารมูลนิธิ ให้ถือเสียงข้างมากของคณะกรรมการบริหารมูลนิธิ เป็นมติของที่ประชุม

ทั้งนี้ ผู้วิจัยได้นำเสนอกระบวนการในการดำเนินงาน โดยแบ่งตามอำนาจหน้าที่ของคณะกรรมการบริหารมูลนิธิ ต่อไปนี้

- คณะกรรมการบริหารมูลนิธิจะมีอำนาจหน้าที่ในการดำเนินกิจการของมูลนิธิ ตามวัตถุประสงค์ของมูลนิธิและภายใต้ข้อบังคับ ให้อำนาจหน้าที่ต่าง ๆ ดังต่อไปนี้

1. กำหนดนโยบายของมูลนิธิ และดำเนินงานตามนโยบายนั้น
2. ควบคุมการจัดหา จัดซื้อ จัดจ้าง การเงินและทรัพย์สินต่าง ๆ ของมูลนิธิ
3. เสนอรายงานกิจการ รายงานการเงิน และบัญชีงบดุล รายได้ รายจ่ายต่อกระทรวงมหาดไทย
4. ดำเนินการให้เป็นไปตามมติที่ประชุมคณะกรรมการบริหารมูลนิธิและวัตถุประสงค์ของข้อบังคับ
5. ตราระเบียบเกี่ยวกับการดำเนินกิจการของมูลนิธิ
6. แต่งตั้งหรือถอดถอนคณะอนุกรรมการซื้อคณะหนึ่งหรือหลายคณะ เพื่อดำเนินการเฉพาะอย่างของมูลนิธิ ภายใต้การควบคุมของคณะกรรมการบริหารมูลนิธิ
7. เชิญผู้ทรงคุณวุฒิ หรือบุคคลที่ทำประโยชน์ให้มูลนิธิเป็นพิเศษ เป็นกรรมการกิตติมศักดิ์
8. เชิญผู้ทรงเกียรติ เป็นผู้อุปถัมภ์มูลนิธิ
9. เชิญผู้ทรงคุณวุฒิเป็นที่ปรึกษาของคณะกรรมการบริหารมูลนิธิ
10. แต่งตั้งหรือถอดถอนหัวหน้าสำนักงานของมูลนิธิด้วยความเห็นชอบของคณะกรรมการบริหาร

- ประธานกรรมการบริหารมูลนิธิมีอำนาจหน้าที่ดังนี้

1. เป็นประธานของการประชุมคณะกรรมการบริหารมูลนิธิ
2. สั่งเรียกประชุมคณะกรรมการบริหารมูลนิธิ

3. เป็นผู้แทนของมูลนิธิในการติดต่อกับบุคคลภายนอก และในการทำนิติกรรมใด ๆ ของมูลนิธิหรือการลงลายมือในเอกสาร ข้อบังคับ และสรรพหนังสืออันเป็นหลักฐานของมูลนิธิ และในการอรรถคดีนั้น เมื่อประธานกรรมการบริหารมูลนิธิหรือผู้ทำการแทน หรือกรรมการบริหารมูลนิธิ ๒ คน ได้ลงลายมือชื่อแล้วจึงจะถือว่าใช้ได้

4. ปฏิบัติการอื่น ๆ ตามข้อบังคับ และมติของคณะกรรมการบริหารมูลนิธิ

5. แต่งตั้งหรือถอดถอนคณะกรรมการจัดซื้อ จัดจ้าง และตรวจรับ

6. ควบคุมดูแลให้การจัดซื้อ จัดจ้าง การตรวจรับ และการจ่ายเงินเป็นไปด้วยความเรียบร้อย

7. แต่งตั้งและถอดถอนเจ้าหน้าที่ประจำของมูลนิธิ ยกเว้นหัวหน้าสำนักงานมูลนิธิ

- รองประธานกรรมการบริหารมูลนิธิ ทำหน้าที่แทนประธานกรรมการบริหารมูลนิธิ เมื่อประธานไม่สามารถปฏิบัติหน้าที่ได้ หรือในกรณีมอบหมายให้ทำการแทนแต่ในกรณีที่ประธานกรรมการบริหารมูลนิธิและรองประธานกรรมการบริหารมูลนิธิไม่สามารถปฏิบัติหน้าที่ในการประชุมคราวหนึ่งคราวใด ให้เลื่อนการประชุมคราวนั้นไปก่อน

- เลขธิการมูลนิธิหน้าที่ควบคุมกิจการและดำเนินการประจำของมูลนิธิติดต่อประสานงานทั่วไป รักษาระเบียบข้อบังคับของมูลนิธิ นัดประชุมกรรมการตามคำสั่งของประธานกรรมการบริหารมูลนิธิ และทำรายงานการประชุม ตลอดจนรายงานกิจการมูลนิธิ

- เภรัญญิกมีหน้าที่ควบคุมการเงิน ทรัพย์สินของมูลนิธิ ตลอดจนบัญชีและเอกสารที่เกี่ยวข้องให้ถูกต้อง และเป็นไปตามระเบียบที่คณะกรรมการบริหารมูลนิธิกำหนด

- อนุกรรมการ

อนุกรรมการมาจากการแต่งตั้งของคณะกรรมการบริหารมูลนิธิ ซึ่งสามารถถอดถอนได้ตามความเหมาะสม โดยจะแต่งตั้งให้เป็นอนุกรรมการประจำหรือเพื่อการใดเป็นพิเศษเฉพาะคราวก็ได้ และในกรณีที่คณะกรรมการบริหารมูลนิธิไม่ได้แต่งตั้งประธานอนุกรรมการเลขานุการหรืออนุกรรมการในตำแหน่งอื่นไว้ ก็ได้อนุกรรมการแต่งตั้งกันเองดำรงตำแหน่งดังกล่าวได้ โดยอนุกรรมการจะต้องอยู่ในตำแหน่งจนกว่าจะเสร็จงานที่ได้รับหมายให้กระทำ ส่วนคณะอนุกรรมการประจำอยู่ในตำแหน่งตามเวลาที่คณะกรรมการบริหารมูลนิธิกำหนด หากมิได้กำหนดไว้ก็ให้อยู่ในตำแหน่งได้เพียงเท่าวาระของคณะกรรมการบริหารมูลนิธิซึ่งเป็นผู้แต่งตั้ง และอนุกรรมการที่พ้นจากตำแหน่ง อาจได้รับการแต่งตั้งอีกได้

อนุกรรมการมีหน้าที่ดำเนินการ ตามที่คณะกรรมการบริหารมูลนิธิมอบหมายและ
เสนอความคิดเห็นต่อคณะกรรมการบริหารมูลนิธิเกี่ยวกับงานที่ได้รับมอบหมาย

โดยคณะกรรมการผู้บริหารงานมูลนิธิการศึกษาทางไกลผ่านดาวเทียม เริ่มแรกประกอบไปด้วยผู้ทรงคุณวุฒิจากหลายหน่วยงาน ได้แก่

1. นายขวัญแก้ว วัชโรทัย ประชานฯ
2. ดร. สุรัฐ ศิลปอนันต์ รองประธาน
ปลัดกระทรวงศึกษาธิการ
3. นายกว้าง รอบคอบ รองประธาน
อธิบดีกรมสามัญศึกษา
4. พลเอกเชษฐา ฐานะจาโร กรรมการ
ผู้บังคับบัญชาการทหารบก
5. นายเสถียร ปิตกานนท์ กรรมการ
ผู้อำนวยการองค์การโทรศัพท์ฯ
6. นายสุนทร ตันถาวร กรรมการ
ผู้ว่าการไฟฟ้าส่วนภูมิภาค
7. ศ. ดร. ไพรัช ธัชยพงษ์ กรรมการ
อธิการบดีสถาบันเทคโนโลยีพระจอมเกล้าเจ้าคุณทหารลาดกระบัง
8. ดร. โกวิท วรพิพัฒน์ กรรมการ
วุฒิสมาชิก
9. ดร. วิจิตร ศรีสอ้าน กรรมการ
อธิการบดีมหาวิทยาลัยเทคโนโลยีสุรนารี
10. ศ. จรูญ สุภาพ กรรมการ
คณะรัฐศาสตร์ จุฬาลงกรณ์มหาวิทยาลัย
11. ศ. ดร. ชัยยงค์ พรหมวงศ์ กรรมการ
คณะรัฐศาสตร์ จุฬาลงกรณ์มหาวิทยาลัยสุโขทัยธรรมมาธิราช
12. นายวุฒิพันธ์ วิชัยรัตน์ กรรมการ
ผู้ช่วยผู้อำนวยการสำนักงานงบประมาณ
13. นายกำจัด กีพานิช กรรมการ
รองประธานกรรมการบริหารมูลนิธิราชประชานุเคราะห์
14. นายอุดม จะโนภาย กรรมการ

15. นายพร อุดมพงษ์	กรรมการ
กรรมการบริหารราชประชานุเคราะห์	
16. คุณหญิงอัมพร มีสุข	กรรมการ
กรรมการบริหารมูลนิธิราชประชานุเคราะห์	
17. รศ. ดร. สุธี อักษรกิตต์	กรรมการ
คณะวิศวกรรมไฟฟ้า สถาบันเทคโนโลยีพระจอมเกล้าพระนครเหนือ	
18. นายโกวิท ประวาลพุกษ์	กรรมการ
เลขาธิการคณะกรรมการศึกษาเอกชน	
19. ดร. ทองอยู่ แก้วไทรอะ	กรรมการ
อธิบดีกรมอาชีวศึกษา	
20. นายวินิจ โชติสว่าง	กรรมการ
อธิการบดีสถาบันเทคโนโลยีราชมงคล	
21. นายกมล ภูประเสริฐ	กรรมการ
เลขาธิการคณะกรรมการประถมศึกษาแห่งชาติ	
22. นางจันทร์ ปิตรชาติ	กรรมการและเหรียญก
23. ดร. จุลพงษ์ จุลละเกษ	กรรมการและเลขาธิการ
ประธานชมรมนักเรียนทุนอานันทมหิดล	
24. นางสาวเทียมจันทร์ รามันนท์	กรรมการและรองเลขาธิการ
ผู้อำนวยการโรงเรียนสตรีศรีสุริโยทัย	
25. พลเอกประมณฑ์ ผลาสินธุ์	ที่ปรึกษา
26. นายจุมพล เหราปัติย์	ที่ปรึกษา
27. ดร. ประดิษฐ์ เชื้อวาสกุล	ที่ปรึกษา
28. นายโมรา บุญยผล	ที่ปรึกษา

จากการศึกษาพบว่าคณะกรรมการผู้บริหารมูลนิธิฯ นั้นเป็นผู้ที่มีความสามารถตามตำแหน่งหน้าที่ในการทำงานของแต่ละท่าน ซึ่งเป็นผู้ทรงคุณวุฒิ ที่มีอำนาจสั่งการในหน่วยงานที่มีความเกี่ยวข้องเนื่องต่อการดำเนินงานของสถานี ฯ ให้สามารถบรรลุตามวัตถุประสงค์ที่กำหนดไว้ได้เป็นอย่างดี

นายบรรพต ดีคำ หัวหน้าฝ่ายเทคนิคและผลิตรายการ ได้กล่าวถึงบุคลากรของสถานีฯ ว่า “...แรกเริ่มในการออกอากาศของสถานี ฯ นั้นได้รายชื่อเจ้าหน้าที่ที่จะมาช่วยงานการออกอากาศของสถานีฯ 10 อัตรา คือ เจ้าหน้าที่จากกองบัญชาการทหารสูงสุด 5 อัตรา และเจ้าหน้าที่จากช่อง 5 อีก 5 อัตรา แต่ในการดำเนินงานจริง ไม่มีเจ้าหน้าที่จากช่อง 5 มาปฏิบัติงาน ซึ่งเราก็ดำเนินงานมาได้จนถึงปัจจุบัน ทหารทั้งหมดต้องมาสอนใหม่หมด บางท่านก็ได้รับการสนับสนุนจนเป็นสัญญาบัตร เรื่องของเจ้าหน้าที่ที่จะมาช่วยงานนั้น ก็ได้มีการแจ้งคุณสมบัติผู้สมัคร เอกเทคโนโลยีการศึกษา ปริญญาตรีนิติศาสตร์ ปีแรกค่อนข้างถูกละหุ เพราะตัวผมและทีมก็ยังไม่ได้รับการยืนยันให้ทำงานต่อ ทางบริษัทผมก็บีบให้กลับ ต่อมา ทางบริษัทจึงโอนย้ายผมและกลุ่มพนักงานชุดที่ มาติดตั้งอุปกรณ์ ไปอยู่ บริษัทชินแซทเทลไลท์ จำกัด (มหาชน) เพราะเป็นบริษัทที่เกี่ยวข้องกับโครงการนี้โดยตรง ผมจึงได้อยู่ดำเนินงานต่อ และเนื่องจากเป็น เทคโนโลยีที่ทางบริษัทชินแซทเทลไลท์ จำกัด (มหาชน) เป็นผู้ให้บริการ ท่านขวัญแก้ว ซึ่งเป็นประธานดูแลโครงการนี้ ก็มีความประสงค์ให้มีเจ้าหน้าที่อยู่ประจำสถานีฯ จึงได้เจรจากับ ดร.ทักษิณ ขอให้โอนย้ายพนักงานมาประจำที่สถานีฯ ซึ่งผมก็ยินดีที่จะรับเงื่อนไขแบบพนักงานประจำ คือจะไม่ได้รับเบี้ยเลี้ยงและสวัสดิการของพนักงานบริษัทที่มาช่วยราชการ ซึ่งเป็นเบี้ยเลี้ยงที่ค่อนข้างสูง เหมือนอยู่ต่างประเทศ แต่ผมขอพนักงานจาก AIS เพิ่ม 1 ท่าน คือคุณณภาพร ให้มาช่วยงานจัดผังรายการ...” (บรรพต ดีคำ , สัมภาษณ์, 22 กุมภาพันธ์ 2545)

นายอภิสิทธิ์ ศิริกุลกอบเดช เจ้าหน้าที่ฝ่ายเทคนิคและผลิตรายการ กล่าวว่า “...พอเรียนจบ ปวส. จากสถาบันเทคโนโลยีราชมงคล วิทยาเขตคลอง 6 แล้ว ก็เริ่มหางานทำ บังเอิญได้ไปเปิดหนังสือพิมพ์และเห็นประกาศรับสมัครงานของมูลนิธิ ฯ ตอนนั้นเป็นการรับสมัครเจ้าหน้าที่รุ่นแรกของสถานีฯ ซึ่งคุณสมบัติที่ระบุไว้ตรงกับที่จบมาพอดี ก็เลยไปสมัคร และได้รับการคัดเลือกให้มาทำงานที่สถานี ฯ โดยไม่ต้องสอบคัดเลือก เพราะผู้สมัครครั้งนั้นมีจำนวนไม่ถึงตามที่ประกาศรับทุกคนที่สมัครตอนนั้นเลยได้มาทำงานที่สถานี ฯ ทั้งหมด แต่ตอนนี้สถานี ฯ เป็นที่รู้จักดีและมีผู้สนใจมาร่วมงานเป็นจำนวนมาก ในการคัดเลือกเจ้าหน้าที่รุ่นต่อ ๆ มา จึงมีทั้งการสอบข้อเขียน และสอบสัมภาษณ์ เพื่อหาคนที่เหมาะสมที่สุดตามคุณสมบัติที่มูลนิธิฯ กำหนด” (อภิสิทธิ์ ศิริกุลกอบเดช , สัมภาษณ์, 22 กุมภาพันธ์ 2545)

จากการศึกษาพบว่าบุคลากรในส่วนงานผลิตรายการและงานออกอากาศ ซึ่งหมายถึงเจ้าหน้าที่ฝ่ายเทคนิคและผลิตรายการของสถานีวิทยุโทรทัศน์การศึกษาทางไกลผ่านดาวเทียม วังไกลกังวล นั้น มาจาก 3 หน่วยงาน คือ

- เจ้าหน้าที่ของบริษัทชินวัตร จำนวน 4 คน ได้แก่ นายบรรพต ดีคำ ตำแหน่งหัวหน้าฝ่ายเทคนิคแลผลิตรายการ นายประยงค์ รอดหรั่ง ดูแลระบบงานออกอากาศและงานผลิตรายการ นายวีระพันธ์ ไชชมภู ดูแลงานเทคนิคออกอากาศและซ่อมบำรุง และนางสาวนภาพร อุดมสุข ดูแลงานผังรายการและห้องสมุดเทพ ซึ่งเป็นตัวแทนจากบริษัทฯ ที่มาทำการติดตั้ง และแนะนำการใช้อุปกรณ์ในงานผลิตรายการ โทรทัศน์ของสถานีวิทยุโทรทัศน์การศึกษาทางไกลผ่านดาวเทียม วังไกลกังวล โดยมีหน้าที่รับผิดชอบงานที่สถานี ฯ คือ ควบคุมเทคนิคและผลิตรายการ / งานระบบออกอากาศ / งานเทคนิคออกอากาศและซ่อมบำรุง / งานผังรายการ และห้องสมุดเทพ

จากการที่ผู้วิจัยได้เคยปฏิบัติงานเป็นเจ้าหน้าที่ฝ่ายเทคนิคและผลิตรายการของสถานี ฯ ผู้วิจัยคิดว่า เจ้าหน้าที่ของบริษัทชินวัตร นั้นมีความสามารถในการทำงานเหมาะสมกับตำแหน่งที่แต่ละคนรับผิดชอบ ทুমเทเวลาให้กับการทำงานเป็นอย่างมาก ส่งผลให้สถานีฯ สามารถดำเนินงานบรรลุตามเป้าหมายของสถานี ฯ เป็นอย่างดี

- เจ้าหน้าที่จากกรมการสื่อสารทหาร กองบัญชาการทหารสูงสุด จำนวน 5 นาย ซึ่งเป็นอัตรากำลังที่กรมการสื่อสารทหาร ได้จัดให้มาช่วยในการดำเนินงานของสถานีวิทยุโทรทัศน์การศึกษาทางไกลผ่านดาวเทียม เพื่อให้บรรลุตามวัตถุประสงค์ โดยมาช่วยในส่วนของงานออกอากาศและผลิตรายการ ของสถานีวิทยุโทรทัศน์การศึกษาทางไกลผ่านดาวเทียม วังไกลกังวล ซึ่งนายทหารชุดแรก ได้แก่ ส.อ. สุทธิพงษ์ ศิริพร ณ ราชสีมา , จ.ส.อ. บุรี วิวัฒน์นะ , จ.ส.อ. ชาญ , จ.ส.อ. วัลลภ และ พ.ล.ต.อภิศักดิ์ อวนอ่อน แต่ในปี 2543 เจ้าหน้าที่จากกรมการสื่อสารทหาร 3 ท่านหลังได้ขอย้ายกลับไปรับราชการที่ต้นสังกัด ทางกองบัญชาการทหารสูงสุดจึงส่งเจ้าหน้าที่ท่านอื่นมาแทน

จากการที่ผู้วิจัยได้เคยปฏิบัติงานเป็นเจ้าหน้าที่ฝ่ายเทคนิคและผลิตรายการของสถานี ฯ ผู้วิจัยคิดว่า เจ้าหน้าที่จากกรมการสื่อสารทหาร กองบัญชาการทหารสูงสุด นั้นสามารถช่วยงานของสถานีฯ ได้ในระดับหนึ่ง เนื่องจากเจ้าหน้าที่ดังกล่าวไม่ได้มีประสบการณ์โดยตรงในด้านการผลิตรายการโทรทัศน์ จึงไม่สามารถแนะนำและช่วยงานด้านการผลิตรายการของสถานี ฯ ให้มีความแปลกใหม่ และไม่ได้ทุ่มเทให้กับการทำงานมากนัก เป็นเพียงการทำงานให้เสร็จสิ้นไปตามหน้าที่ที่รับผิดชอบในแต่ละวันเท่านั้น

- เจ้าหน้าที่ฝ่ายเทคนิคและผลิตรายการ สังกัดมูลนิธิการศึกษาทางไกลผ่านดาวเทียม มีหน้าที่รับผิดชอบคือ งานออกอากาศและผลิตรายการ / งาน Video Server / งานประสานงาน / งานฝ่ายธุรการสถานี / งานตัดต่อ และงานห้องสมุดเทพ ของสถานีวิทยุโทรทัศน์การศึกษาทางไกลผ่านดาว

เทียม วังไกลกังวล วุฒิศึกษา ของเจ้าหน้าที่ฝ่ายเทคนิคและผลิตรายการ จบการศึกษา ระดับปวส-ปริญญาตรี จากหลายสาขาวิชา ได้แก่ เทคโนโลยีทางการศึกษา นิเทศศาสตร์ การบริหาร และทางสายช่าง สำหรับเจ้าหน้าที่มูลนิธิการศึกษาทางไกลผ่านดาวเทียม ที่ปฏิบัติหน้าที่ ณ สถานีวิทยุโทรทัศน์การศึกษาทางไกลผ่านดาวเทียม จะต้องผ่านการสอบคัดเลือกและสัมภาษณ์ จากคณะกรรมการ ที่ได้รับการแต่งตั้งจากมูลนิธิการศึกษาทางไกลผ่านดาวเทียม

จากการที่ผู้วิจัยได้เคยปฏิบัติงานเป็นเจ้าหน้าที่ฝ่ายเทคนิคและผลิตรายการของสถานี ฯ ผู้วิจัยคิดว่า เจ้าหน้าที่ฝ่ายเทคนิคและผลิตรายการของสถานี ฯ นั้น แต่ละคนทำงานในส่วนที่รับผิดชอบเพื่อให้งานเสร็จสิ้นไปตามหน้าที่ตามแต่ละวันเท่านั้น ไม่ได้ทุ่มเท และไม่มีความคิดสร้างสรรค์ ให้งานทำงานเท่าที่ควร จึงส่งผลให้ผลงานการผลิตรายการของสถานี ฯ ไม่ได้มีการพัฒนาไปอย่างที่ดีควรจะเป็น

โดยบุคลากรในส่วนงานผลิตรายการและงานออกอากาศจะได้รับเงินเดือนจากหน่วยงานต้นสังกัดของแต่ละคน ตามวุฒิศึกษาและตำแหน่งหน้าที่ ขึ้นอยู่กับอัตราจ้างตามระเบียบของแต่ละหน่วยงาน นอกจากนี้ เจ้าหน้าที่จาก บริษัทชินวัตร และ กรมการสื่อสารทหาร กองบัญชาการทหารสูงสุด จะได้รับเบี้ยเลี้ยงเหมาจ่ายรายเดือนจากมูลนิธิการศึกษาทางไกลผ่านดาวเทียม ตามตำแหน่งหรือตามที่ต้นสังกัดได้ตกลงไว้ สำหรับเจ้าหน้าที่ในสังกัดมูลนิธิฯ จะได้รับเบี้ยเลี้ยงเพิ่มเติมวันละ 200 บาท สำหรับการมาปฏิบัติงานในวันหยุดราชการ

จากการศึกษา ผู้วิจัยมีความคิดเห็นว่าบุคลากรในส่วนองงานผลิตรายการและงานออกอากาศนั้น นอกจากหัวหน้าฝ่ายเทคนิคและผลิตรายการ ,เจ้าหน้าที่งานตัดต่อแล้ว เจ้าหน้าที่ส่วนใหญ่จะมีการศึกษาในสาขาวิชาที่เกี่ยวข้องกับการทำงานของสถานี ฯ จริง แต่จะไม่มีประสบการณ์ในการทำงานด้านการผลิตรายการโทรทัศน์โดยตรง ดังนั้นการสร้างสรรค์รายการที่ออกอากาศทางสถานี ฯ จึงไม่มีความแปลกใหม่ และน่าสนใจเท่าที่ควร เมื่อเทียบกับรายการโทรทัศน์ทางสถานีโทรทัศน์ทั่วไป ที่ผลิตโดยผู้ที่มีประสบการณ์ด้านการผลิตรายการโทรทัศน์โดยตรง

นายพิชัย บัวสรวง ครูใหญ่โรงเรียนวังไกลกังวล กล่าวว่า “...ครูผู้สอนออกอากาศของสถานีฯ นั้น เนื่องจากการดำเนินงานของสถานี ฯ ในเบื้องต้นได้ให้โรงเรียนวังไกลกังวลเป็นโรงเรียนแม่ข่ายในการถ่ายทอดรายการการเรียนการสอน เพื่อให้โรงเรียนปลายทางได้รับการเรียนการสอนเท่าเทียมกับนักเรียนวังไกลกังวล ดังนั้นครูผู้สอนออกอากาศจะเป็นครูจากโรงเรียนวังไกลกังวลเป็นหลัก แต่ถ้าวังไกลกังวลขาดครูผู้สอนในสาขาวิชาใด ก็จะประสานงานกับกรมสามัญ

ศึกษา สมาคมส่งเสริมการสอนวิทยาศาสตร์และเทคโนโลยี (สสวท) สมาคมการศึกษาแห่งประเทศไทย และหน่วยงานด้านการศึกษาดังต่าง ๆ เพื่อขอบุคลากรที่มีความรู้ความสามารถในสาขาวิชานั้น ๆ มาร่วมสอนออกอากาศที่สถานี ฯ” (พิชัย บัวสว่าง , สัมภาษณ์, 22 กุมภาพันธ์ 2545)

อาจารย์สุรพงศ์ นามนัย สอนออกอากาศวิชาเคมี ม.4 และ ม.5 กล่าวว่า “...ได้มาสอนออกอากาศที่สถานีฯ ตั้งแต่ปี 2539 โดยได้รับการทาบทามจากศึกษานิเทศก์เขต 5 เพราะเห็นว่าตนมีความเชี่ยวชาญในการสอนวิชาเคมี เนื่องจากจบวิชาเอกด้านนี้มาโดยตรง และสามารถใช้อีคอมพิวเตอร์ได้เป็นอย่างดี” (สุรพงศ์ นามนัย , สัมภาษณ์, 21 เมษายน 2547)

อาจารย์สมศักดิ์ ทองเงิน สอนออกอากาศวิชาสุขศึกษา กล่าวว่า “...สอนออกอากาศที่สถานีฯ ตั้งแต่ปี 2538 เพราะเป็นครูสอนสุขศึกษาของโรงเรียนวังไกลกังวลอยู่แล้ว พอมีโครงการให้โรงเรียนวังไกลกังวลเป็นโรงเรียนแม่ข่ายถ่ายทอดวิชาความรู้ต่างๆ ไปยังโรงเรียนปลายทาง ก็เลยได้เป็นครูที่สอนออกอากาศของสถานีฯ” (สมศักดิ์ ทองเงิน , สัมภาษณ์, 23 เมษายน 2547)

ผศ.ดร. อติทธิ เขียวสกุล สอนออกอากาศวิชาภาษาฝรั่งเศส กล่าวว่า “...สอนออกอากาศที่สถานีฯ ตั้งแต่ปี 2542 โดยคุณเชน วัชรโรทัย ให้มาช่วยสอนออกอากาศที่โรงเรียนวังไกลกังวล เพราะเห็นว่าตนมีความเชี่ยวชาญในภาษาฝรั่งเศส เนื่องจากจบวิชาเอกด้านนี้มาโดยตรง.....” (อติทธิ เขียวสกุล, สัมภาษณ์, 23 เมษายน 2547)

อาจารย์นวรรตน์ สว่างแผ้ว สอนออกอากาศวิชาการงานอาชีพและเทคโนโลยี กล่าวว่า “...ปี 2541 ได้มาช่วยราชการที่โรงเรียนวังไกลกังวลโดยมาสอนวิชาการงานอาชีพ จึงได้มีส่วนร่วมในการสอนออกอากาศด้วย ...” (นวรรตน์ สว่างแผ้ว, สัมภาษณ์, 23 เมษายน 2547)

อาจารย์พูนทรัพย์ โชคปิณฑินท์ สอนออกอากาศวิชาวิทยาศาสตร์ กล่าวว่า “...สอนออกอากาศที่สถานีฯ ตั้งแต่ปี 2540 เพราะเป็นครูสอนวิชาวิทยาศาสตร์ของโรงเรียนวังไกลกังวลอยู่แล้ว พอมีโครงการนี้เลยได้สอนออกอากาศของสถานีฯ...” (พูนทรัพย์ โชคปิณฑินท์ , สัมภาษณ์, 21 เมษายน 2547)

อาจารย์รุจิรดา เวทยนุกูล สอนออกอากาศวิชาคณิตศาสตร์ กล่าวว่า “...สอนออกอากาศที่สถานีฯ ปี 2544 เพราะมาเป็นครูสอนวิชาคณิตศาสตร์ที่โรงเรียนวังไกลกังวลแทนครูคนเดิมที่ลาออก เลยได้มาสอนออกอากาศของสถานีฯ ด้วย ...” (รุจิรดา เวทยนุกูล , สัมภาษณ์, 22 เมษายน 2547)

อาจารย์วิไล พรายศรี สอนออกอากาศวิชาสังคม กล่าวว่า “...สอนออกอากาศที่สถานีฯ ตั้งแต่ปี 2538 เพราะเป็นครูสอนวิชาสังคม ของโรงเรียนวังไกลกังวลอยู่แล้ว พอมีโครงการนี้เลยได้สอนออกอากาศของสถานีฯ...” (วิไล พรายศรี , สัมภาษณ์, 21 เมษายน 2547)

อาจารย์วิเชียร มีสม สอนออกอากาศวิชาสุขศึกษา กล่าวว่า “...สอนออกอากาศที่สถานีฯ ตั้งแต่ปี 2538 เพราะเป็นผู้สอนวิชาสุขศึกษา ของโรงเรียนวังไกลกังวลอยู่แล้ว พอมีโครงการนี้เลยได้สอนออกอากาศที่สถานีฯ...” (วิเชียร มีสม , สัมภาษณ์, 19 เมษายน 2547)

อาจารย์พัทธนันท์ เปลียนศรี สอนออกอากาศวิชาพุทธศาสนา กล่าวว่า “...สอนออกอากาศที่สถานีฯ ตั้งแต่ปี 2539 เพราะเป็นครูสอนวิชาพุทธศาสนา ของโรงเรียนวังไกลกังวลอยู่แล้ว พอมีโครงการนี้เลยได้สอนออกอากาศที่สถานีฯ...” (พัทธนันท์ เปลียนศรี , สัมภาษณ์, 19 เมษายน 2547)

อาจารย์ล่อ เพิ่มสมบัติ สอนออกอากาศวิชาคณิตศาสตร์ กล่าวว่า “...สอนออกอากาศที่สถานีฯ ตั้งแต่ปี 2540 เพราะทางโรงเรียนวังไกลกังวล ได้ขอตัวให้มาช่วยสอนวิชาคณิตศาสตร์ที่นี่ เนื่องจากวังไกลกังวลขาดครูสอนวิชานี้ และเห็นว่าตนมีจบสาขาวิชานี้โดยตรงและมีประสบการณ์ในการสอนวิชานี้มานาน.....” (ล่อ เพิ่มสมบัติ , สัมภาษณ์, 21 เมษายน 2547)

อาจารย์เอมอร นามมนตรี สอนออกอากาศวิชาภาษาไทย กล่าวว่า “...สอนออกอากาศที่สถานีฯ ตั้งแต่ปี 2539 เพราะเป็นครูสอนวิชาภาษาไทย ของโรงเรียนวังไกลกังวลอยู่แล้ว พอมีโครงการนี้เลยได้สอนออกอากาศที่สถานีฯ เพราะเป็นการสอนตามหมวดวิชา...”(เอมอร นามมนตรี , สัมภาษณ์, 19 เมษายน 2547)

อาจารย์ยุพยง สิ้นแท้ สอนออกอากาศวิชากิจกรรมแนะแนว กล่าวว่า “...สอนออกอากาศที่สถานีฯ ตั้งแต่ปี 2538 เพราะย้ายมาช่วยราชการที่โรงเรียนวังไกลกังวล ตั้งแต่ปี 2536สอนกิจกรรมแนะแนวมาโดยตลอด พอผังรายการมีการสอนกิจกรรมแนะแนวออกอากาศด้วย จึงได้สอนออกอากาศตลอดมา...” (ยุพยง สิ้นแท้ , สัมภาษณ์, 23 เมษายน 2547)

อาจารย์เกศยา ขงภูมิพุทธา สอนออกอากาศวิชาคร่ำการอาชีพวังฯ กล่าวว่า “...แต่เดิมนั้น เป็นครูสอนทำอาหารที่วิทยาลัยการอาชีพวังไกลกังวลอยู่แล้ว พอโครงการนี้มีนโยบายที่จะขยายความรู้ทางสายอาชีพไปสู่ปลายทาง ด้วย อาจารย์ที่สอนวิชาชีพของวิทยาลัยการอาชีพวังไกลกังวล เลยได้มามีส่วนร่วมในการสอนออกอากาศของสถานี ฯ.....” (เกศยา ขงภูมิพุทธา , สัมภาษณ์, 21 กุมภาพันธ์ 2545)

จากการศึกษาพบว่าบุคลากร ในส่วนงานด้านการเรียนการสอนนี้สามารถแบ่งบุคลากรตามรูปแบบรายการการสอน ได้เป็น 3 ส่วน คือ รายการระดับมัธยมศึกษา รายการการศึกษาสายอาชีพ และรายการศึกษาทั่วไป

บุคลากรที่สอนออกอากาศ ระดับมัธยมศึกษา ตามหลักสูตรของกรมสามัญศึกษา นั้น จะเป็นบุคลากรของโรงเรียนวังไกลกังวลเอง และ จากกระทรวงศึกษาธิการจัดมาให้ ซึ่งแต่ละท่านมีคุณวุฒิทางการศึกษา ในสาขาวิชาเอกและมีประสบการณ์การสอนที่ตรงกับรายวิชาที่ทำการสอนออกอากาศ นอกจากนี้ ยังมีบุคลากรจากหน่วยงานอื่น ๆ อีก ที่มีความยินดีที่จะมาร่วมให้ความรู้รายการการเรียนการสอนของสถานี ฯ ได้แก่ ครูสอนภาษาจีน จาก อัสสัมชัญพาณิชย์การ , ครูอาสาสมัครจากประเทศญี่ปุ่น, ส.ช. , สถาบันศินรินทร์ จุฬาลงกรณ์มหาวิทยาลัย, มหาวิทยาลัยรามคำแหง, ม.ศิลปากร วิทยาเขตพระราชวังสนามจันทร์ ซึ่งครูผู้สอนแต่ละท่านจะได้รับเงินสนับสนุนเพื่อเป็นค่าใช้จ่ายในการจัดเตรียมอุปกรณ์การเรียนการสอนออกอากาศ คาบละ 500 บาท จากมูลนิธิการศึกษาทางไกลผ่านดาวเทียม

บุคลากรที่สอนออกอากาศ รายการการศึกษาสายอาชีพ นั้น มาจากบุคลากรที่ปฏิบัติการสอนในรายวิชาต่างๆ ที่วิทยาลัยการอาชีพวังไกลกังวล ซึ่งแต่ละท่านมีคุณวุฒิทางการศึกษา ในสาขาวิชาและมีประสบการณ์การสอนที่ตรงกับรายวิชาที่ทำการสอนออกอากาศ ซึ่งบุคลากรที่สอนออกอากาศจะได้รับเงินสนับสนุนเพื่อเป็นค่าใช้จ่ายในการจัดเตรียมอุปกรณ์การเรียนการสอน คาบละ 500 บาท จากมูลนิธิการศึกษาทางไกลผ่านดาวเทียม

บุคลากรรายการศึกษาทั่วไป จะมาจากหลายหน่วยงาน ได้แก่ จากสมาคมการศึกษาแห่งประเทศไทย มหาวิทยาลัยสุโขทัยธรรมาธิราช วิทยาลัยพยาบาลราชชนนี ที่มีการบินที่กเทพRAY การบางส่วนมาจากหน่วยงานของตน และนำมาเผยแพร่ในรายการของสถานีฯ รวมถึงบุคลากรที่ให้ความรู้เพิ่มเติมในช่วงปิดภาคเรียน ได้แก่บุคลากรจากโครงการ Brand Summer Camp มาสอนเสริมทั้ง สายวิทย์ และสายศิลป์ ในช่วงก่อน สอบเอนทรานซ์ โดยได้รับการติดต่อจากคณะ

อนุกรรมการฝ่ายวิชาการ เพื่อเป็นการสนองต่อนโยบายท่านประธานมูลนิธิฯ นอกจากนี้ยังมีบุคลากรที่ร่วมเป็นวิทยากรใน รายการศึกษาทัศน์ อีกมากมาย ที่ให้ความรู้จากสถานที่จริง วิทยากรเหล่านั้นจะมาจากการทำงานของผู้รับผิดชอบรายการ โดยคัดเลือกจากผู้ที่มีความเชี่ยวชาญในเนื้อหาและสถานที่ที่น่าสนใจในแต่ละตอน ซึ่งวิทยากรผู้ทรงเกียรติที่สุดคือ พระบาทสมเด็จพระเจ้าอยู่หัวฯ ที่เสด็จมาพระราชทานความรู้ในรายการ เรื่อง “ ดิน ” และ “ ฝนหลวง ” ซึ่งถือเป็นพระมหากรุณาธิคุณ ต่อรายการเป็นอย่างยิ่ง โดยวิทยากรทุกท่านจะได้รับของที่ระลึกจากมูลนิธิฯ เพื่อเป็นการตอบแทนที่สละเวลามาร่วมให้ความรู้กับรายการของสถานีฯ

จากการศึกษาผู้วิจัยเห็นว่าในส่วนของบุคลากรด้านการเรียนการสอนนั้น ทางสถานีฯ ได้พยายามจัดสรรบุคลากรที่มีความเชี่ยวชาญในแต่ละสาขาวิชา มาเผยแพร่การศึกษาและให้ความรู้ เพื่อให้ผู้รับชมรายการของทางสถานีฯ ได้ประโยชน์จากการรับชมรายการของสถานีฯ มากที่สุด เพื่อส่งผลให้บรรลุวัตถุประสงค์ของหน่วยงาน

2. เงิน (Money)

นายขวัญแก้ว วัชโรทัย ประธานกรรมการบริหารมูลนิธิการศึกษาทางไกลผ่านดาวเทียม (นายสถานี ฯ) ได้กล่าวถึงงบประมาณในการดำเนินงานของสถานีฯ ว่า “ ...ในเบื้องต้นนั้นได้ขอความอนุเคราะห์ของงบประมาณในการก่อสร้างอาคารเรียน โรงเรียนวังไกลกังวล ซึ่งเป็นอาคารเรียน 4 ชั้น 12 ห้องเรียน ซึ่งปัจจุบันใช้เป็นสถานี ฯ และโรงเรียนต้นทางในการดำเนินงานของสถานี ฯ เดิมทีคาดว่าจะใช้งบประมาณในการก่อสร้างประมาณ 5,500,000 บาท แต่ก็ไม่สามารถดำเนินการได้เนื่องจากไม่มีผู้รับจ้างรับทำได้ เพราะวงเงินต่ำ จึงลดรายการก่อสร้างเหลือเพียง 3 ชั้นก่อน ภายในวงเงิน 5,000,000 บาท โดยในส่วนนี้ได้รับการบริจาคไว้แล้วจำนวน 3,000,000 บาท จึงขอให้กระทรวงศึกษาธิการจัดสรรงบประมาณในส่วนที่ขาด จำนวน 2,500,000 บาท โดยแยกเป็นงบก่อสร้าง 2,000,000 บาทและ ครุภัณฑ์ 500,000 บาท ซึ่งส่วนนี้กระทรวงศึกษาธิการ ได้พิจารณาขอให้สำนักงานคณะกรรมการศึกษาเอกชนดำเนินการจัดสรรงบประมาณสมทบให้ และต่อมา ได้ขอความกรุณาท่านนายก (นายชวน หลีกภัย) ให้ช่วยสนับสนุนให้สร้างชั้นที่ 4 เพิ่มขึ้นให้สมบูรณ์ตามแบบ อีกสองล้านบาท สำหรับการใช้นโยบายในการจัดการเรียนการสอนผ่านระบบ โทรคมนาคมของสถานีวิทยุโทรทัศน์การศึกษาทางไกลผ่านดาวเทียม วังไกลกังวลนั้น ทางบริษัทกลุ่มชินวัตร จะเป็นผู้ออกค่าใช้จ่ายเกี่ยวกับอุปกรณ์การรับ – ส่ง ในเบื้องต้นทั้งหมดมูลค่า 20 ล้านบาท และใน วโรกาส ที่พระบาทสมเด็จพระเจ้าอยู่หัวทรงครองราชย์ 50 ปี ได้พระราชทานทุนประเดิม 50 ล้านบาท ที่องค์การโทรศัพท์แห่งประเทศไทย ทูลเกล้าถวาย เพื่อจัดตั้งสถานีวิทยุโทรทัศน์การศึกษาทางไกลผ่านดาวเทียม ณ โรงเรียนวังไกลกังวล อำเภอหัวหิน จังหวัดประจวบคีรีขันธ์

ด้วย นอกจากนี้ยังมีงบประมาณประจำปีที่กระทรวงศึกษาธิการจัดให้ รวมทั้งงบประมาณที่ได้รับจากการบริจาคโดยผู้ที่สนับสนุนโครงการอีกด้วย...” (ขวัญแก้ว วัชโรทัย, สัมภาษณ์, 19 มีนาคม 2545)

จากข้อมูลข้างต้นผู้วิจัยมีความคิดเห็นว่า ในการดำเนินงานของสถานี่ ๆ ที่ได้รับงบประมาณสนับสนุนโครงการจากหลายหน่วยงานนั้น เนื่องมาจาก การดำเนินงานของสถานี่ๆ เป็นการดำเนินงานภายใต้มูลนิธิการศึกษาทางไกลผ่านดาวเทียม ที่มีวัตถุประสงค์เพื่อแก้ไขปัญหาการขาดแคลนครูและยกระดับคุณภาพการจัดการศึกษาของในเมืองและชนบทให้เกิดความเท่าเทียมกัน ซึ่งถือว่าเป็นการลงทุนที่ไม่มากถ้าเทียบกับผลจะที่ได้รับ นอกจากนี้ยังถือเป็นการแสดงความจงรักภักดีในพระบาทสมเด็จพระเจ้าอยู่หัว ฯ อันเป็นการสนองพระบรมราโชวาท “ การศึกษาตลอดชีวิตจะเป็นประโยชน์ทั้งส่วนตัวและประเทศชาติสืบต่อไป ”

จากการศึกษาพบว่า เงินที่ใช้ในการดำเนินงานของสถานี่วิทยุโทรทัศน์การศึกษาทางไกลผ่านดาวเทียม วังไกลกังวล นั้น แบ่งตามแหล่งที่มาได้เป็น 2 ส่วน คือ จากงบประมาณประจำปี และ จากการบริจาคโดยหน่วยงานและผู้สนับสนุนโครงการ

งบประมาณดำเนินการในปีงบประมาณ 2539 กระทรวงศึกษาธิการได้ตั้งงบประมาณสนับสนุนโครงการเบื้องต้น เพื่อเป็นงบกลางรายการการเงินสำรองจ่ายเพื่อกรณีฉุกเฉินหรือจำเป็นในวงเงิน 125 ล้านบาท สำหรับปีงบประมาณ 2540 ได้รับเงินอุดหนุนเพื่อเป็นค่าใช้จ่ายในการดำเนินงาน รวมเป็นงบประมาณค่าใช้จ่ายที่ได้รับทั้งสิ้นตั้งแต่ปี 2539-2544 จำนวน 1,340,083,900 บาท เพื่อติดตั้งอุปกรณ์รับสัญญาณดาวเทียมให้ครอบคลุมทุกโรงเรียนในสังกัดกรมสามัญศึกษา 2,668 โรงเรียน (การศึกษาทางไกลผ่านดาวเทียม, 2542)

ในส่วนของการเงินนั้น ได้มีการจัดตั้งสำนักงานมูลนิธิขึ้น มีหน้าที่ปฏิบัติงานของมูลนิธิเก็บและรักษาบัญชีรายรับ – รายจ่าย บัญชีทรัพย์สินและหนี้สิน ตลอดจนบัญชีอื่น ๆ ที่จำเป็น เพื่อแสดงฐานะของมูลนิธิโดยถูกต้อง ทั้งจะต้องเก็บรักษาเอกสาร ใบสำคัญต่าง ๆ อันเกี่ยวกับการบัญชีไว้ให้ผู้สอบบัญชีและผู้ตรวจสอบภายในตรวจและเป็นหลักฐานของมูลนิธิ โดยการจัดแบ่งหน้าที่การงานของสำนักงานมูลนิธิ ให้เป็นไปตามระเบียบที่คณะกรรมการบริหารกำหนด

สำนักงานมูลนิธิสามารถเก็บรักษาเงินสด ไว้ในตู้নিรัถยของมูลนิธิได้ไม่เกินคราวละหนึ่งแสนบาท แต่เงินสดของมูลนิธิหรือเอกสิทธิ ต้องนำฝากไว้กับธนาคารหรือสถาบันการเงินอื่นใดที่รัฐบาลให้การค้ำประกัน แล้วแต่คณะกรรมการบริหารจะเห็นสมควร สำหรับการสั่งจ่ายโดยเช็ค

หรือตั้งส่งจ่าย จะต้องมียามมือชื่อประธานกรรมการบริหารหรือผู้ทำการแทน และเหรียญก หรือ
รองเหรียญก ลงนาม

ในการใช้จ่ายเงินของมูลนิธิ ให้จ่ายเพียงดอกผลอันเกิดจากทรัพย์สินที่เป็นทุน และเงินที่ผู้
บริจาคมิได้แสดงเจตนาให้เป็นเงินสมทบทุนโดยเฉพาะ

ให้คณะกรรมการบริหารมูลนิธิวางระเบียบเกี่ยวกับการเงิน การบัญชีและทรัพย์สินของ
มูลนิธิตลอดจนกำหนดอำนาจหน้าที่ต่าง ๆ เกี่ยวกับการรับและจ่ายเงิน นอกเหนือจากที่กำหนดไว้
ในข้อบังคับ โดยให้มีผู้สอบบัญชีของมูลนิธิ ซึ่งคณะกรรมการบริหารมูลนิธิเห็นชอบและแต่งตั้ง
จากบุคคลที่มีใช้กรรมการหรือเจ้าหน้าที่อื่นของมูลนิธิ โดยคณะกรรมการบริหารมูลนิธิจะกำหนด
ค่าตอบแทน

ผู้สอบบัญชีมีอำนาจหน้าที่ตรวจสอบบัญชีของมูลนิธิ และรับรองบัญชีงบดุลประจำปี
คณะกรรมการบริหารมูลนิธิจะต้องรายงานต่อกระทรวงมหาดไทย ผู้สอบบัญชีมีสิทธิ์ตรวจสอบ
บัญชีและเอกสารที่เกี่ยวข้อง ตลอดจนสอบถามกรรมการบริหารมูลนิธิและเจ้าหน้าที่ของมูลนิธิใน
เรื่องใด ๆ ที่เกี่ยวกับการเงิน การบัญชี และเอกสารดังกล่าวได้

นอกจากนี้ ยังให้มีผู้ตรวจสอบภายในของมูลนิธิ ซึ่งคณะกรรมการบริหารมูลนิธิเห็น
ชอบและแต่งตั้งจากบุคคลที่มีใช้กรรมการหรือเจ้าหน้าที่อื่นของมูลนิธิ โดยคณะกรรมการบริหาร
มูลนิธิจะกำหนดค่าตอบแทน

ทั้งนี้ ในส่วนของเงินหรือรายได้ ที่ส่งผลต่อการดำเนินงานและการเผยแพร่รายการของ
ทางสถานีวิทยุโทรทัศน์การศึกษาทางไกลผ่านดาวเทียม วังไกลกังวล นั้น มีรายได้หลักมาจากงบ
ประมาณประจำปีจากกระทรวงศึกษาธิการมา และรายได้เสริมซึ่งได้มาจากการบริจาคจากหลาย
หน่วยงานทั้งภาครัฐ เอกชน และในนามของบุคคล โดยให้การสนับสนุนทั้งในรูปของเงินและการ
ให้บริการต่าง ๆ ได้แก่ องค์กรโทรศัพท์แห่งประเทศไทย ให้ความช่วยเหลือไม่คิดค่าบริการ
โทรศัพท์และโทรสาร จำนวน 4 เลขหมาย และค่าเช่าสายเคเบิลใยแก้วจากสถานีส่งโรงเรียนวังไกล
กังวลหัวหิน ถึงสถานีดาวเทียมภาคพื้นดินที่ลาดหลุมแก้ว 2 ชุด (ทางบก-ทางทะเล) เป็นการโดย
เสด็จพระราชกุศล ,การสื่อสารแห่งประเทศไทย ไม่คิดค่าบริการโทรศัพท์และโทรสารระหว่าง
ประเทศในการติดต่อกับประเทศเพื่อนบ้าน วันละ 1 ชั่วโมง สำหรับรายการการศึกษาทางไกลผ่าน
ดาวเทียมภาคภาษาอังกฤษ, การไฟฟ้าส่วนภูมิภาค อำนวยความสะดวกในเรื่องไฟฟ้า, บริษัทที่ผลิต

เครื่องรับสัญญาณดาวเทียม IRD ลดราคาพิเศษเพื่อเฉลิมพระเกียรติต่อเนื่อง ทำให้การดำเนินงานของสถานีฯ สามารถอยู่รอดและขยายเครือข่ายได้อย่างกว้างขวาง

ซึ่งรายได้หลักและรายได้เสริมที่กล่าวมาข้างต้นนี้ ถือเป็นงบประมาณที่เพียงพอให้ทางโครงการได้นำมาใช้ในการดำเนินงานของสถานีฯ ให้สำเร็จลุล่วงตามเป้าหมายของสถานีฯ

3. การบริหาร (Management)

จากการศึกษาวิจัยพบว่า การดำเนินงานของสถานีวิทยุโทรทัศน์การศึกษาทางไกลผ่านดาวเทียม วังไกลกังวล นั้น ได้ดำเนินงานภายใต้การบริหารงานของ “ มูลนิธิการศึกษาทางไกลผ่านดาวเทียม “ ซึ่งสำนักงานตั้งอยู่ที่อาคารกรมสามัญศึกษา กระทรวงศึกษาธิการ เนื่องจากการดำเนินงานของโครงการนี้ ได้มีผู้ให้ความร่วมมือเป็นจำนวนมากทั้งในด้านเอกชนและบริษัทห้างร้าน ฉะนั้น เพื่อให้การดำเนินงานเป็นไปด้วยความเรียบร้อย รวดเร็วและคล่องตัว คณะผู้บริหารโครงการจึงเห็นสมควรให้จัดตั้งเป็นมูลนิธิดังกล่าว โดยใช้สัญลักษณ์กาญจนาภิเษก เป็นเครื่องหมายของมูลนิธิฯ โดยมีนายขวัญแก้ว วัชโรทัย ดำรงตำแหน่งเป็นประธานกรรมการบริหารมูลนิธิฯ และเป็นนายสถานีฯ

นายบรรพต ดีคำ หัวหน้าฝ่ายเทคนิคและผลิตรายการ ได้กล่าวถึงการบริหารสถานีฯ ว่า “...ในการดำเนินงานครั้งแรกนั้น ได้รับการสนับสนุนจากกรมสามัญฯ ในการบริหาร และจัดการในส่วนองระบบงานต่าง ๆ จนมีการแต่งตั้งเป็นมูลนิธิ มีคณะกรรมการ มีเลขาธิการ ซึ่งก็เป็นข้าราชการจากกรมสามัญฯ และก็มีคณะทำงานที่ร่างระเบียบขึ้นมา โครงการนี้ เราสร้างมาตั้งแต่ศูนย์ หลักการที่ผมใช้ในการบริหารนั้น ก็เอามาจากประสบการณ์ที่ผมเคยผ่านงานด้านโทรทัศน์มาก่อน ผมเคยอยู่ช่อง 11 และ IBC เราจึงใช้การบริหารจัดการแบบโทรทัศน์ผสมกับลักษณะของเคเบิล เพราะสถานีเราออกอากาศ 24 ชม. โดยใช้วิธีการจัดกระบวนการเรียนการสอนแบบบูรณาการเพื่อจัดเป็นการศึกษาทางไกลใน format ที่โรงเรียนวังไกลกังวลเป็นคนทำ ในการบริหารจัดการของการขององค์กรนั้น เราไม่ได้มีรูปแบบที่แน่นอน คือไม่ได้มีการกำหนดเป็นรายละเอียด ท่านประธานฯ จะให้เป็นนโยบายมา เราก็ต้องมาคิดว่าจะปรับอย่างไร แล้วนำไปเสนอท่าน ...” (บรรพต ดีคำ , สัมภาษณ์, 22 กุมภาพันธ์ 2545)

ในการศึกษาเรื่องการบริหาร นี้ ผู้วิจัยได้นำหลักการบริหาร(management functions) ของ Henri Fayol ที่ได้กล่าวไว้ในบทที่ 2 มาเป็นกรอบในการนำเสนอ

การวางแผน

จากการศึกษาพบว่า การดำเนินงานของสถานีวิทยุโทรทัศนศึกษาทางไกลผ่านดาวเทียม วังไกลกังวล นั้นได้มีประมุขปรึกษาหารือกันเพื่อจัดตั้งสถานีสอนทางไกลผ่านดาวเทียม โดยมีการวางแผนงานเป็น ระยะที่ 1 ปีงบประมาณ 2539 – 2544 มีวัตถุประสงค์ในการดำเนินงานเพื่อแก้ไขปัญหาการขาดแคลนครู อุปกรณ์ คู่มือและตารางการเรียนการสอนรวมถึงการแก้ปัญหามาตรฐานของสถานศึกษาที่ไม่เท่าเทียมกัน โดยเฉพาะเขตเมืองและชนบทห่างไกล โดยติดตั้งอุปกรณ์สัญญาณดาวเทียมให้โรงเรียนมัธยมศึกษาในสังกัดกรมสามัญศึกษาระดับมัธยมศึกษาปีที่ 1-6 ระยะที่ 2 ปีงบประมาณ 2545 – 2554 มีวัตถุประสงค์ที่จะขยายการศึกษาระดับประถมศึกษาทั่วประเทศ ให้ได้รับการศึกษาต่อระดับมัธยมศึกษาตอนต้นและตอนปลาย (ม.1-ม.6) ซึ่งผลที่คาดว่าจะได้รับ จะเป็นการสร้างอนาคตทางการศึกษาให้แก่เยาวชนของชาติให้มีโอกาสเรียนการศึกษากลับบังคับขั้นพื้นฐานฟรี 12 ปี ตามพระราชบัญญัติปฏิรูปการศึกษา ในการแก้ไขสภาพการณ์ที่โรงเรียนมัธยมศึกษาไม่เพียงพอที่จะรองรับนักเรียนที่จบชั้นประถมศึกษาปีที่ 6 ขาดแคลนภายใน 10 ปี เพราะการใช้การถ่ายทอดสด หลักสูตรมัธยมศึกษาสายสามัญผ่านดาวเทียมเป็นการประหยัดงบประมาณมีกำหนดเวลาที่แน่ชัด

จากข้างต้นผู้วิจัยมีความคิดเห็นว่าการวางแผนในการดำเนินงานของสถานีวิทยุโทรทัศนศึกษาทางไกลผ่านดาวเทียม วังไกลกังวล นั้น เป็นการวางแผนที่ชัดเจน โดยในแผนงาน ระยะที่ 1 การดำเนินงานของสถานีสอน ๑ สามารถบรรลุตามเป้าหมายที่ได้ตั้งไว้ คือสามารถแก้ไขปัญหาการขาดแคลนครูในระดับชั้นมัธยมศึกษาได้อย่างทั่วถึง และได้มีการขยายแผนงานไปสู่แผนระยะที่ 2 ซึ่งการดำเนินการของสถานีสอนนั้นก่อให้เกิดผลดีทางการศึกษาของประชาชนได้ทั่วถึงขึ้น ไม่ว่าจะเป็นนักเรียนและผู้ที่เกี่ยวข้องทั่วไป

การจัดองค์กร

จากการศึกษาพบว่าการจัดองค์กรใน การดำเนินงานของสถานีวิทยุโทรทัศนศึกษาทางไกลผ่านดาวเทียม วังไกลกังวลนั้น แบ่งออกเป็น 2 ส่วน คือ ส่วนของมูลนิธิการศึกษาทางไกลผ่านดาวเทียม และ ส่วนของสถานีวิทยุโทรทัศนศึกษาทางไกลผ่านดาวเทียม วังไกลกังวล อ. หัวหิน ตามผังการดำเนินงานดังนี้

ภาพที่ 2 ผังการดำเนินงานของสถานี ฯ

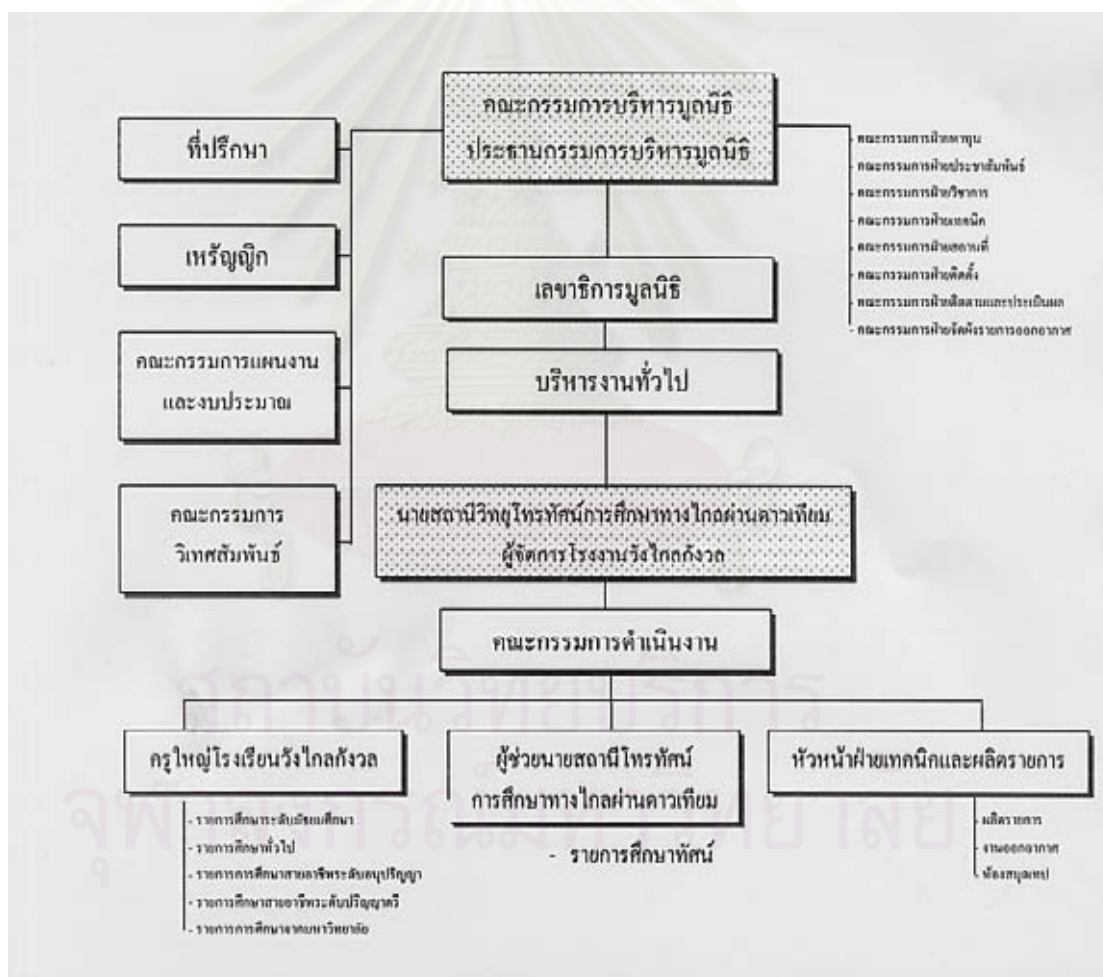

การจัดองค์กรส่วนของมูลนิธิการศึกษาทางไกลผ่านดาวเทียมนั้น จะมีคณะกรรมการบริหารมูลนิธิ จำนวนไม่น้อยกว่า 9 คน และไม่เกิน 25 คน ซึ่งจะประกอบไปด้วย ประธานกรรมการบริหารมูลนิธิ รองประธานกรรมการบริหารมูลนิธิ เลขานุการมูลนิธิ เภรียญิก และคณะกรรมการอื่น ๆ ได้แก่ คณะกรรมการฝ่ายหาทุน คณะกรรมการฝ่ายประชาสัมพันธ์ คณะกรรมการฝ่ายวิชาการ คณะกรรมการฝ่ายเทคนิค คณะกรรมการฝ่ายสถานที่ คณะกรรมการฝ่ายติดตั้ง คณะกรรมการฝ่ายติดตามและประเมินผล คณะกรรมการฝ่ายจัดพิมพ์รายการออกอากาศ คณะกรรมการแผนงานและงบประมาณ คณะกรรมการวิเทศสัมพันธ์ คณะกรรมการดำเนินงาน ซึ่งกรรมการบริหารมูลนิธิจะอยู่ในตำแหน่งคราวละ 4 ปี แต่เพื่อให้กิจการของมูลนิธิได้ดำเนินไปโดยติดต่อกันครั้งหนึ่งของจำนวนกรรมการบริหารมูลนิธิที่ได้รับแต่งตั้งเป็นครั้งแรกจะต้องออกจากตำแหน่งโดยการจับสลากเมื่อกรรมการชุดแรกได้ทำหน้าที่ครบ 2 ปี แต่อาจจะได้รับแต่งตั้งซ้ำอีกได้

สำหรับการจัดองค์กรในส่วนของสถานีวิทยุโทรทัศนศึกษาทางไกลผ่านดาวเทียม วังไกลกังวล นั้น ได้จัดองค์กรตามส่วนงานที่รับผิดชอบ ซึ่งอยู่ภายใต้การบริหารงานของนายสถานีฯ (ท่านประธานมูลนิธิฯ) โดยแบ่งเป็น 3 ส่วน คือ

1. งานด้านวิชาการ จะมีครูใหญ่โรงเรียนวังไกลกังวล เป็นผู้ดูแลรับผิดชอบในส่วนของรายการการเรียนการสอนของทางสถานี ฯ ได้แก่ รายการการศึกษาระดับมัธยมศึกษา รายการศึกษาทั่วไป รายการการศึกษาสายอาชีพระดับอนุปริญญา – ระดับปริญญาตรี และรายการจากมหาวิทยาลัย
2. งานรายการศึกษาทัศน ผู้ช่วยนายสถานีวิทยุโทรทัศนศึกษาทางไกลผ่านดาวเทียม จะเป็นผู้ดูแลในส่วนของรายการศึกษาทัศน โดยจะใช้ทีมงานผลิตรายการจากสถานีวิทยุโทรทัศนศึกษาทางไกลผ่านดาวเทียม วังไกลกังวล เป็นผู้ถ่ายทำรายการ
3. งานด้านเทคนิคและผลิตรายการ สถานีวิทยุโทรทัศนศึกษาทางไกลผ่านดาวเทียม จะมีหัวหน้าฝ่ายเทคนิคและผลิตรายการ เป็นผู้ดูแลในส่วนของรายการผลิตรายการ งานออกอากาศ และห้องสมุดเทป โดยในแต่ละส่วนงานจะถูกแบ่งย่อยเป็นทีม และจะมีการแต่งตั้งหัวหน้าของแต่ละทีมขึ้น เพื่อความง่ายต่อการบริหารงาน ให้บรรลุตามเป้าหมายมากที่สุด

จากการศึกษาผู้วิจัยเห็นว่า การจัดองค์กรในการดำเนินงานของสถานี ฯ นั้นเป็นการจัดองค์กรที่ช่วยลดขั้นตอนในการทำงาน เพื่อช่วยให้การดำเนินงานมีความคล่องตัวมากยิ่งขึ้น และมีการกำหนดความรับผิดชอบในแต่ละส่วนอย่างชัดเจน ซึ่งช่วยให้ง่ายต่อการควบคุมงานในแต่ละส่วนให้มีประสิทธิภาพมากขึ้น

การรับทรัพยากรบุคลากร

จากการศึกษาพบว่าในการการคัดเลือกบุคลากรเข้าร่วมงานกับมูลนิธิการศึกษาทางไกลผ่านดาวเทียม นั้น จะมีวิธีเลือกตั้งกรรมการบริหารมูลนิธิ คือให้คณะกรรมการบริหารมูลนิธิชุดที่ดำรงตำแหน่งอยู่เลือกตั้งประธานกรรมการบริหารมูลนิธิ และกรรมการอื่น ๆ ตามจำนวนที่เห็นสมควรตามข้อบังคับ โดยให้ถือเสียงข้างมากของคณะกรรมการบริหารมูลนิธิ เป็นมติของที่ประชุม ในกรณีที่กรรมการของมูลนิธิพ้นจากตำแหน่ง ให้กรรมการของมูลนิธิที่พ้นจากตำแหน่งปฏิบัติหน้าที่ของมูลนิธิต่อไป จนกว่ามูลนิธิจะได้รับแจ้งการจดทะเบียนกรรมการของมูลนิธิที่ตั้งขึ้นใหม่ นอกจากนี้ให้คณะกรรมการบริหารมูลนิธิแต่งตั้งคณะกรรมการดำเนินงานมูลนิธิ เพื่อควบคุมดูแลรับผิดชอบการดำเนินงานของสำนักงานมูลนิธิ ตามนโยบายระเบียบข้อบังคับที่คณะกรรมการบริหารมูลนิธิกำหนดและมอบหมาย โดยให้กรรมการดำเนินงานอยู่ในตำแหน่ง คราวละ 2 ปี และกรรมการที่พ้นจากตำแหน่งอาจได้รับเลือกกลับเข้ามาอีก

สำหรับการรับบุคลากรที่จะมาปฏิบัติงาน ส่วนของสถานีวิทยุโทรทัศนศึกษาทางไกลผ่านดาวเทียม วังไกลกังวลนั้น จะมีการประกาศรับสมัครตามสื่อต่าง ๆ ได้แก่ สื่อสิ่งพิมพ์ สื่อวิทยุโทรทัศน โดยกำหนดคุณสมบัติตามที่คณะกรรมการบริหารงานมูลนิธิได้กำหนดขึ้น และให้มีการเปิดสอบข้อเขียน และสอบสัมภาษณ์ เพื่อทำการคัดเลือกผู้ที่เหมาะสมและผ่านเกณฑ์ที่ทางมูลนิธิได้จัดขึ้น ซึ่งจำนวนการรับบุคลากรในแต่ละครั้ง จะขึ้นอยู่กับอัตราตำแหน่งที่ว่างของแต่ละส่วนงาน โดยจะรับมาปฏิบัติหน้าที่ในความรับผิดชอบของฝ่ายต่าง ๆ ที่สถานีวิทยุโทรทัศนศึกษาทางไกลผ่านดาวเทียม วังไกลกังวล อ. หัวหิน

จากการศึกษา ผู้วิจัยเห็นว่า การรับทรัพยากรบุคคลในการดำเนินงานของสถานีวิทยุโทรทัศนศึกษาทางไกลผ่านดาวเทียม ๗ มีการคัดเลือกบุคลากรได้อย่างมีประสิทธิภาพ เพื่อให้ได้บุคลากรที่มีความสามารถและเหมาะสมกับการดำเนินงานของมูลนิธิฯ สำหรับการรับบุคลากรในส่วนงานของสถานีวิทยุโทรทัศนศึกษาทางไกลผ่านดาวเทียม ๗ นั้นมีการคัดเลือกบุคลากรตามวุฒิการศึกษาที่เกี่ยวข้อง โดยไม่ได้คำนึงถึงประสบการณ์ในการทำงานด้านผลิตรายการโดยตรง ส่งผลให้รูปแบบรายการที่ผลิตรายการนั้นไม่ได้รับการพัฒนาให้เหมาะสมกับสื่อเท่าที่ควร

การสั่งการ

จากการศึกษาพบว่า ในการดำเนินงานของสถานีวิทยุโทรทัศน์การศึกษาทางไกลผ่านดาวเทียม วังไกลกังวลนั้น มีการสั่งการทั้งแบบเป็นทางการและไม่เป็นทางการ โดยแบ่งรูปแบบการสั่งงานตามส่วนงานที่รับผิดชอบ คือ ส่วนของการดำเนินงานของสถานี ฯ และส่วนงานผลิตรายการและงานออกอากาศ

งานของสถานีวิทยุโทรทัศน์การศึกษาทางไกลผ่านดาวเทียม วังไกลกังวล นั้น มีการสั่งการอย่างเป็นทางการ โดยมีบันทึกการสั่งการเป็นลายลักษณ์อักษรทุกครั้ง ถ้าเป็นการสั่งงานในส่วนองงานสถานี วิทยุโทรทัศน์การศึกษาทางไกลผ่านดาวเทียม วังไกลกังวล เอง คณะกรรมการดำเนินงานในส่วนนั้น อาจมีการจัดประชุมชี้แจง และมีคำสั่งเป็นจดหมายเวียนให้ผู้ที่เกี่ยวข้องในงานดังกล่าว ได้เซ็นรับทราบ เพื่อเก็บเข้าแฟ้มบันทึกข้อความเอกสารของฝ่ายแต่ละฝ่าย เพื่อใช้เป็นหลักฐานในการดำเนินงานต่อไป โดยจดหมายเวียนนี้ บางครั้งจะถูกส่งไปให้เฉพาะหัวหน้าของแต่ละส่วนรับผิดชอบเพื่อที่ดำเนินการแจ้งกับผู้ใต้บังคับบัญชาของตน และ เมื่อมีการเซ็นรับทราบเรียบร้อยแล้ว หัวหน้าของแต่ละส่วนงานจะส่งเอกสารดังกล่าวให้กับคณะกรรมการดำเนินงานเจ้าของเรื่องเพื่อที่จะเก็บเข้าแฟ้มเอกสารบันทึกข้อความของฝ่าย แต่ในกรณีที่เป็นคำสั่งงานจากมูลนิธิการศึกษาทางไกลผ่านดาวเทียม ทางมูลนิธิ ฯ จะทำหนังสือบันทึกข้อความเป็นลายลักษณ์อักษร เพื่อติดประกาศให้ทราบทั่วกัน และให้ทุกคนได้เซ็นรับทราบ เพื่อเก็บเข้าแฟ้มเอกสารบันทึกข้อความโดยเจ้าหน้าที่ฝ่ายธุรการของสถานีวิทยุโทรทัศน์การศึกษาทางไกลผ่านดาวเทียม วังไกลกังวล

สำหรับส่วนงานผลิตรายการและงานออกอากาศ นั้น จะเป็นการสั่งงานแบบไม่เป็นทางการโดยหัวหน้าที่รับผิดชอบในแต่ละส่วนการออกอากาศนั้น จะมีการสั่งงานในลักษณะของเพื่อนร่วมงาน เพื่อนฝูงกันมากกว่า ซึ่งจะมีการแบ่งหัวหน้าและผู้ร่วมงานออกเป็น 7 ส่วน ได้แก่

1. งานออกอากาศช่อง สศทท. 1-14 จะมีหัวหน้าห้องรับผิดชอบในแต่ละช่อง 1 คน และมีผู้ร่วมงานอีก 4 คน เป็นผู้ดูแลรับผิดชอบในการออกอากาศการเรียนการสอนของสถานี ฯ ของแต่ละช่อง
2. งานตัดต่อและงานกราฟิก จะมีนายก้องเกียรติ ส่องแสงจันทร์ เป็นหัวหน้า และมีผู้ร่วมงานอีก 3 คน เป็นผู้ดูแลรับผิดชอบในการตัดต่องานและงานกราฟิก ที่ใช้ในการออกอากาศการของสถานี ฯ

3. งานผลิตรายการ “ ศึกษาทัศน์ ” จะมี หัวหน้าทีม 1 คน และมีผู้ร่วมงานอีก 3 คน เป็นผู้ดำเนินการผลิตรายการ โดยมีอาจารย์ณรงค์ฤทธิ์ ศักดาณรงค์ ผู้ช่วยนายสถานี เป็นผู้ดูแลรับผิดชอบในการดำเนินงาน

4. งาน Video Server จะมี นายเกรียงไกร แสงทอง เป็นหัวหน้างาน และมีผู้ร่วมงานอีก 6 คน เป็นผู้ดูแลรับผิดชอบในการออกอากาศโดยระบบ Video Server ของทางสถานี ฯ ในการที่จะเผยแพร่รายการทุกวัน ตลอด 24 ชั่วโมง

5. งานห้องสมุดเทพ จะมีนางสาวนภาพร อุดมสุข เป็นหัวหน้างาน และมีผู้ร่วมงาน อีก 3 คน เป็นผู้ดูแลรับผิดชอบงานห้องสมุดเทพของสถานี ฯ

6. งานระบบออกอากาศและผลิตรายการ จะมีนายประยงค์ รอดหรั่ง เป็นผู้ดูแล

7. งานเทคนิคออกอากาศและซ่อมบำรุง จะมีนายวิระพันธ์ ไชยมพู่ เป็นผู้ดูแล

ทั้งนี้ ในส่วนงานผลิตรายการและงานออกอากาศ ข้างต้นนั้น จะอยู่ภายใต้การควบคุมของนายบรรพต ดีคำ หัวหน้าฝ่ายเทคนิคและผลิตรายการ ของสถานีวิทยุโทรทัศน์การศึกษาทางไกลผ่านดาวเทียม วังไกลกังวล เพื่อให้ได้งานที่ออกมาบรรลุตามนโยบายของท่านประธานมูลนิธิฯ

การควบคุม

การดำเนินงานของสถานีวิทยุโทรทัศน์การศึกษาทางไกลผ่านดาวเทียม วังไกลกังวลนี้ ได้มีการควบคุม เพื่อให้การดำเนินงานสามารถบรรลุตามวัตถุประสงค์ตามที่โครงการกำหนดไว้ โดยมีขอบเขตในการควบคุม ดังนี้

1. การดำเนินงานการศึกษาทางไกลผ่านดาวเทียม จะสำเร็จได้ด้วยดี ต้องมีกระบวนการบริหารที่ชัดเจนและยืดหยุ่นได้ตามสภาวะการณ์
2. การกำหนดภารกิจและบทบาทของผู้บริหารที่ชัดเจน จะช่วยให้การบริหารงานการศึกษาทางไกลผ่านดาวเทียมเป็นไปอย่างมีประสิทธิภาพ
3. การดำเนินงานการจัดการศึกษาทางไกลผ่านดาวเทียม จะประสบผลสำเร็จมีประสิทธิภาพได้ด้วยกระบวนการบริหารที่มีประสิทธิภาพ

ในการควบคุมการบริหารงาน ผู้บริหารต้องมีเจตคติที่ดีต่อนวัตกรรมทางการศึกษา และตระหนักถึงความสำคัญของนวัตกรรมทางการศึกษา จึงสามารถบริหารและสนับสนุนการจัดการศึกษาในสถานศึกษาได้ผลดี การควบคุมการบริหารการศึกษาทางไกลผ่านดาวเทียม นั้นเป็นการควบคุมการจัดการประสานการใช้ทรัพยากร คน เงิน สื่อ อุปกรณ์และเวลา เพื่อจัดกิจกรรมการศึกษาทางไกลผ่านดาวเทียมให้นักเรียน โดยใช้สื่อที่เป็นรายการโทรทัศน์สอนให้เกิดความรู้ซึ่ง

การจัดการศึกษาทางไกลผ่านดาวเทียม เป็นกิจกรรมการศึกษาที่นำเทคโนโลยีสื่อสารผ่านดาวเทียม มาใช้ร่วมกับสื่ออื่น ๆ ในลักษณะการสอนโดยตรง หรือเป็นสื่อเสริม ไม่ว่าจะเป็นสิ่งพิมพ์ วิทยุ กระจายเสียง โทรทัศน์หรือสื่ออื่น ๆ เพื่อที่จะเชื่อมโยงความรู้ ระหว่างสื่อต่าง ๆ ให้แก่ผู้เรียนได้มี โอกาสเรียนรู้อย่างทัดเทียมเสมอภาคกันจากแหล่งความรู้ที่มีความชำนาญการและได้มาตรฐานเดียวกัน

4. วัสดุอุปกรณ์ (Materiel)

จากการศึกษา ผู้วิจัย ได้แบ่ง วัสดุอุปกรณ์ของ สถานีวิทยุโทรทัศน์การศึกษาทางไกล ผ่านดาวเทียม วังไกลกังวล ออกเป็น 2 ส่วน คือ วัสดุอุปกรณ์ในส่วนของตัวอาคาร สถานที่ และ วัสดุอุปกรณ์ในส่วนของการผลิตและเผยแพร่รายการของสถานี ฯ

จากการศึกษาพบว่า อาคารสถานีวิทยุโทรทัศน์การศึกษาทางไกลผ่านดาวเทียม วังไกล กังวล ตั้งอยู่ในพื้นที่ของโรงเรียนวังไกลกังวล อำเภอหัวหิน จังหวัดประจวบคีรีขันธ์ เนื่องจากโรง เรียนวังไกลกังวล เป็นโรงเรียนราษฎร์ของพระบาทสมเด็จพระเจ้าอยู่หัว ฯ มีนักเรียน 1,900 คน รับ นักเรียนตั้งแต่อายุ 3 ขวบ จนถึงสูงสุดถึงปริญญาตรี มีวิทยาลัยการอาชีพวังไกลกังวล กรมอาชีวศึกษารองรับในเรื่องหลักสูตรวิชาชีพพระยศชั้นและวิทยาเขตวังไกลกังวลของสถาบันราชมงคล สอนหลักสูตร ปวส. และปริญญาตรี จึงได้รับการพิจารณาจากกรมสามัญ กระทรวงศึกษาธิการให้ เป็นโรงเรียนตัวอย่าง

นอกจากนี้โรงเรียนวังไกลกังวล ยังเป็นโรงเรียนที่ กระทรวงศึกษาธิการให้ความร่วมมือ ปรับปรุงจนได้มาตรฐานดีพอสมควร อีกทั้งยังได้รับการสนับสนุนในเรื่องการกีฬา นาฏศิลป์ ดนตรี ไทย- สากล จัดตั้งวงมโหรีและแตงวง ตลอดจนการฝึกวิชาทหาร และมีโรงเรียนของกรมสามัญที่เข้า มาช่วยพัฒนาถึง 19 โรงเรียน

ปัจจุบันโรงเรียนวังไกลกังวล มีนายขวัญแก้ว วัชโรทัย รองเลขาธิการพระราชวังฝ่ายกิจกรรมพิเศษ เป็นผู้ถือใบอนุญาตในนามสำนักพระราชวัง ดำรงตำแหน่งประธานกรรมการบริหาร และผู้จัดการโรงเรียนวังไกลกังวล ภายได้พระบรมราโชบายที่ว่า “ ให้การศึกษาและอบรมนักเรียน ให้เป็นคนดี มีเมตตา กรุณา สนับสนุนให้นักเรียนตั้งใจเรียนจนสุดความสามารถ เมื่อเรียนจนถึง ระดับใดแล้วให้มีความสามารถนำความรู้ที่ศึกษามาไปประกอบอาชีพเลี้ยงตนได้ ”

ดังนั้น โรงเรียนวังไกลกังวล จึงมีความเหมาะสม ที่จะเป็นโรงเรียนแม่ข่ายการศึกษาทางไกลสายสามัญ โดยเรียกว่า โครงการการศึกษาทางไกลผ่านดาวเทียม ไปสู่โรงเรียนในชนบททั่วประเทศ แห่งของประเทศไทย แรกเริ่มในการดำเนินงานของสถานี ฯ มีเพียง 1 อาคาร เป็นอาคาร 4 ชั้น ขนาด 12 ห้องเรียน ออกแบบโดย อ. พิพัฒน์ กรมอาชีวศึกษา ซึ่งประกอบไปด้วย ห้องออกอากาศ 6 ห้อง ห้องวิชาการ ห้องส่งสัญญาณ ห้องควบคุมถ่ายทอดสัญญาณ ห้องผลิตและเก็บสื่อ โดยใช้งบประมาณในการก่อสร้าง รวม ครุภัณฑ์ ประมาณ 7,500,000 บาท โดยงบประมาณส่วนหนึ่งมาจากเงินบริจาคจากนายหิรัญและนางนงเยาว์ รติศรี จำนวน 3,000,000 บาท และงบประมาณสมทบส่วนที่ขาดจากสำนักงานคณะกรรมการการศึกษาเอกชน

ต่อมาในปี 2542 กรมอาชีวศึกษา ได้ดำเนินการสร้างอาคารกาญจนาภิเษกเฉลิมพระเกียรติ เพื่อให้สถานีได้ใช้พื้นที่ในการติดตั้งอุปกรณ์เพิ่มเติม ประกอบไปด้วย ห้องเรียนสำหรับออกอากาศ 6 ห้อง ห้องควบคุมการถ่ายทอดสัญญาณและงานตัดต่อ ซึ่งมีทั้งห้องตัดต่อ digital ห้องตัดต่อ non linear ห้องบันทึกเสียง ห้องผลิตสื่อการเรียนการสอน ห้องสมุดเทพ เพื่อให้สถานีสามารถออกอากาศได้อย่างมีประสิทธิภาพมากขึ้น

นายบรรพต ดีคำ หัวหน้าฝ่ายเทคนิคและผลิตรายการ ได้กล่าวถึงสถานีฯ ว่า “... การดำเนินงานของสถานีวิทยุโทรทัศน์การศึกษาทางไกลผ่านดาวเทียมนี้ จะแบ่งการผลิตรายการ เป็น 2 อาคาร คือ อาคารสถานี 1 จะเป็นห้องปฏิบัติงานและออกอากาศในระดับชั้นมัธยมศึกษาตอนต้น และมีห้องส่งสัญญาณ ห้องควบคุมการถ่ายทอดสัญญาณ ห้องวิชาการงาน video server ที่คอยควบคุมการถ่ายทอดสัญญาณทั้งหมดของทางสถานี และอาคารกาญจนาภิเษกเฉลิมพระเกียรติ ซึ่งประกอบด้วย ห้องเรียนสำหรับออกอากาศในระดับชั้นมัธยมศึกษาตอนปลาย การอาชีพ และรายการบันทึกเทปต่าง ๆ โดยห้องควบคุมการถ่ายทอดสัญญาณและงานตัดต่อ ซึ่งจะมีทั้งห้องตัดต่อ digital ห้องตัดต่อ non linear ห้องบันทึกเสียง ห้องผลิตสื่อการเรียนการสอน และห้องสมุดเทพ” (บรรพต ดีคำ , สัมภาษณ์, 22 กุมภาพันธ์ 2545)

นายวิระพันธ์ ไชยมภู ผู้ช่วยหัวหน้าฝ่ายเทคนิค ได้กล่าวถึงวัตถุประสงค์ที่ใช้ในงานออกอากาศของสถานีฯ ว่า “...วัตถุประสงค์ที่ใช้ในงานออกอากาศของสถานี ฯ เป็นอุปกรณ์ที่มีความทันสมัยมาก เพราะมีการพัฒนา ปรับปรุงเครื่องมือและอุปกรณ์อยู่ตลอดเวลาเพื่อรองรับเทคโนโลยีในอนาคตได้ซึ่งจะเข้าไปสู่ระบบที่เป็น digital โดยมีเกณฑ์ในการเลือกซื้อคือ จะมีการศึกษาถึงคุณสมบัติของเครื่องและการทำงานของอุปกรณ์ที่จะซื้อ ว่ามีความเหมาะสมและสำคัญต่อการใช้งานมากน้อยแค่ไหน เพราะอุปกรณ์ที่จะเลือกซื้อนั้นต้องใช้งานได้ดีและสามารถรองรับระบบเก่าและระบบใหม่ในอนาคตได้ดีและเกิดประโยชน์ต่อสถานีฯและมูลนิธิมากที่สุด โดยการ

จัดซื้อแต่ละครั้ง ทางมูลนิธิจะมีการจัดตั้งคณะกรรมการเพื่อดำเนินการจัดซื้อ ซึ่งค่าใช้จ่ายหลักในการจัดซื้อรวมทั้งการซ่อมบำรุงอุปกรณ์นั้นจะมาจากงบประมาณประจำปีที่กรมสามัญศึกษามอบให้มูลนิธิ และอีกส่วนมาจากเงินบริจาคที่ได้รับจากผู้สนับสนุนโครงการ โดยผู้ที่มีอำนาจเซ็นอนุมัติการเบิกจ่ายคือ ท่านประธานมูลนิธิ.....” (วิระพันธ์ ไวชมภู , สัมภาษณ์, 20 เมษายน 2547)

นางสาวนภาพร อุดมสุข เจ้าหน้าที่ฝ่ายเทคนิค งานผังรายการและห้องสมุดเทป ได้กล่าวถึงอุปกรณ์ที่ใช้ในการบันทึกรายการของสถานีฯ ว่า “...อุปกรณ์เทปที่ใช้งานบันทึกของรายการการเรียนการสอนทั้งหมดเป็นเทปที่พัฒนาจากเดิม คือ พ.ศ.2538 ทางสถานีฯ ได้มีการใช้รูปแบบเทป S-VHS โดยมีความยาว 2 แบบ คือ S-VHS 60 จะใช้บันทึกรายการการเรียนการสอนที่มีความยาวของรายการไม่เกิน 60 นาที และ S-VHS 120 จะใช้บันทึกรายการการเรียนการสอนที่มีความยาวไม่ 120 นาทีเทปดังกล่าวนี้ หากมีการบันทึกเป็นที่เรียบร้อยแล้วไม่สามารถที่จะใช้บริการแก่บุคคล หรือองค์กรภายนอกได้ เพราะเทปจะมีการบันทึกด้วยเครื่องบันทึกเทปและเล่นเทปของระบบ S-VSH เช่นเดียวกับรูปแบบเทปหลังจากนั้น เมื่อวันที่ 16 มกราคม 2543 สถานีฯ ได้มีการพัฒนาระบบการใช้อุปกรณ์โดยพัฒนามาเป็นเครื่องบันทึกเทปเป็น ระบบ Digital ดังนั้น จึงมีการปรับม้วนเทปเป็น Digital เช่นกัน โดยเทปที่ทางสถานีฯ ใช้บันทึกรายการการเรียนการสอนในสถานีฯ (ห้องเรียนออกอากาศ) จึงเปลี่ยนเป็น Betacam-SP ที่มีขนาดความยาว 30, 60, 90 นาที และ Betacam-SX จะมีขนาดความยาว 32, 62, 94, 124, 186 นาที นอกจากเครื่องเล่นเทปบันทึกเทป S-VHS แล้ว ภายในห้องสมุดเทป ยังจะต้องมีเครื่องเล่นเทป-บันทึกเทป BETACAM-SP และ BETACAM-SX ไว้ใช้สำหรับตรวจสอบรายละเอียดม้วนเทปที่องค์กรภายนอกส่งมาร่วมออกอากาศ หรือตรวจสอบรายละเอียดที่ม้วนเทปนั้นๆ ไม่สามารถดำเนินการออกอากาศได้ ด้วย.....” (นภาพร อุดมสุข , สัมภาษณ์, 22 เมษายน 2545)

นายบรรพต ดีคำ หัวหน้าฝ่ายเทคนิคและผลิตรายการ ได้กล่าวเสริมถึงเทคโนโลยีที่ทันสมัยของสถานีฯ ว่า “...ในส่วนของงานออกอากาศและผลิตรายการนี้ ยังมีเทคโนโลยีที่ทันสมัยที่สถานีฯ ได้นำมาใช้งานเพื่อช่วยให้งานเกิดความรวดเร็วและประหยัดบุคลากร เช่น ในส่วนของงานออกอากาศที่ได้ขยายเวลาเป็น 24 ชั่วโมง จึงมีการนำระบบ server มาใช้ ทำให้ไม่จำเป็นที่จะต้องจ้างพนักงานมาอยู่ประจำทุกช่อง ตลอด 24 ชั่วโมง เพราะรายการที่จะเผยแพร่ในช่วง 20.00 น. เป็นต้นไป จนถึงเช้าวันใหม่ของแต่ละวัน จะถูกบันทึกไว้ในโปรแกรม server เพื่อจะออกอากาศ โดยมีเจ้าหน้าที่รับผิดชอบเพียง 2 คนเท่านั้น และในส่วนของงานผลิตรายการ ที่นำระบบการตัดต่อ non linear มาใช้ เพื่อให้เกิดความรวดเร็วในการตัดต่องานบางส่วน ทำให้งานตัดต่อรวดเร็วขึ้น ได้ปริมาณงานมากขึ้น โดยไม่จำเป็นต้องมีผู้เชี่ยวชาญในงานตัดต่อก็สามารถทำได้ เหมาะ

สำหรับการทำโปรโมทสั้น ๆ ในกับทางสถานี ฯ สามารถช่วยแบ่งเบางานตัดต่อรายการหลัก ๆ ของสถานีได้” (บรรพต ดีคำ , สัมภาษณ์, 7 เมษายน 2545)

นายขวัญแก้ว วัชรโรทัย ประธานกรรมการบริหารงานมูลนิธิฯ กล่าวเสริมถึงอุปกรณ์ที่ใช้ทำสื่อการสอนว่า “...ปัจจุบันมีการนำ computer มาใช้ในการทำสื่อการสอน คือ ทำสื่อการสอนโดยใช้โปรแกรม powerpoint ซึ่งอาจารย์แต่ละท่านต้องรับผิดชอบในการทำสื่อ powerpoint ในวิชาที่ตนสอน โดยทางมูลนิธิฯ ก็จะมียงบประมาณให้อาจารย์ผู้สอนสามารถยืมเงินซื้อ computer ได้คนละ 40,000 บาท (ผ่อนชำระเดือนละ 2,000 บาท ไม่คิดดอกเบี้ย) เพื่อจะได้มี computer ใช้ทำสื่อการเรียนการสอนที่บ้านได้ นอกจากนี้ยังมีเวลาให้กับครอบครัวอีกด้วย ซึ่งเหล่านี้ทำให้เกิดกำลังใจครูที่นี้เลยใช้ powerpoint ด้วยความสมัครใจ.... ” (ขวัญแก้ว วัชรโรทัย , สัมภาษณ์, 19 มีนาคม 2545)

นายบรรพต ดีคำ หัวหน้าฝ่ายเทคนิคและผลิตรายการ ได้กล่าวเพิ่มเติมถึงอุปกรณ์รับส่งสัญญาณของสถานีฯ ว่า “...บริษัทกลุ่มชินวัตร ได้ออกค่าใช้จ่ายให้มูลนิธิฯ จำนวน 20 ล้านบาท เพื่อเป็นค่าใช้จ่ายในการส่งสัญญาณ ซึ่งอุปกรณ์ในการรับ-ส่งสัญญาณที่ได้ติดตั้งที่สถานีวิทยุโทรทัศน์การศึกษาทางไกลผ่านดาวเทียม วงไกลกังวลนั้น เราเลือกใช้ระบบ Digital DTH โดยต้องเสียค่าบริการปีละประมาณ 3 ล้านบาท เป็นค่าติดตั้งระบบ ค่าดูแล บำรุงรักษา การให้คำปรึกษาและฝึกอบรมช่างเทคนิค สำหรับ ค่าเช่าเครื่องทรานพอนเดอร์ ปีละ 62.5 ล้านบาท และค่าสถานีส่งสัญญาณขึ้นดาวเทียม 7.5 ล้านบาท รวมเป็น 70 ล้านบาทต่อปี ซึ่งค่าใช้จ่ายส่วนนี้อยู่ในความรับผิดชอบของกระทรวงศึกษาธิการ และในส่วนของอุปกรณ์รับสัญญาณดาวเทียม ที่ใช้ในโรงเรียนนั้น (ชุดจานและเครื่องรับดาวเทียม พร้อมค่าติดตั้ง ชุดละ 150,000 บาท ซึ่งประกอบไปด้วย อุปกรณ์ TV Received Only สำหรับโรงเรียน 1 แห่ง 6 ช่องโทรทัศน์ , อุปกรณ์จานสายอากาศขนาด 1.8 เมตร 1 ชุด , อุปกรณ์ IRD 6 ชุด และ Accessory) โดยค่าใช้จ่ายส่วนนี้มาจากการบริจาค จากประชาชนห้างร้าน สำหรับในส่วนของโรงเรียน ศ.ช.ค. จำนวน 200 โรงเรียนนั้น นายฮาราลด์ ลิงค์ ประธานกรรมการบริษัท ปิกิมแอนด์โก ซึ่งดำรงตำแหน่งเลขาธิการ มูลนิธิกองทุนสมเด็จพระศรีนครินทราบรมราชชนนี ได้รับที่จะติดตั้งชุดจานและเครื่องรับสัญญาณ ให้เป็นมูลค่า 30 ล้านบาท เรายังได้รับความร่วมมือจากกองบัญชาการทหารสูงสุดและกองทัพบกใน การติดตั้งอุปกรณ์รับสัญญาณในโรงเรียนเครือข่ายทั่วประเทศ รวมทั้งการติดตามผลตลอดปีด้วย...” (บรรพต ดีคำ , สัมภาษณ์, 7 เมษายน 2545)

จากการศึกษาพบว่าวัสดุอุปกรณ์ของทางสถานีฯ ทั้งในส่วนของอาคาร สถานที่ ตลอดจนอุปกรณ์การผลิตรายการและการเผยแพร่รับส่งสัญญาณของทางสถานีฯ นั้นมาจากงบประมาณประจำปีทั้งทางกรมสามัญศึกษาจัดให้ และงบประมาณจากการบริจาคโดยผู้ที่ให้การสนับสนุน

โครงการ ซึ่งมีทั้งในรูปแบบของเงิน ชุดอุปกรณ์ และอัตรากำลังคนในการติดตั้ง ผู้วิจัยเห็นว่า อุปกรณ์ทุกอย่าง ล้วนเป็นอุปกรณ์ที่มีคุณภาพ เหมาะสมต่อการใช้งานของสถานีฯ เพราะมีกระบวนการจัดซื้อที่ผ่านการเห็นชอบจากคณะกรรมการจัดซื้อที่มีความเชี่ยวชาญ เพื่อให้ได้อุปกรณ์ที่มีคุณภาพรองรับการผลิตรายการและการเผยแพร่รายการของสถานีฯ ให้มีประสิทธิภาพที่สุด นอกจากนี้ยังมีการปรับเปลี่ยนเพิ่มเติมอุปกรณ์การใช้งานให้มีความทันสมัยอยู่เสมอเพื่อที่จะสามารถรองรับการใช้งานในอนาคตด้วย

จากการศึกษาสรุปได้ว่า ปัจจัยนำเข้าในการดำเนินงานของสถานีฯ ทั้ง 4 ส่วนตามที่ได้กล่าวมานั้น มีความเหมาะสมที่จะทำให้สถานีฯ ดำเนินงานให้เป็นไปตามวัตถุประสงค์ที่ได้วางไว้เป็นอย่างดี แต่ผู้วิจัยเห็นว่า บุคลากรในส่วนงานผลิตรายการนั้นยังขาดความรู้และประสบการณ์ตรงเกี่ยวกับการผลิตรายการโทรทัศน์ ทำให้รูปแบบของรายการออกมาไม่น่าสนใจเท่าที่ควร เมื่อเทียบกับความเพียบพร้อมของปัจจัยนำเข้าอื่น ๆ



สถาบันวิทยบริการ
จุฬาลงกรณ์มหาวิทยาลัย

บทที่ 5

กระบวนการผลิตและช่องทางการเผยแพร่รายการ

จากการศึกษาถึงปัจจัยนำเข้า ทำให้เกิดความเข้าใจถึงปัจจัยพื้นฐานในการดำเนินงานของทางสถานีวิทยุโทรทัศน์การศึกษาทางไกลผ่านดาวเทียม วังไกลกังวล แล้ว ในบทนี้ผู้วิจัยจะวิเคราะห์ถึงกระบวนการผลิตและช่องทางการเผยแพร่รายการของสถานี ฯ เพื่อให้เกิดความเข้าใจในการดำเนินงานด้านรายการของทางสถานี ฯ ได้อย่างชัดเจนขึ้น เพราะถือเป็นปัจจัยสำคัญส่วนหนึ่งที่มีอิทธิพลต่อการดำเนินงานด้านรายการให้บรรลุเป้าหมายของทางสถานี ฯ ตามทฤษฎีระบบ โดยในบทนี้ ผู้วิจัยได้นำแนวคิดเรื่องกระบวนการผลิตรายการโทรทัศน์เพื่อการศึกษา และความรู้เกี่ยวกับการเผยแพร่กระจายสื่อผ่านดาวเทียมเพื่อการศึกษา มาเป็นกรอบในการวิเคราะห์

ปัจจัยกระบวนการ (Process)

ในการศึกษาปัจจัยกระบวนการ ของการดำเนินงานสถานีวิทยุโทรทัศน์การศึกษาทางไกลผ่านดาวเทียม วังไกลกังวล นี้ พบว่ากระบวนการผลิตรายการของสถานีวิทยุโทรทัศน์การศึกษาทางไกลผ่านดาวเทียม วังไกลกังวล แบ่งออกเป็น 2 ส่วนตามรูปแบบของรายการ คือ 1. รายการถ่ายทอดสด 2. รายการบันทึกเทป

นายขวัญแก้ว วัชโรทัย ประธานกรรมการบริหารมูลนิธิการศึกษาทางไกลผ่านดาวเทียม (นายสถานี ฯ) ได้กล่าวถึงการผลิตรายการของสถานีฯ ว่า “ ... เนื่องจากวัตถุประสงค์ในการดำเนินงานของสถานีฯ คือ การทำให้ทุกคนได้รับการศึกษาที่เท่าเทียมกัน ไม่ว่าจะอยู่ในชนบทที่ห่างไกลที่ประสบกับปัญหาการขาดแคลนครูผู้สอน หรือจะอยู่ในเมืองก็ตาม เพื่อตอบสนองวัตถุประสงค์ดังกล่าว ในการผลิตรายการการเรียนการสอนของทางสถานี ฯ จึงเป็นการถ่ายทอดสดการเรียนการสอนในห้องเรียนจากโรงเรียนวังไกลกังวล ซึ่งเป็นโรงเรียนของพระบาทสมเด็จพระเจ้าอยู่หัวฯ ถือได้ว่าเป็นการได้รับพระราชทานการเรียนการสอนวิชาเดียวกัน เวลาเดียวกัน ครูประจำวิชาเดียวกัน จากครูคนเดียวกัน นอกจากนี้ยังได้รับพระราชทานพระมหากรุณาธิคุณน่านับการ ในเรื่องการจัดให้มีเครื่องรับโทรทัศน์ห้องเรียนละ 2 เครื่อง สำหรับห้องเรียนที่มีนักเรียน 40 คนขึ้นไป เพื่อนักเรียนจะได้เห็นการเรียนการสอนชัดเจนและตั้งใจเรียน ทุกชั้นเรียนควรมีเครื่องบันทึกการเรียนการสอนวิชาที่ยาก เช่น วิทยาศาสตร์ คณิตศาสตร์ ภาษาต่างประเทศ เป็นต้น เพื่อนักเรียนจะได้เปิดดูรายละเอียดวิชาต่าง ๆ ที่จดไม่ทัน หรือยังไม่เข้าใจ พระราชทานคำแนะนำเรื่องการจัดแสงสว่างในห้องเรียน ให้ใช้ màn ปรับแสงเพื่อให้ได้ภาพที่ชัดเจน หรือสถานที่ตั้งเครื่องรับโทรทัศน์ ปรับหันมิให้

ภาพสะท้อนในจอภาพ ที่สำคัญที่สุดในเรื่องตารางการเรียนการสอน ทรงเร่งรัดให้มูลนิธิฯ จัดพิมพ์ให้พร้อมเสร็จและส่งไปให้โรงเรียนปลายทางก่อนเปิดเทอม เพื่อโรงเรียนปลายทางจะสามารถเตรียมอุปกรณ์การเรียนการสอนไว้ล่วงหน้า เพื่อการเรียนการสอนจะได้มีประสิทธิภาพสมบูรณ์...” (ขวัญแก้ว วัชโรทัย, สัมภาษณ์, 19 มีนาคม 2545)

จ.ส.อ. บุรี วิวัฒน์นะ ซึ่งเป็นหัวหน้าห้องควบคุมการออกอากาศ สศทท. 14 ได้กล่าวถึงขั้นตอนการทำรายการถ่ายทอดสดว่า “ ... ในการถ่ายทำรายการแต่ละวิชานั้น ครูผู้สอนประจำวิชา จะส่งสื่อการเรียนการสอนให้ฝ่ายเทคนิคล่วงหน้า 1 วัน เพื่อให้เจ้าหน้าที่ฝ่ายเทคนิคและผลิตรายการได้ทำการตรวจเช็คสื่อว่าสามารถใช้งานได้จริง รวมทั้งจะได้จัดเตรียมอุปกรณ์ต่างๆ ที่จะทำให้การออกอากาศในวิชานั้น ๆ เป็นไปอย่างราบรื่น... ” (บุรี วิวัฒน์นะ, สัมภาษณ์, 21 กุมภาพันธ์ 2545)

นางสาววิดา นิลประเสริฐ ซึ่งเป็นหัวหน้าห้องควบคุมการออกอากาศ สศทท. 15 ได้กล่าวเพิ่มเติมถึงการทำรายการถ่ายทอดสดว่า “...การถ่ายทำรายการสดการเรียนการสอนออกอากาศของสถานีฯ นั้น ไม่มีการซักซ้อมล่วงหน้า ดังนั้น ภาพที่ถ่ายทอดไปยังปลายทางจึงเป็นภาพการเรียนการสอนสดที่อาจารย์โรงเรียนวังไกลกังวลกำลังทำการสอนนักเรียนต้นทางในขณะนั้น โดยในการลำดับภาพการเรียนการสอน เจ้าหน้าที่ของเราจะทำตาม script ที่อาจารย์ผู้สอนแต่ละท่านนำมาให้ ซึ่งเป็นเอกสารพิมพ์ในรูปแบบของโปรแกรม powerpoint และในการถ่ายทำรายการทุกครั้งจะปิดท้ายรายการด้วยเครดิตท้ายขึ้นรายชื่อผู้ที่เกี่ยวข้องในการถ่ายทำแต่ละรายการ โดยเจ้าหน้าที่ฝ่ายเทคนิคเป็นผู้ออกแบบขึ้นเอง...” (วิดา นิลประเสริฐ , สัมภาษณ์, 21 กุมภาพันธ์ 2545)

นายอภิสิทธิ์ ศิริกุลกอบเดช ซึ่งเป็นหัวหน้าห้องควบคุมการออกอากาศ สศทท. 12 ได้กล่าวเสริมถึงการทำรายการว่า “...การถ่ายทำรายการของสถานีฯ นั้น จะแบ่งความรับผิดชอบออกเป็นช่อง ตามระดับชั้นเรียน ในแต่ละห้องจะมีเจ้าหน้าที่รับผิดชอบการถ่ายทำรายการ 5 คน คือ ช่างกล้อง 2 คน ผู้กำกับภาพและเสียง 2 คน ดูแลเรื่องรายการบันทึกเทป 1 คน ซึ่งทุกคนสามารถที่จะทำงานในทุกส่วนของงานออกอากาศได้เหมือนกันหมด เจ้าหน้าที่แต่ละคนใน 1 ช่องจะสลับหน้าที่กันทำงาน ทั้งนี้ก็ขึ้นอยู่กับอาการตกลงกันเองภายในช่องที่ตนรับผิดชอบ ว่าใครจะทำหน้าที่ส่วนไหนในคาบการสอนออกอากาศนั้น ๆ โดยช่างกล้องจะจับภาพตามที่ผู้กำกับภาพบอกผ่านหูฟังที่เชื่อมต่อสัญญาณกันระหว่างห้องควบคุมการออกอากาศและห้องเรียนที่ใช้ออกอากาศ...”(อภิสิทธิ์ ศิริกุลกอบเดช , สัมภาษณ์, 22 กุมภาพันธ์ 2545)

นายวิระพันธ์ ไชยมภู ซึ่งเป็นผู้ช่วยหัวหน้าฝ่ายเทคนิค ได้กล่าวเพิ่มเติมในส่วนของขั้นตอนหลังการผลิตรายการ ว่า “...ทุกครั้งที่ทำการผลิตรายการเรียบร้อยแล้ว ไม่ว่าจะเป็นการสดหรือรายการบันทึกเทป เจ้าหน้าที่ที่รับผิดชอบในแต่ละรายการ จะต้องเป็นผู้ดูแลและตรวจเช็ค ให้ความสำคัญอุปกรณ์ในการถ่ายทำรายการทุกอย่าง ให้เรียบร้อยพร้อมใช้งานอยู่เสมอ...” (วิระพันธ์ ไชยมภู , สัมภาษณ์, 20 เมษายน 2547)

นายบรรพต ดิคำ หัวหน้าฝ่ายเทคนิคและผลิตรายการ ได้กล่าวถึงงานผลิตรายการของสถานีฯ ว่า “... นอกจากรายการสดการเรียนการสอนออกอากาศและรายการบันทึกเทป ที่มีกรถ่ายทำในห้องจัดรายการแล้ว ทางสถานีฯ ยังมีรายการบันทึกเทปที่เป็นรายการนอกสถานที่ด้วย ซึ่งแต่เดิมมีรายการเดียว คือ รายการเกร็ดเกษตร เป็นรายการที่ให้ความรู้เกี่ยวกับการเกษตรทุกประเภท ไม่ว่าจะเป็นการปลูกพืชหรือเลี้ยงสัตว์ แต่ในเดือนเมษายน 2543 พระบาทสมเด็จพระเจ้าอยู่หัวทรงพระกรุณาโปรดเกล้าพระราชทานรายการ “ ศึกษาทัศน์ ” ซึ่งเป็นรายการที่เพิ่มพูนความรู้และประสบการณ์นอกห้องเรียนและนอกตำราเรียนให้กับนักเรียนและผู้สนใจ เนื้อหาของรายการจะให้ความรู้ในเรื่องของศิลปวัฒนธรรม ขนบธรรมเนียมประเพณี ภูมิปัญญามนุษย์ในแต่ละท้องถิ่น รวมถึงโครงการในพระราชดำริต่าง ๆ ในการผลิตรายการนอกสถานที่นี้ จะมีเจ้าหน้าที่ที่ปฏิบัติหน้าที่ 4 คน ซึ่งแบ่งเป็น เจ้าหน้าที่ประสานงาน และ เขียนบท จำนวน 1 คน เจ้าหน้าที่ดำเนินการถ่ายทำ (ช่างกล้อง) จำนวน 2 คน และเจ้าหน้าที่ ตัดต่อภาพและเสียง จำนวน 1 คน เพื่อออกไปถ่ายทำรายการนอกสถานที่และนำเทปที่ถ่ายทำมาตัดต่อเป็นรายการที่ออกอากาศแต่ละตอน ตอนละประมาณ 30 นาที...” (บรรพต ดิคำ , สัมภาษณ์, 22 กุมภาพันธ์ 2545)

นายผดุง ไชยพัฒน์ ผู้ดำเนินรายการเกร็ดเกษตร ได้กล่าวถึงงานผลิตรายการเกร็ดเกษตร ว่า “...ในการถ่ายทำรายการเกร็ดเกษตร ซึ่งเป็นรายการที่ให้ความรู้เกี่ยวกับการเกษตรทุกประเภท ไม่ว่าจะเป็นการปลูกพืชหรือเลี้ยงสัตว์นั้น มีทีมงานที่ร่วมทำรายการเพียง 3 คน เจ้าหน้าที่ประสานงานรายการ 1 คน ซึ่งก็ต้องทำหน้าที่เป็นผู้ช่วยช่างกล้องในการออกไปถ่ายทำรายการด้วย ช่างกล้องและเจ้าหน้าที่ตัดต่อภาพและเสียง 1 คน ถ่ายภาพเองตัดต่อเอง คนเขียนบทและผู้ดำเนินรายการ 1 คน ถือว่าเป็นรายการที่ใช้เจ้าหน้าที่น้อยมาก ออกไปถ่ายทำรายการตอนละ 1 วัน แต่นำมาตัดต่อให้เสร็จภายในสัปดาห์นั้นเพื่อใช้ออกอากาศในสัปดาห์ถัดไป ดังนั้นรูปแบบในการดำเนินรายการจึงไม่สลับซับซ้อน มีการเปิดตัวรายการด้วยการแนะนำผู้ร่วมรายการซึ่งก็คือ ผู้ที่ประกอบอาชีพทางการเกษตรในตอนที่ทำโดยตรง รูปแบบการนำเสนอเป็นการสาธิตให้เห็นขั้นตอนในการปฏิบัติจริงเกี่ยวกับการทำเกษตรทุกประเภท จากสถานที่จริง ไม่มีการซักซ้อมบทล่วงหน้า แต่จะมี script คร่าว ๆ ว่าในตอนนี้ต้องเก็บภาพและมีประเด็นคำถามอะไรบ้าง เพื่อให้ครอบคลุมเรื่องที่ต้องการนำเสนอมากที่สุด...” (ผดุง ไชยพัฒน์ , สัมภาษณ์, 21 กุมภาพันธ์ 2545)

นางสาววรรณ ทองเจริญ เจ้าหน้าที่ฝ่ายเทคนิคและผลิตรายการ ในส่วนรายการศึกษาทัศน์ ได้กล่าวเพิ่มเติมถึงขั้นตอนการผลิตรายการศึกษาทัศน์ว่า “...ขั้นตอนแรกของการผลิตรายการในแต่ละตอนนั้น เจ้าหน้าที่ประสานงานรายการจะทำการติดต่อประสานงานในส่วนเนื้อหาของเนื้อหาและสถานที่ที่ใช้ในการถ่ายทำ รวมทั้งผู้ที่จะมาเป็นผู้บรรยายในการให้ความรู้ในเรื่องนั้น ๆ และนำมาเขียนเป็นบทโทรทัศน์แบบคร่าว ๆ และนำรายละเอียดต่าง ๆ ที่จะถ่ายทำดังกล่าวเสนอหัวหน้าฝ่ายเทคนิค เพื่อส่งเรื่องขออนุมัติเบิกอุปกรณ์และค่าใช้จ่ายต่าง ๆ ไปใช้ในการถ่ายทำนอกสถานที่ตามวันและเวลาที่ระบุในเอกสาร จากผู้ช่วยนายสถานีฯ ในการออกไปถ่ายทำรายการตามสถานที่ต่าง ๆ ที่ได้วางแผนไว้ ส่วนใหญ่จะใช้เวลาในการถ่ายทำ 1 วันต่อ รายการ 1 ตอน หลังจากนั้นก็นำเทปที่ถ่ายทำมาตัดต่อและบันทึกเสียง ซึ่งใช้เวลาประมาณ 2-4 วัน จนออกมาเป็นรายการ 30 นาที สรุปคือใน 1 อาทิตย์จะได้รายการศึกษาทัศน์ 1 ตอน เพื่อเผยแพร่ออกอากาศทางสถานีวิทยุโทรทัศน์การศึกษาทางไกลผ่านดาวเทียม..” (วรรณ ทองเจริญ,สัมภาษณ์,22 กุมภาพันธ์ 2545)

อาจารย์วันชัย ตรีสงค์ หัวหน้าหมวดภาษาต่างประเทศและสอนออกอากาศวิชาภาษาอังกฤษ ได้กล่าวถึงการสอนออกอากาศที่สถานีวิทยุโทรทัศน์การศึกษาทางไกลผ่านดาวเทียมวังไกลกังวล ว่า “...ในการสอนออกอากาศวิชาภาษาอังกฤษที่สถานี ฯ มี 2 ลักษณะคือ การสอนออกอากาศสดตามตารางการเรียนการสอน และการสอนโดยการบันทึกเทปในห้องบันทึกรายการ ในการสอน ที่ถ่ายทอดสดตรงจากห้องเรียนโรงเรียนวังไกลกังวลไปสู่โรงเรียนปลายทางให้ได้เรียนวิชาภาษาอังกฤษไปพร้อมกันนั้น ก่อนอื่นก็ต้องเตรียมสื่อการเรียนการสอน โดยการนำเนื้อหาจากบทเรียนตามโครงสร้างหลักสูตรของกระทรวงศึกษาธิการ ที่มีการกำหนดวัตถุประสงค์การเรียนรู้ของแต่ละบท มาประยุกต์เป็นสื่อการสอนในโปรแกรม powerpoint เพื่อที่ปลายทางจะได้เห็นชัดเจนและมีสีสัน รูปแบบการนำเสนอที่น่าสนใจ นอกจากนี้ยังมีสื่อ VDO ,เทปเพลง หรือภาพจากสิ่งพิมพ์ และกิจกรรมต่าง ๆ ที่จะทำให้นักเรียนทั้งต้นทางและปลายทางเข้าใจ และสนุกสนานไปกับเนื้อหาบทเรียนที่เราแนะนำเสนอตามวัตถุประสงค์ในการเรียนรู้ ในการสอนออกอากาศสด ต้องอาศัยประสบการณ์และความเชี่ยวชาญในเนื้อหาการสอนเป็นอย่างดี เพราะถ้าเราสอนผิด นักเรียนปลายทางก็จะได้ข้อมูลที่ผิดไปด้วย ถึงแม้ว่าในการสอนออกอากาศแต่ละครั้งจะมีการบันทึกเทปไว้สำหรับตรวจเช็คแก้ไขความถูกต้องเพื่อที่จะนำไปออกอากาศบททวนก็ตาม แต่เราก็ไม่สามารถทราบได้ว่านักเรียนหรือผู้ชมปลายทางจะได้ดูเทปบททวนนั้นทุกคนหรือเปล่า นอกจากนั้นเราต้องพยายามที่จะควบคุมนักเรียนในห้องออกอากาศให้สนใจการสอนตลอดคาบให้ได้ เพราะถ้านักเรียนคุยหรือเล่นกันเสียงดังในขณะที่สอนออกอากาศ จะทำให้เราไม่มีสมาธิในการสอน อาจส่งผลให้ภาพที่ออกอากาศไม่เป็นไปตามที่เราได้วางแผนไว้ สำหรับการสอนโดยการบันทึกเทปในห้องบันทึกรายการนั้น จะมีขั้นตอนในการทำรายการเหมือนกันทุกขั้นตอน คือ เราต้องทำสื่อการเรียนการสอน

powerpoint ให้กับเจ้าหน้าที่ฝ่ายเทคนิคล่วงหน้าเพื่อจะได้จัดเตรียมอุปกรณ์ในการออกอากาศได้อย่างถูกต้อง ต่างกันที่ในการบันทึกเทปนั้นจะไม่มีนักเรียนมานั่งในห้อง ยกเว้นแต่เฉพาะบางตอนที่ต้องการให้มีนักเรียนมาร่วมทำกิจกรรมในการเรียนการสอนเทปนั้น เราก็จะเลือกนักเรียนบางส่วนมาร่วมในรายการ และเมื่อทำการบันทึกเทปเสร็จเรียบร้อยแล้ว เราสามารถที่จะนำเทปมาตรวจเช็คความถูกต้องก่อนออกอากาศจริงได้ ซึ่งจะทำให้รายการที่ออกอากาศนั้นมีประสิทธิภาพขึ้น... ” (วันชัย ตรีสงค์, สัมภาษณ์, 25 กุมภาพันธ์ 2545)

นางสาวเกศยา ขงภูมิพุทธา อาจารย์สอนครุฑการอาชีพวังไกลกังวล ได้กล่าวถึงการทำการครุฑการอาชีพ ว่า “...ขั้นตอนในการถ่ายทำรายการนั้น ก็จะต้องมีการส่งสื่อการเรียนการสอนให้กับฝ่ายเทคนิคล่วงหน้า เพื่อที่เจ้าหน้าที่จะได้รู้ script คร่าว ๆ และเตรียมอุปกรณ์สื่อต่าง ๆ ได้ถูกต้อง การทำการครุฑการอาชีพนั้นเป็นรายการเกี่ยวกับการทำอาหาร การทำขนมต่าง ๆ ในการสอนออกอากาศแต่ละตอนนั้น อาจารย์จะเตรียมอุปกรณ์และส่วนผสมในการทำอาหารในแต่ละตอนไว้ล่วงหน้า และจัดวางอย่างเป็นสัดส่วนเพื่อให้ผู้ชมได้เห็นภาพส่วนผสมของการทำอาหารอย่างชัดเจน โดยเฉพาะบางตอนอาจต้องใช้เวลามากในการทำให้อาหารสุก ก็จะต้องมีการทำอาหารนั้นไว้ก่อนที่จะออกอากาศจริง เพื่อให้ผู้ชมทางบ้านได้เห็นภาพจริงหลังการปรุงเสร็จแล้ว เนื่องจากเวลาในการออกอากาศแต่ละตอนมีจำกัด ในการสอนทำอาหารออกอากาศนั้น จะสอนโดยใช้วิธีการพูดประกอบการทำจริงเพื่อให้เห็นภาพ รวมทั้งมีวิธีการทำที่เป็นตัวหนังสือขึ้นหน้าจอโทรทัศน์ด้วย เพื่อให้ผู้ชมสามารถจดวิธีการต่าง ๆ ได้ด้วย ในกรณีที่ผู้ชมปลายทางสงสัย ต้องการข้อมูลเพิ่มเติม หรือมีข้อเสนอแนะก็สามารถที่จะเขียนจดหมายหรือโทรศัพท์มาได้ที่วิทยาลัยการอาชีพวังไกลกังวล... ” (เกศยา ขงภูมิพุทธา, สัมภาษณ์, 21 กุมภาพันธ์ 2545)

ผศ.ดร. อติธิ เขียวสกุล อาจารย์สอนภาษาฝรั่งเศส ได้กล่าวถึงการจัดทำรายการการสอนภาษาฝรั่งเศส ที่สถานีฯ ว่า “...ก่อนที่จะทำการสอนออกอากาศนั้นจะต้องทำการส่งสื่อการเรียนการสอนให้กับเจ้าหน้าที่ฝ่ายเทคนิคล่วงหน้า เพื่อให้เจ้าหน้าที่ได้เตรียมงานออกอากาศได้อย่างถูกต้อง โดยเนื้อหาที่นำมาทำเป็นสื่อการสอนนั้น จะเอามาจากหนังสือ เอกสารต่าง ๆ รวมทั้ง website เพื่อให้มีเนื้อหาที่หลากหลาย มีความแปลกใหม่ โดยจะทำเป็นสื่อ powerpoint รายการที่สอนนั้น จะเป็นการบันทึกเทปไว้ล่วงหน้าในห้องบันทึกรายการของสถานีฯ ในช่วงวันเสาร์ อาทิตย์ และช่วงปิดภาคเรียน รูปแบบในการถ่ายทำ จะเหมือนการถ่ายทำรายการสด คือ บันทึกเทปยาวตลอดการสอนในแต่ละคาบเรียน จะไม่ได้นำเทปมาตัดต่อใหม่... ” (อติธิ เขียวสกุล, สัมภาษณ์, 22 เมษายน 2547)

นางสาวกัตติมา เกตุแก้ว เจ้าหน้าที่ฝ่ายเทคนิคและผลิตรายการ ส่วนงานห้องสมุดเทพ ได้กล่าวถึงขั้นตอนการผลิตรายการ ส่วนงานห้องสมุดเทพ ว่า “...ในการผลิตรายการของสถานีวิทยุโทรทัศน์การศึกษาทางไกลผ่านดาวเทียม วังไกลกังวล นี้ มีทั้งรายการสดและการบันทึกเทป ดังนั้นจึงต้องมีส่วนของงานห้องสมุดเทพ ที่จะคอยจัดเทปเปล่าหรือเทปที่บันทึกรายการแล้วให้กับเจ้าหน้าที่ที่เกี่ยวข้อง เช่น เจ้าหน้าที่งานออกอากาศช่วง 8.30 –17.00 น. ก็จะได้รับเทปเปล่าตามจำนวนรายการของแต่ละห้อง เพื่อบันทึกรายการสดสำหรับใช้เปิดออกอากาศทบทวนในตอนกลางคืนหรือช่วงปิดเทอม หรือ สำหรับเจ้าหน้าที่ video server งานห้องสมุดเทพก็จะจัดเทปรายการที่จะต้องเผยแพร่ออกไปในแต่ละวันให้ นอกจากนี้ยังทำหน้าที่จัดเก็บเทป และตรวจเช็คความสมบูรณ์ของเนื้อเทป เพื่อที่จะสะดวกในการค้นหาและนำมาใช้งานในโอกาสต่อไปด้วย ...” (กัตติมา เกตุแก้ว , สัมภาษณ์, 7 เมษายน 2545)

นายก้องเกียรติ ส่องแสงจันทร์ เจ้าหน้าที่ฝ่ายเทคนิคและผลิตรายการ ส่วนงานตัดต่อ ได้กล่าวถึงขั้นตอนการผลิตรายการในส่วนงานตัดต่อ ว่า “...ในการผลิตรายการของสถานีวิทยุโทรทัศน์การศึกษาทางไกลผ่านดาวเทียม วังไกลกังวล นี้ จะมีงานตัดต่อเข้ามาเกี่ยวข้อง 2 ส่วน คืองานบันทึกเทปที่ออกไปถ่ายทำรายการนอกสถานที่ และงานบันทึกเทปที่มีการถ่ายทำจากหน่วยงานอื่น สำหรับรายการนอกสถานที่นั้น ผู้ที่ตัดต่อก็เป็นเจ้าหน้าที่ที่อยู่ในทีมที่ออกไปถ่ายทำรายการ นั้น ๆ ส่วนรายการที่ถ่ายทำมาจากหน่วยงานอื่น แต่จะออกอากาศที่สถานีฯ ในส่วนนี้ก็จะจะมีเจ้าหน้าที่ตัดต่อส่วนกลางของสถานี เป็นผู้ตัดต่อเทปให้ เพื่อให้การนำเสนอเป็นไปในแนวทางเดียวกันกับเทปที่ได้ทำขึ้นที่สถานี โดยเจ้าของรายการนั้นจะต้องมาดูแลการตัดต่ออย่างใกล้ชิด เพื่อให้เกิดความถูกต้อง ครอบคลุมเนื้อหาที่เจ้าของรายการต้องการนำเสนอ โดยในส่วนของการตัดต่อนี้มีเจ้าหน้าที่รับผิดชอบเพียง 2 ท่าน ดังนั้นในการจะตัดต่องานแต่ละครั้งจะต้องมีการจองห้องตัดต่อล่วงหน้า โดยประสานงานมาทางฝ่ายเทคนิคและผลิตรายการ เพื่อเจ้าหน้าที่จะได้จัดตารางเวลา และจัดเตรียมอุปกรณ์ในส่วนต่าง ๆ ที่ต้องใช้ในการตัดต่อ ให้ครบถ้วน เพื่อที่สามารถตัดต่องานได้สมบูรณ์ ตามเวลาที่กำหนด ...” (ก้องเกียรติ ส่องแสงจันทร์ , สัมภาษณ์, 7 เมษายน 2546)

จากการศึกษา ผู้วิจัยพบว่าในส่วนของกระบวนการผลิตรายการ ของสถานีวิทยุโทรทัศน์การศึกษาทางไกลผ่านดาวเทียม วังไกลกังวลนี้ มีกระบวนการผลิตทั้งในส่วนที่เหมือนกันและแตกต่างกัน ผู้วิจัยพบว่าส่วนที่เหมือนกันในกระบวนการผลิตรายการของสถานีฯ คือ ในขั้นตอนของการเตรียมการ ซึ่งก่อนที่จะทำการออกอากาศสดของทุกวิชา ครูผู้สอนแต่ละวิชาจะต้องส่งสื่อ powerpoint ที่ครูผู้สอนแต่ละท่านได้จัดทำขึ้น จากบทเรียนตามหลักสูตรของกระทรวงศึกษาธิการ หรือจากหนังสือคู่มือต่าง ๆ save ลงแผ่น Disk พร้อมกับ Script ที่จะทำการสอนในรายการต่อไป (รวมถึงสื่ออื่น ๆ เช่น เทป ที่จะเปิดประกอบการเรียนการสอนในคาบนั้น ๆ) ให้กับเจ้าหน้าที่

ฝ่ายวิชาการ เพื่อทำการส่งสื่อเหล่านั้นให้กับเจ้าหน้าที่ฝ่ายเทคนิคและผลิตรายการ ล่วงหน้า 1 วัน ก่อนทำการออกอากาศสด ทั้งนี้เจ้าหน้าที่ฝ่ายเทคนิคและผลิตรายการจะได้ตรวจสอบ และจัดเตรียมสื่อที่ใช้ รวมทั้งจัดเตรียมอุปกรณ์ที่ใช้ในการออกอากาศ เช่น เทปสำหรับบันทึกการออกอากาศ อุปกรณ์ในห้องออกอากาศ ห้องควบคุมการออกอากาศ เพจหน้ารายวิชา ชื่อครูผู้สอน รวมทั้งเครดิตท้ายรายการ และอื่น ๆ เป็นต้น เพื่อให้การออกอากาศสดในแต่ละรายการของวิชานั้น เป็นไปอย่างราบรื่น ซึ่งถ้าครูผู้สอนท่านใดไม่ทำการส่งสื่อการเรียนการสอนตามกำหนดเวลา จะถือว่าสละสิทธิ์การสอนสดในคาบนั้น และเจ้าหน้าที่ฝ่ายเทคนิคและผลิตรายการในส่วนของห้องสมุดเทปจะจัดเทปรายการนั้นมาออกอากาศแทนการสอนสด ซึ่งเทปที่นำมาออกอากาศ นั้นครูผู้สอนวิชานั้น ๆ จะประสานงานกับเจ้าหน้าที่ฝ่ายเทคนิคและผลิตรายการในส่วนของห้องสมุดเทปว่าให้นำเทปตอนใดมาออกอากาศแทน

ในการออกอากาศสดแต่ละครั้งนั้น เจ้าหน้าที่ฝ่ายเทคนิคและผลิตรายการจะทำการบันทึกเทปไว้ และนำไปให้ห้องสมุดเทป เพื่อเก็บเป็นหมวดหมู่ รอการนำมาเปิดออกอากาศใหม่ เป็นการทบทวนในช่วงปิดภาคเรียน บางรายวิชาจะมีการนำไปบันทึกต่อเพื่อจัดจำหน่ายให้กับโรงเรียนต่าง ๆ และบุคคลทั่วไปที่สนใจ จากการศึกษาผู้วิจัยพบว่า ก่อนหรือหลังการดำเนินการออกอากาศการเรียนการสอนแต่ละครั้ง จะมีการเตรียมข้อมูลพื้นฐานของม้วนเทป เพื่อให้สะดวกแก่เจ้าหน้าที่ที่ปฏิบัติงานออกอากาศ โดยมีการติดสติ๊กเกอร์ ตามผังรายการการเรียนการสอนที่ระบุ วัน เดือน ปี ชื่อรายการ ชื่อผู้สอน เวลาที่ออกอากาศ ไว้อย่างชัดเจน เพียงเว้นพื้นที่ของชื่อเรื่องและเวลานั้น เพื่อให้เจ้าหน้าที่งานออกอากาศนำไปบันทึกรายการการเรียนการสอน หลังจากการออกอากาศสดสิ้นสุด ห้องสมุดเทปจะมีหน้าที่ป้อนข้อมูลเพื่อลงทะเบียนม้วนเทปทั้งหมด ไว้เป็นหลักฐานข้อมูลในการใช้งานในครั้งต่อไป

เทปรายการที่บันทึกแล้วนั้น ครูผู้สอนแต่ละท่านจะนำมาตรวจสอบ เพื่อแก้ไขข้อผิดพลาด ก่อนที่จะนำการออกอากาศใหม่ และจัดจำหน่าย โดยครู ผู้สอนจะนัดตารางเวลาในการแก้ไขเทปรายการของตนเอง กับเจ้าหน้าที่ฝ่ายเทคนิคและผลิตรายการที่รับผิดชอบในส่วนนี้

และในส่วนของกระบวนการผลิตรายการที่มีความแตกต่างกันนั้น จากเทปการเรียนการสอนพบว่า ขั้นตอนการผลิตรายการ ได้แก่ การจับภาพ การใช้มุกกล้อง การควบคุมเสียงของแต่ละรายการนั้นมีความแตกต่างกัน โดยผู้วิจัยจะแบ่งการวิเคราะห์ออกเป็นหมวดวิชา ดังนี้

ตารางที่ 1 การนำเสนอภาพตามหมวดวิชา

หมวดวิชา	การนำเสนอภาพและมุกกล้อง	เสียงประกอบ
ภาษาไทย	เน้นฉายภาพข้อความในบทเรียน ซึ่งผลิตจากโปรแกรมpowerpoint ที่ ทำในลักษณะการ Presentation ซ้อนกับภาพบรรยากาศนักเรียนใน ห้องเรียน ตลอดคาบ และมีการจับ ภาพอาจารย์ผู้สอนด้านตรงและนัก เรียนในช่วงเปิด และปิดท้าย รายการ	เสียงอาจารย์ผู้สอนสลับกับ เพลงบรรเลงเบา ๆ
คณิตศาสตร์	จะนำเสนอภาพข้อความในบทเรียน ซึ่งผลิตจากโปรแกรม powerpoint สลับกับภาพวิธีการคิดที่ครูผู้สอน แสดงให้นักเรียนดูเป็นตัวอย่างบน กระดาน whiteboard และมีการจับ ภาพอาจารย์ผู้สอนด้านตรงและนัก เรียนในช่วงเปิดและปิดท้าย รายการ	เสียงอาจารย์ผู้สอนสลับกับ เพลงบรรเลงเบา ๆ
วิทยาศาสตร์	จะนำเสนอภาพข้อความในบทเรียน ซึ่งผลิตจากโปรแกรม powerpoint และเขียนเองบนกระดาน whiteboard สลับกับภาพ บรรยากาศนักเรียนในขณะที่กำลังทำ การทดลองหรือทำกิจกรรมตามใบ งาน และมีการจับภาพอาจารย์ผู้ สอนด้านตรงและนักเรียนในช่วง เปิดและปิดท้ายรายการ	เสียงอาจารย์ผู้สอน และเสียง บรรยากาศในห้องเรียน สลับ กับเพลงบรรเลงเบา ๆ
สังคมศึกษา ศาสนาและวัฒนธรรม	จะนำเสนอภาพข้อความในบทเรียน ซึ่งผลิตจากโปรแกรม powerpoint สลับกับภาพอาจารย์ผู้สอนและ	เสียงอาจารย์ผู้สอน และเสียง บรรยากาศในห้องเรียน สลับ กับเพลงบรรเลงเบา ๆ

	บรรยากาศนักเรียนในห้องเรียน รวมทั้งสื่อการสอนอื่น ๆ ที่อาจารย์จัดเตรียมมา และมีการจับภาพอาจารย์ผู้สอนด้านตรงและนักเรียนในช่วงเปิดและปิดท้ายรายการ	
สุขศึกษาและพลศึกษา	จะนำเสนอภาพข้อความในบทเรียนซึ่งผลิตจากโปรแกรม powerpoint สลับกับภาพอาจารย์ผู้สอนและบรรยากาศนักเรียนทำกิจกรรมในห้องเรียน รวมทั้งสื่อการสอนอื่น ๆ ที่อาจารย์จัดเตรียมมา และมีการจับภาพอาจารย์ผู้สอนด้านตรงและนักเรียนในช่วงเปิดและปิดท้ายรายการ	เสียงอาจารย์ผู้สอน และเสียงบรรยากาศในห้องเรียน สลับกับเพลงบรรเลงเบา ๆ
ศิลปะ	จะนำเสนอภาพอาจารย์ผู้สอนสลับกับนักเรียนที่กำลังสาธิตและปฏิบัติกิจกรรมในห้องเรียน โดยมีการซ้อนข้อความของแต่ละหัวข้อที่นำเสนอด้วย และมีการจับภาพอาจารย์ผู้สอนด้านตรงและนักเรียนในช่วงเปิดและปิดท้ายรายการ	เสียงอาจารย์ผู้สอน และดนตรีประกอบการสอน
การงานอาชีพและเทคโนโลยี	จะนำเสนอภาพอาจารย์ผู้สอน ประกอบกับภาพการสาธิตในแต่ละเรื่องที่ทำการสอน โดยมีการซ้อนข้อความของแต่ละขั้นตอนที่กำลังนำเสนอ และมีการจับภาพอาจารย์ผู้สอนด้านตรงในช่วงเปิดและปิดท้ายรายการ	เสียงอาจารย์ผู้สอนสลับกับเพลงบรรเลงเบา ๆ
ภาษาต่างประเทศ	จะนำเสนอภาพข้อความในบทเรียนซึ่งผลิตจากโปรแกรม powerpoint และเขียนเองบนกระดาน whiteboard ซ้อนกับภาพอาจารย์ผู้	เสียงอาจารย์ผู้สอนสลับกับนักเรียน รวมทั้งเสียงจากสื่อที่ช่วยในการสอนต่างๆ และเพลงบรรเลงเบา ๆ

	สอนและภาพนักเรียนในขณะที่ร่วมกิจกรรมการเรียนการสอน และมี การจับภาพอาจารย์ผู้สอนด้านตรง และนักเรียนในช่วงเปิดและปิดท้าย รายการ	
กิจกรรมพัฒนา ผู้เรียน	จะเป็นการนำเสนอภาพอาจารย์ผู้ สอน พร้อมทั้งแขกรับเชิญใน ลักษณะของการนั่งสนทนากัน สลับกับภาพจากสื่ออื่น ๆ ที่อาจารย์ นำมาเป็นสื่อในการเรียนการสอน แต่ละครั้ง และมีการจับภาพอาจารย์ ผู้สอนด้านตรงและนักเรียนในช่วง เปิดและปิดท้ายรายการ	เสียงอาจารย์ผู้สอนและแขกรับ เชิญ รวมทั้งเสียงจากสื่อที่นำมา เสนอในการสอนแต่ละครั้ง
ช่วงอุตสาหกรรม	จะนำเสนอภาพอาจารย์ผู้สอนสลับ กับภาพอุปกรณ์ที่ใช้ในการสอนต่าง ๆ ทั้งจากรูปภาพและวัสดุอุปกรณ์ จริงเพื่อการสาธิต โดยมีการซ่อนข้อ ความซึ่งเป็นหัวข้อและเนื้อหาการ สอนที่สำคัญ จากโปรแกรม powerpoint เพื่อให้เห็นภาพและเข้า ใจชัดเจนขึ้น และมีการจับภาพ อาจารย์ผู้สอนด้านตรงในช่วงเปิด และปิดท้ายรายการ	เสียงอาจารย์ผู้สอน และเพลง บรรเลงเบา ๆ
ศิลปหัตถกรรม	จะนำเสนอภาพอาจารย์ผู้สอนใน ตอนต้นรายการสลับกับภาพ อุปกรณ์ที่ใช้ในการสอนต่าง ๆ และ ข้อความอธิบายขั้นตอนการทำที่ ผลิตใน โปรแกรม powerpoint หลังจากนั้นจะเป็นการจับภาพการ สาธิตวิธีการทำโดยใช้มุมกล้องทั้ง ระยะใกล้-ไกลสลับกัน และจับด้วย ภาพผลงานที่เสร็จเรียบร้อยแล้ว	เสียงอาจารย์ผู้สอน และเพลง บรรเลงเบา ๆ

<p>คหกรรม</p>	<p>จะนำเสนอภาพอาจารย์ผู้สอนในตอนต้นรายการสลับกับภาพอุปกรณ์ที่ใช้ในการทำต่าง ๆ ที่มี การซ่อนข้อความแสดงรายละเอียดอย่างชัดเจน หลังจากนั้นจะเป็นการจับภาพการสาธิตขั้นตอนการทำ โดยใช้มุมกล้องทั้งระยะใกล้-ไกล สลับกัน และจบรายการด้วยภาพผลงานที่เสร็จเรียบร้อยแล้ว</p>	<p>เสียงอาจารย์ผู้สอน บรรยายภาค การสอน และเพลงบรรเลงเบา ๆ</p>
<p>พณิชยกรรม</p>	<p>จะนำเสนอภาพข้อความในบทเรียนซึ่งผลิตจากโปรแกรม powerpoint สลับกับภาพอาจารย์ผู้สอนและภาพสื่อการสอนอื่น ๆ ที่อาจารย์จัดเตรียมมา และมีการจับภาพอาจารย์ผู้สอนด้านตรงในช่วงเปิดและปิดท้ายรายการ</p>	<p>เสียงอาจารย์ผู้สอน สลับเพลงบรรเลงเบา ๆ</p>

กระบวนการผลิตรายการในส่วนของขั้นตอนการผลิตนั้น จากตารางข้างต้น ผู้วิจัยเห็นว่า ภาพรายการที่ถ่ายทอดออกอากาศของสถานี ฯ ในรายการสายสามัญและสายอาชีพนั้นจะเป็นภาพ เนื้อหาการสอนจากสื่อคอมพิวเตอร์ โปรแกรม powerpoint เป็นหลัก และมีการใช้กล้อง 2 กล้องจับ ภาพอาจารย์ผู้สอนและบรรยายภาคในห้องเรียน รวมถึงการสาธิต สลับกันไปมาตลอดคาบ ซึ่งส่วน ใหญ่มุมภาพที่ตัดสลับกันนั้น กล้องที่จับภาพนักเรียนหรืออาจารย์มักจะเป็นภาพมุมเดิม ๆ สำหรับ กล้องที่จับภาพกิจกรรมหรือการทดลองนั้นจะมีการเปลี่ยนมุมกล้องที่หลากหลายขึ้น ทั้งนี้ผู้วิจัยมี ความคิดเห็นว่าสาเหตุหลักที่ทำให้มุมภาพออกมาเป็นเช่นนั้น เพราะการจัดการสถานที่หรือห้องที่ใช้ ในการออกอากาศ การจัดที่นั่งของนักเรียน ไม่เอื้อต่อการเคลื่อนย้ายมุมกล้อง การขาดประสบการณ์ ในการผลิตรายการของเจ้าหน้าที่การกำกับภาพและเสียง ตลอดจนไม่มีความเข้าใจในการจัดทำ script รายการอย่างแท้จริงของผู้ที่เกี่ยวข้อง ทำให้ภาพรายการที่ออกมาไม่มีความหลากหลายของมุม กล้อง ส่งผลให้รูปแบบในการนำเสนอรายการไม่น่าสนใจ และไม่ทันสมัยเท่าที่ควรถ้าเทียบกับประ สติภาพของอุปกรณ์แต่ละชิ้นของสถานี ฯ ที่มีความสามารถในการผลิตรายการได้เป็นอย่างดี

สำหรับรายการบันทึกเทปของสถานีวิทยุโทรทัศน์การศึกษาทางไกลผ่านดาวเทียม จะมีกระบวนการผลิตโดยทั่วไปเหมือนกับการถ่ายทำรายการสด ตามที่ได้กล่าวไว้ในข้างต้น แต่จะมีขั้นตอนของการตัดต่อเทปเพิ่มเติม ทั้งนี้ขึ้นอยู่กับรูปแบบของรายการที่บันทึกเทป โดยรายการบันทึกเทปนี้จะมี 3 ลักษณะ คือ

1. รายการบันทึกเทปในห้องออกอากาศของทางสถานี ฯ กระบวนการผลิตก็จะเหมือนกับการทำรายการสด แต่ระหว่างการบันทึกรายการไม่ได้มีการส่งสัญญาณแพรวภาพไปยังผู้รับชมปลายทาง

2. รายการบันทึกเทป ที่ต้องถ่ายทำนอกสถานที่ ซึ่งจะต้องมีกระบวนการตัดต่อเข้ามาเกี่ยวข้อง ในการที่จะส่งเอกสารรายละเอียดต่าง ๆ ในการถ่ายทำ มาให้กับเจ้าหน้าที่ฝ่ายเทคนิคและผลิตรายการ จึงต้องแจ้งล่วงหน้าอย่างน้อย 1 สัปดาห์ เพื่อจะได้ทำการประสานงานในส่วนต่าง ๆ ที่เกี่ยวข้องต่อไป คือ การติดต่อประสานงานขอสถานที่ นัดวิทยากร การเตรียมอุปกรณ์สำหรับถ่ายทำนอกสถานที่ การขออนุญาตใช้รถ และค่าใช้จ่ายต่าง ๆ ในการถ่ายทำ การจองตารางการใช้ห้องตัดต่อ การเตรียมกราฟิกที่จะนำมาใช้ในรายการ โดยปกติ ในการทำรายการนอกสถานที่ จะมีเจ้าหน้าที่ฝ่ายเทคนิคและผลิตรายการที่รับผิดชอบงานในส่วนนี้ ออกไปทำการสำรวจสถานที่จริงพร้อมเก็บรายละเอียดภาพที่เกี่ยวข้องสำหรับงานตัดต่อ และมีการซักซ้อมบทกับวิทยากร ก่อนถ่ายทำจริง เมื่อทำการถ่ายทำ ตัดต่อ บันทึกเสียง เป็นที่เรียบร้อยแล้ว รายการบันทึกเทปส่วนนี้จะต้องผ่านการตรวจจากหัวหน้างานที่รับผิดชอบอีกครั้งก่อนการนำไปให้ห้องสมุดเทปเพื่อจัดเผยแพร่ตามตารางออกอากาศต่อไป

3. รายการที่มีการบันทึกเทป มาจากหน่วยงานอื่นแล้ว รายการลักษณะนี้ ได้แก่ รายการจากวิทยาลัยพยาบาลราชชนนี รายการจากมหาวิทยาลัยสุโขทัยธรรมราช ถ้ามีการบันทึกเทปเนื้อหารายการบางส่วนมาจากหน่วยงานอื่น ๆ แล้ว สถานี ฯ จะมีหน้าที่นำเทปเหล่านั้นมาตัดต่อ โดยจะมีเจ้าหน้าที่ของหน่วยงานต่าง ๆ ที่เกี่ยวข้องเข้ามาดูการตัดต่ออย่างใกล้ชิด ในการตัดต่อบันทึกเทปรายการส่วนนี้ จะต้องมีการจัดทำตารางการตัดต่อและการออกอากาศไว้ล่วงหน้าเป็นเดือน เพื่อที่สถานีจะได้จัดตารางการใช้ห้องตัดต่อ ห้องบันทึกเสียง รวมทั้งเจ้าหน้าที่ที่จะมารับผิดชอบงานในส่วนนี้ ให้สามารถบันทึกเทปได้อย่างมีประสิทธิภาพและสามารถออกอากาศได้ตามตารางการออกอากาศที่ทางสถานี ฯ ได้แจ้งไว้ในแต่ละวัน

และจากการศึกษากระบวนการผลิตรายการของสถานี ฯ ผู้วิจัยพบว่าปัญหาและอุปสรรคที่ไม่สามารถทำให้การออกอากาศสดเป็นไปอย่างราบรื่นสมบูรณ์ นั้น ได้แก่

- ครูผู้สอนพูดผิด ซึ่งในกรณีนี้ถ้าครูผู้สอนที่รู้ว่าได้พูดผิดก็จะขอโทษและทำการพูดใหม่ให้ถูกต้อง และในกรณีที่ครูผู้สอนไม่รู้ตัวว่าพูดผิดในขณะที่กำลังสอนออกอากาศ แต่มาทราบในระหว่างการตรวจสอบเทปบันทึกรายการหรือมีผู้ชมปลายทางทั่วถึง ก็จะต้องแก้ไขจุดที่ผิด ซึ่งจะเป็นการแก้ไขที่เทปบันทึกรายการ โดยเจ้าหน้าที่ฝ่ายเทคนิคจะทำการนำคาส์สอนท่านนั้นมาทำการแก้ไข เพื่อที่จะนำเทปนี้มาเผยแพร่ออกอากาศได้อีกครั้งในรายการเทปทบทวน
- นักเรียนต้นทางส่งเสียงดังและไม่ตั้งใจเรียน ขณะที่ทำการออกอากาศสด ทำให้ครูผู้สอนขาดสมาธิในการสอน ในกรณีที่เกิดปัญหาเช่นนี้ ครูผู้สอนจะหาจังหวะให้เจ้าหน้าที่เทคนิคและผลิตรายการที่ดูแลการผลิตในรายการดังกล่าว ตัดภาพไปที่ slide เนื้อหาของบทเรียนนั้น และเปิดเพลงบรรเลงประกอบเบา ๆ เพื่อให้ผู้ชมปลายทางได้จดบันทึก และครูผู้สอนก็จะสามารถเข้าไปตักเตือนหรือทำโทษนักเรียนต้นทางได้

จากการศึกษาในส่วนของงานผลิตรายการที่ได้กล่าวมาแล้วข้างต้น เมื่อนำแนวคิดเรื่องกระบวนการผลิตรายการโทรทัศน์เพื่อการศึกษามาวิเคราะห์แล้ว พบว่า การผลิตรายการของสถานีฯ นั้นมีการดำเนินการตามขั้นตอนตามแนวคิดเรื่องกระบวนการผลิตรายการโทรทัศน์เพื่อการศึกษา คือ มีการเตรียมการ (Preproduction) มีการผลิตรายการ (Production) มีขั้นตอนหลังการผลิต (Postproduction) มีการวิเคราะห์กลุ่มเป้าหมายและเนื้อหาที่ทำการสอน ตลอดจนการติดต่อประสานงาน หาผู้ร่วมรายการ และการจัดหารวบรวมข้อมูลต่าง ๆ เพื่อให้มีรูปแบบรายการที่เหมาะสมต่อการถ่ายทอดออกอากาศผ่านสื่อโทรทัศน์ การนำเนื้อหาวิชาตามโครงสร้างหลักสูตรของกระทรวงศึกษาธิการ มาประยุกต์เป็นสื่อโปรแกรม powerpoint เพื่อให้อ่านง่าย ชัดเจน ประกอบกับการนำสื่ออื่น ๆ มาใช้ได้แก่ เทป รูปภาพ หรือการทำกิจกรรม ต่าง ๆ มาเสริมเพื่อให้บทเรียนมีความแปลกใหม่ น่าสนใจยิ่งขึ้น และให้ผู้ชมได้มีส่วนร่วมในการเรียนการสอนมากที่สุด รายการที่ทำการสอนออกอากาศนั้น จะมีการบอกวัตถุประสงค์ในการเรียนรู้ในแต่ละคาบวิชา อย่างชัดเจน เพื่อให้ปลายทางได้ทราบว่าสิ่งที่จะได้รับจากการเรียนการสอนในแต่ละคาบมีอะไรบ้าง ซึ่งจะส่งผลต่อการประเมินผลรายการว่า ผู้ชมปลายทางสามารถรับรู้การเรียนการสอนได้ตรงตามวัตถุประสงค์ที่กำหนดไว้หรือไม่ โดยการประเมินผลของต้นทางและปลายทางจะเป็นแบบประเมินผลชุดเดียวกัน คือเป็นใบงานหรือแบบทดสอบที่มีความสอดคล้องกับวัตถุประสงค์ที่วางไว้ สำหรับในเรื่องของการจัดเตรียมฉาก ในการผลิตรายการของสถานี ฯ ในส่วนของรายการสดนั้นจะใช้บรรยากาศจากห้องเรียนจริง แต่ถ้าเป็นการบันทึกเทปในห้องออกอากาศนั้นจะมีการจัดฉากของแต่ละวิชาให้ดูน่าสนใจสอดคล้องกับเรื่องที่น่าเสนอ โดยใช้แสงไฟในห้องปกติ เพื่อให้การเรียนการสอนดูเป็นธรรมชาติมากที่สุด ซึ่งทุกครั้งหลังจากถ่ายทำรายการเรียบร้อยแล้ว เจ้าหน้าที่ฝ่ายเทคนิคและผลิตรายการที่ดูแลรับผิดชอบรายการหรือห้องออกอากาศนั้น จะต้องมีการตรวจเช็คและเก็บ

อุปกรณ์หลังการใช้งานให้อยู่ในสภาพที่เรียบร้อยทุกครั้ง เพื่อไม่ให้เกิดการติดขัดในการทำงานในครั้งต่อไป แต่ในการดำเนินงานในส่วนของการผลิตรายการของสถานีวิทยุโทรทัศน์การศึกษาทางไกลผ่านดาวเทียม วังไกลกังวลนั้นยังขาดขั้นตอนบางส่วนไป ซึ่งได้แก่ ขั้นตอนการซักซ้อม ซึ่งถือว่าเป็นขั้นตอนสำคัญในการที่ทำให้รูปแบบรายการที่เผยแพร่ออกไปนั้น มีความพร้อม สมบูรณ์ของรายการมากที่สุด ทั้งนี้ เนื่องจากการเผยแพร่รายการของสถานี ฯ ส่วนใหญ่เป็นการถ่ายทอดรายการสด ที่ต้องถ่ายทำอย่างต่อเนื่อง ดังนั้น จึงทำให้รายการของสถานี ฯ ที่เผยแพร่ออกไปในเทปแรกนั้น อาจมีข้อผิดพลาดหรือการติดขัดในการออกอากาศอยู่บ้าง รวมทั้งข้อจำกัดต่าง ๆ ที่เกิดขึ้นในขั้นตอนการผลิตรายการ ตามที่ได้กล่าวมาแล้ว ส่งผลให้รูปแบบรายการไม่มีการพัฒนาเท่าที่ควรถ้าเทียบกับสถานีโทรทัศน์ทั่ว ๆ ไป และประสิทธิภาพของอุปกรณ์ที่สามารถผลิตรายการได้เป็นอย่างดี

ช่องทางการเผยแพร่รายการ

ในช่วงที่ทำการศึกษาพบว่า ช่องทางการเผยแพร่รายการของทางสถานีวิทยุโทรทัศน์การศึกษาทางไกลผ่านดาวเทียม วังไกลกังวล มีด้วยกัน 4 ช่องทาง คือ ทาง จาน DTH , UBC , เคเบิลท้องถิ่น และทาง Internet ซึ่งทั้ง 4 ช่องทางนั้นทำให้การเผยแพร่รายการของสถานี ฯ เป็นไปอย่างกว้างขวาง และครอบคลุม กลุ่มเป้าหมายหลักและประชาชนทั่วไป

นายบรรพต ดีคำ หัวหน้าฝ่ายเทคนิคและผลิตรายการ ได้กล่าวถึงการเผยแพร่รายการของสถานี ฯ ว่า “... ปีแรกนั้นเราออกอากาศผ่านดาวเทียมไทยคม 2 และสลับไทยคม 3 เป็นบางช่วง เพราะครั้งแรกเราไม่ได้เชื่อมระบบกับ UBC (ซึ่งขณะนั้นคือ IBC) เราออกอากาศเป็นระบบ network ที่เป็นเอกเทศ รับสัญญาณตรงจากจานดาวเทียม จึงไม่สามารถใช้สัญญาณร่วมกันกับ UBC ได้ แต่ตอนหลังได้มีใช้ระบบดาวเทียมเดียวกัน อุปกรณ์ชุดเดียวกัน โดยกลุ่มเป้าหมายแรกในการเผยแพร่รายการของเราคือ โรงเรียนที่ขาดแคลน ซึ่งเราใช้วิธีการถ่ายทอดสัญญาณจากห้องผลิตและส่งสัญญาณ ที่โรงเรียนวังไกลกังวล อ.หัวหิน ส่งสัญญาณผ่านใยแก้วนำแสงไปยังสถานีดาวเทียมไทยคมที่ รัตนธิเบศ นนทบุรี ยิงสัญญาณขึ้นดาวเทียมไทยคม ส่งสัญญาณความถี่ KU Band ระบบ DTH ลงมาสู่เครื่องรับ (IRD) ผู้ชมปลายทางทั่วประเทศ ที่ติดตั้งชุดรับส่งสัญญาณ แต่ต่อมามีกฎหมายที่ต้องให้สถานีออกอากาศแต่ละช่องนั้นมีรายการเพื่อการศึกษาด้วย ทาง UBC จึงจัดระบบใหม่ โดยการเพิ่มช่องรายการการเรียนการสอนของสถานีวิทยุโทรทัศน์การศึกษาทางไกลผ่านดาวเทียม วังไกลกังวล เข้าไปในเครือข่ายของตน ก็เลยเป็นการขยายช่องทางการเผยแพร่ไปสู่กลุ่มคนได้กว้างขวางขึ้น...” (บรรพต ดีคำ , สัมภาษณ์, 22 กุมภาพันธ์ 2545)

ช่องทางแรก DTH ในการเผยแพร่รายการผ่านช่องทาง จาน DTH นั้น ทางสถานีวิทยุโทรทัศน์การศึกษาทางไกลผ่านดาวเทียม วังไกลกังวล ได้ทำการส่งสัญญาณผ่านใยแก้วนำแสง ไปยังสถานีดาวเทียมไทยคม จังหวัดนนทบุรี แล้วจึงสัญญาณขึ้นไปยังดาวเทียมไทยคม เพื่อส่งสัญญาณไปสู่ผู้ชมทั่วประเทศในย่านความถี่ KU Brand digital ในระบบการรับสัญญาณผ่านดาวเทียม หรือ DStv ในการเผยแพร่ออกอากาศทุกวัน ตลอด 24 ชั่วโมง

โดย ดาวเทียมไทยคมเป็นดาวเทียมของประเทศไทยที่ถูกส่งเข้าสู่วงโคจรในห้วงอวกาศเพื่อทำหน้าที่ส่งคลื่นความถี่ครอบคลุมประเทศต่างๆ ในการให้บริการทางด้านการสื่อสารด้วยย่านความถี่ c band และ ku band

ปัจจุบัน ดาวเทียมไทยคมพัฒนาขีดความสามารถและเทคโนโลยีใหม่สำหรับประยุกต์ใช้ในระบบโทรทัศน์ด้วยย่านความถี่ ku band ที่มีพื้นที่ให้บริการครอบคลุมทั่วประเทศและภูมิภาคใกล้เคียงในเขตอินโดจีน เรียกการแพร่สัญญาณในระบบนี้ว่า Digital DTH ระบบ Digital DTH หรือ Digital Direct to Home เป็นการแพร่ภาพสัญญาณโทรทัศน์ โดยตรงผ่านดาวเทียมไทยคม ด้วยย่านความถี่ Ku Band ซึ่งใช้เทคโนโลยีในการบีบสัญญาณมาตรฐานโลกล่าสุด

จากการศึกษา ผู้วิจัยพบว่า กลุ่มผู้รับชมรายการของทางสถานี ฯ ผ่านช่องทางจาน DTH นี้ จะเป็นสถานศึกษาที่เข้าร่วมโครงการการเรียนการสอนผ่านดาวเทียม โรงเรียนวังไกลกังวล ซึ่งจะรับชมรายการการเรียนการสอนตามหลักสูตรของกระทรวงศึกษาธิการ เนื่องจากเป็นโรงเรียนที่ขาดแคลนครูผู้สอนในสาขาวิชา ต้องการแก้ไขปัญหาการขาดแคลนครูผู้สอนในแต่ละสาขาวิชาดังกล่าว และต้องการให้นักเรียนในสถานศึกษาของตนมีการศึกษาเท่าเทียมกับโรงเรียนวังไกลกังวล ซึ่งเป็นโรงเรียนแม่ข่ายที่มีมาตรฐานการศึกษาตามที่กระทรวงศึกษาธิการได้กำหนด ซึ่งผู้วิจัยได้นำเสนอจำนวนโรงเรียนเข้าร่วมโครงการ แยกตามสังกัด ในรูปแบบตาราง ดังนี้

ตารางที่ 2 จำนวนโรงเรียนที่ร่วมโครงการตามต้นสังกัด

หน่วยงานต้นสังกัด	จำนวนโรงเรียน / สถาบัน
กรุงเทพมหานคร (กทม.)	47
กรมการปกครอง กระทรวงมหาดไทย (ปค)	156
กรมประชาสัมพันธ์ (สถานสงเคราะห์) (ปส)	1
กรมการศาสนา (โรงเรียนพระปริยัติธรรม) (สน)	7
สำนักงานคณะกรรมการการศึกษาเอกชน (สช)	23
วิทยาลัยพยาบาล กระทรวงสาธารณสุข (สธ)	2
สำนักงานคณะกรรมการการประถมศึกษาแห่งชาติ (สปช)	83
กรมสามัญศึกษา (สศ)	2745
กรมอาชีวศึกษา (อศ)	72
	รวม 3,136

จากตารางข้างต้น ที่ผู้วิจัยได้แบ่งโรงเรียนที่เข้าร่วมโครงการตามหน่วยงานต้นสังกัด นอก
จากนี้แล้วยังได้มีการนำเสนอชื่อโรงเรียนต่าง ๆ ข้างต้น ดังปรากฏในภาคผนวก ก

ช่องทางที่สอง UBC จากเดิมสถานีฯ มีช่องทางการเผยแพร่ผ่านจาน DTH ไปยังโรงเรียน
ปลายทางเท่านั้น จากการปรับเปลี่ยนระบบเพิ่มช่องรายการเพื่อการศึกษาของ UBC ทำให้การถ่าย
ทอดสดการเรียนการสอนของสถานีวิทยุโทรทัศน์การศึกษาทางไกลผ่านดาวเทียม ได้มีการ
พัฒนาการถ่ายทอดสัญญาณออกอากาศทาง UBC ซึ่งผู้รับชมที่บ้านที่เป็นสมาชิก UBC ก็สามารถ
รับชมรายการของทางสถานีวิทยุการศึกษาทางไกลผ่านดาวเทียมได้เช่นกัน ในส่วนของ UBC นี้
สามารถรับชมรายการได้ทั้ง 2 ช่องทาง คือ สำหรับผู้ที่ติดตั้งจาน UBC (DStv) สามารถรับชมราย
การได้ทางช่อง 61-74 และผู้ที่เป็นสมาชิก Cable ของ UBC (CAtv) สามารถรับชมรายการได้ 7
ช่อง คือ 11-17

UBC เป็นระบบการส่งสัญญาณภาพและเสียง โดยสามารถส่งผ่านสัญญาณได้ 2 แบบ คือ

1. แบบเคเบิลใยแก้ว
2. แบบสัญญาณผ่านดาวเทียม ซึ่งผู้ให้บริการสามารถเลือกรูปแบบการส่งสัญญาณแบบไหนก็ได้ ตามความเหมาะสมของสถานที่ติดตั้ง โดยมีการเก็บเงินค่าสมาชิกในรูปแบบแพคเกจ ที่ผู้ให้บริการเลือก

สำหรับผู้ติดตั้งงาน UBC และผู้ที่เป็นสมาชิก Cable ของ UBC นั้น จะสามารถรับชมรายการของสถานี ๗ ได้ตามปกติเหมือนรับชมรายการของช่อง 3, 5, 7, 9 ITV รายการที่เผยแพร่ นั้นจะเป็นไปตามตารางการออกอากาศของทาง UBC ในช่วงการศึกษา ตลอด 24 ชั่วโมง ทั้งนี้ขึ้นอยู่กับความสามารถในการรับสัญญาณของโทรทัศน์แต่ละรุ่นด้วยว่าสามารถรับสัญญาณจากงาน UBC และ Cable ได้ครบหรือไม่

จากการศึกษา ผู้วิจัยพบว่า การออกอากาศรายการการเรียนการสอนของสถานี ๗ ในแต่ละช่องนั้น มีการเผยแพร่การออกอากาศตามผังรายการตามตารางการออกอากาศของสถานี ๗ ซึ่งมีออกอากาศ 24 ชั่วโมง โดยกลุ่มผู้รับชมรายการของทางสถานี ๗ ผ่านช่องทาง UBC นี้ ส่วนใหญ่จะเป็นประชาชนทั่วไป ซึ่งจะรับชมรายการสายอาชีพที่ให้ความรู้เฉพาะด้าน เช่น การทำอาหาร งานช่าง งานฝีมือ เป็นต้น รวมทั้ง รายการสารคดี ต่าง ๆ และรายการความรู้ทางด้านภาษาต่างประเทศ ซึ่งจะเป็นประโยชน์ต่ออาชีพการงานและการนำไปใช้ในชีวิตประจำวัน มากกว่าที่จะรับชมรายการการเรียนการสอนสายสามัญตามหลักสูตรของกระทรวงศึกษาธิการ ยกเว้นจะเป็นช่วงติวก่อนสอบเอนทรานซ์ เพราะผู้รับชมรายการของสถานี ๗ ผ่านทาง UBC ส่วนใหญ่ จะรับชมรายการเพื่อเป็นการเสริมความรู้เพิ่มเติม ไม่ใช่เพื่อเป็นความรู้หลักในการยกระดับการศึกษาตามข้อกำหนดของกระทรวงศึกษาธิการ

นายบรรพต ดีคำ หัวหน้าฝ่ายเทคนิคและผลิตรายการ ได้กล่าวเพิ่มเติมว่า “...นอกจากโรงเรียนปลายทางที่มีเครื่องรับส่งสัญญาณของสถานี ๗ รวมถึงสมาชิก UBC ที่สามารถรับชมรายการที่ทางสถานี ๗ ได้เผยแพร่ นั้น ท่านประธานฯ ยังมีนโยบายที่จะให้บรรดาผู้ปกครองของนักเรียนวังไกลกังวลได้ดูลูกหลานของตนเองเรียนออกโทรทัศน์ ประกอบกับ จีเอ็มเอ็ม ทีวี เคเบิล ท้องถิ่นในเขตอำเภอหัวหิน ได้มาแจ้งความจำนงขอনারายการเราไปออกอากาศพอดี ทำให้เรามีช่องทางการเผยแพร่เพิ่มขึ้นอีก ยิ่งไปกว่านั้น ในทุกวันนี้โลกของ Internet มีคนเข้ามาใช้มากขึ้นเพราะสามารถที่จะสื่อสารกันได้ทั่วโลก ไร้ขีดจำกัด ทางสมาคมโทรคมนาคม และองค์การโทรศัพท์จึงมีการประสานงานเพื่อประชุมหารือ ว่าที่สถานี ๗ นี้ น่าจะเป็นที่ทำการศึกษาทางไกลโดยใช้ Internet ได้ดี ท่านประธานฯ จึงมีนโยบายมาให้สถานีสามารถเผยแพร่รายการผ่าน Internet ด้วย ผมจึงมีหน้าที่สนองนโยบาย ทำให้งานออกมาเป็นรูปธรรมให้ได้ สำหรับความคมชัดในการรับสัญญาณ

การถ่ายทอดผ่าน Internet นั้นจะขึ้นอยู่กับเครื่องรับของแต่ละคนเหมือนการสื่อสารในระบบ Internet ทั่วไป” (บรรพต ศีลคำ , สัมภาษณ์, 22 กุมภาพันธ์ 2545)

ช่องทางที่สาม เคเบิลท้องถิ่น จากการศึกษาจึงพบว่า นอกจากช่องทางการเผยแพร่รายการผ่านเครื่องรับสัญญาณ DTH และสมาชิก UBC แล้ว ในการเผยแพร่รายการของสถานี ฯ ยังมีช่องทางการเผยแพร่เพิ่มเติม ซึ่งผู้รับชมในท้องถิ่นไม่จำเป็นต้องติดตั้งจานดาวเทียม หรือเป็นสมาชิก UBC ก็จะสามารถรับชมรายการของสถานี ฯ ได้โดยผ่าน จีอันต้ง เคเบิล ทีวี เคเบิลท้องถิ่นในเขตอำเภอหัวหิน ซึ่งแบ่งอัตราค่าบริการสำหรับสมาชิกที่พักอาศัย เป็น 4 ประเภท ได้แก่ ประเภทรายปี 2,500 บาท ประเภทราย 6 เดือน 1,400 บาท ประเภทราย 3 เดือน 750 บาท และประเภทรายเดือน 300 บาท

สำหรับผู้ที่เป็นสมาชิก จีอันต้ง เคเบิล ทีวี เคเบิลท้องถิ่น นั้น จะสามารถรับชมรายการของสถานี ฯ ได้ตามปกติเหมือนรับชมรายการของช่อง 3 ,5 ,7,9 ITV รายการที่เผยแพร่ นั้นจะเป็นไปตามตารางการออกอากาศของทางสถานี ฯ ทุกช่องตลอด 24 ชั่วโมง ทั้งนี้ขึ้นอยู่กับความสามารถในการรับสัญญาณของโทรทัศน์แต่ละรุ่นด้วยว่าสามารถรับสัญญาณของ จีอันต้ง เคเบิล ทีวี เคเบิลท้องถิ่น ได้ครบหรือไม่

จากการศึกษา ผู้วิจัยพบว่า กลุ่มผู้รับชมรายการของทางสถานี ฯ ผ่านช่องทาง จีอันต้ง เคเบิล ทีวี เคเบิลท้องถิ่น นี้ จะเป็นประชาชนทั่วไปที่อาศัยอยู่ในเขตอำเภอหัวหิน ซึ่งส่วนใหญ่จะรับชมรายการสายอาชีพที่ให้ความรู้เฉพาะด้าน เช่น การทำอาหาร งานช่าง งานฝีมือ เป็นต้น รวมทั้ง รายการสารคดี ต่าง ๆ และรายการความรู้ทางด้านภาษาต่างประเทศ ซึ่งจะเป็นประโยชน์ต่ออาชีพการงานและการนำไปใช้ในชีวิตประจำวัน มากกว่าที่จะรับชมรายการการเรียนการสอนสายสามัญตามหลักสูตรของกระทรวงศึกษาธิการ เพราะผู้รับชมรายการของสถานี ฯ ผ่านทาง จีอันต้ง เคเบิล ทีวี เคเบิลท้องถิ่น ส่วนใหญ่ จะรับชมรายการเพื่อเป็นการเสริมความรู้เพิ่มเติม ไม่ใช่เพื่อเป็นความรู้หลักในการยกระดับการศึกษาตามข้อกำหนดของกระทรวงศึกษาธิการ

นอกจากช่องทางทั้งสามช่องทางที่ได้กล่าวมาแล้ว ด้วยเทคโนโลยีที่มีความทันสมัยมากขึ้นในปัจจุบัน ทำให้อินเตอร์เน็ตเข้ามามีบทบาทมากขึ้นในชีวิตประจำวันของคนทั่วไป รวมทั้งค่าบริการในการเชื่อมต่อ internet ไม่สูงมาก ทางสถานี ฯ จึงเล็งเห็นว่าควรขยายช่องทางการเผยแพร่ไปยังผู้ใช้บริการ internet ด้วยอีกทางหนึ่ง ซึ่งถือเป็นช่องทางที่สี่ในการเผยแพร่ความรู้ของสถานี ฯ

ช่องทางที่ดี จากการศึกษพบว่าความก้าวหน้าเรื่องการศึกษาทางไกลผ่านดาวเทียม ได้มีระบบการเรียนการสอนผ่าน Internet ที่เรียกว่า e-learning เป็นเรื่องของผู้ที่มีความรู้ Computer สามารถที่จะใช้ประโยชน์ในเครือข่ายของ Internet ซึ่งจะอำนวยความสะดวกให้ได้รับความรู้การเรียนการสอนจากการศึกษาทางไกลผ่านดาวเทียม ทั่วโลกกังวล ทั้งจะเป็นการประหยัดในเรื่องของการขอเทปรายการ ประหยัดเวลา เจ้าหน้าที่ ค่าส่งเทป และงบประมาณ

ซึ่งในส่วนนี้ สมาคมโทรคมนาคมแห่งประเทศไทยได้มาสำรวจความเหมาะสมและความพร้อมขององค์กรต่าง ๆ ทั่วทั้งประเทศที่จะสามารถติดตั้งการศึกษาทางไกลผ่าน Internet หรือ e-learning ให้ได้ประสิทธิภาพมากที่สุด ปรากฏว่า สถาบันวิทยุโทรทัศน์การศึกษาทางไกลผ่านดาวเทียม ทั่วโลกกังวล หัวหิน เป็นสถานี่แห่งเดียวที่มีความพร้อมและได้ทดลองจนได้ผลเป็นที่น่าพอใจ จึงได้ขอความร่วมมือจากหน่วยราชการ ได้แก่ องค์กรโทรศัพท์แห่งประเทศไทย สมาคมส่งเสริมการสอนวิทยาศาสตร์และเทคโนโลยี (สสวท) กระทรวงศึกษาธิการ องค์กรทั้งภาครัฐ เอกชนต่าง ๆ ร่วมกันจัดตั้งระบบการเรียนการสอนผ่าน Internet ขึ้นเพื่อประโยชน์แก่นักศึกษาและผู้สนใจทั้งในและต่างประเทศ ที่ www.dlf.ac.th , E – mail : dltv@dltv.th.org

จากการศึกษาช่องทางการเผยแพร่รายการของสถานีฯ พบว่า ช่องทางการเผยแพร่รายการของสถานีฯ มีถึง 4 ช่องทาง ซึ่งทั้ง 4 ช่องทางนี้เป็นช่องทางที่เอื้ออำนวยให้สถานีฯ ได้เผยแพร่ความรู้ให้เป็นวัตถุประสงค์ขององค์กรที่ต้องการให้เกิดความเท่าเทียมกันในการรับรู้เรื่องการศึกษาของคนไทย

ในส่วนของผลผลิตและผลที่เกิดขึ้นจากกระบวนการผลิตและช่องทางการเผยแพร่ทั้ง 4 ช่องทาง นั้น ผู้วิจัยจะขอกล่าวไว้ในบทที่ 6 ต่อไป

สถาบันวิทยุบริการ
จุฬาลงกรณ์มหาวิทยาลัย

บทที่ 6

ผลผลิตและผลที่เกิดขึ้น

จากการศึกษาถึงปัจจัยนำเข้า และปัจจัยกระบวนการที่ได้กล่าวมาแล้วข้างต้น ทำให้เกิดความเข้าใจถึงการดำเนินงานของทางสถานีวิทยุโทรทัศน์การศึกษาทางไกลผ่านดาวเทียม วังไกลกังวล ได้ชัดเจนขึ้น ในบทนี้ ผู้วิจัยจึงนำเสนอผลผลิต (Output) และผลที่เกิดขึ้น (Outcome) ของสถานีฯ เพื่อให้ได้เห็นภาพรวมของการดำเนินงานของสถานี ฯ ทั้งหมด ตามทฤษฎีระบบที่ได้กล่าวมาแล้วในบทที่ 2

ผลผลิต (Output)

จากช่องทางการเผยแพร่รายการของสถานีฯ ทั้ง 4 ช่องทาง ได้แก่ ทางจาน DTH , UBC เคเบิลท้องถิ่น และ Internet ดังที่ได้กล่าวไว้ในบทที่ 5 นั้น ผู้วิจัยพบว่าสามารถแบ่งการเผยแพร่ได้เป็น 2 ลักษณะ ตามรูปแบบของการรับส่งสัญญาณ ดังนี้

1. ทางจาน DTH , UBC และเคเบิลท้องถิ่น ซึ่งเป็นการรับส่งสัญญาณในลักษณะที่เหมือนกันคือ เป็นการรับสัญญาณภาพและเสียงจากสถานีวิทยุโทรทัศน์การศึกษาทางไกลผ่านดาวเทียม วังไกลกังวล โดยการส่งสัญญาณไปที่ช่องรับสัญญาณ เพื่อเผยแพร่รายการผ่านสื่อโทรทัศน์ที่ออกอากาศตามตารางผังรายการของทางสถานีวิทยุโทรทัศน์การศึกษาทางไกลผ่านดาวเทียม เป็นการรับสัญญาณไปถ่ายทอดต่อ ดังนั้นผลผลิตรายการที่เผยแพร่ จึงมีรูปแบบและช่วงเวลาในการถ่ายทอดเหมือนกันทุกประการ ซึ่งปัจจุบันมีจำนวน 14 ช่องรายการ คือ ช่อง 61-74 (DLTV 1-14) ยกเว้น ช่องทาง UBC ในระบบ CA tv ที่สามารถรับสัญญาณได้ 7 ช่อง คือ 11-17 (DLTV 7-12 และ DLTV 14) เนื่องจากการจัดระบบการให้บริการรายการของช่อง UBC เอง โดยผู้วิจัยได้อธิบายรายละเอียดการรับส่งสัญญาณของสถานีฯ ไปยังสถานีปลายทาง ตาม ภาพที่ 3

จุฬาลงกรณ์มหาวิทยาลัย

ภาพที่ 3 การรับ-ส่งสัญญาณของสถานี ฯ

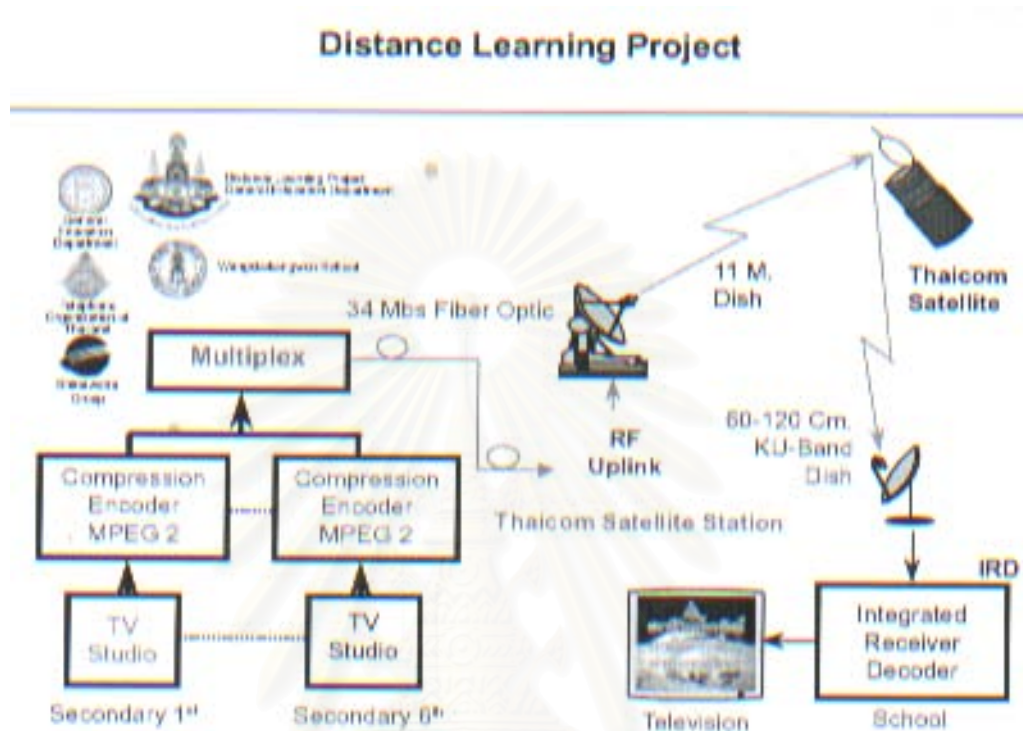

จากภาพดังกล่าว จะเห็นได้ว่าผลผลิตของสถานี ฯ ในขั้นตอนแรกนั้นจะเป็นการถ่ายทำรายการจากห้องเรียนออกอากาศที่โรงเรียนวังไกลกังวล อ. หัวหิน ซึ่งเป็นสถานี ฯ ต้นทาง แล้วส่งสัญญาณจากห้องออกอากาศทุกช่อง เข้าไปที่เครื่องบีบสัญญาณ MPEG 2 (Compression Encoder MPEG 2) เพื่อให้หลายรายการจากทุกช่องของสถานี ฯ ที่ถ่ายทำในเวลาเดียวกันนั้น รวมเป็นช่องสัญญาณเดียวกัน (Multiplex) และส่งสัญญาณนั้นผ่านสายใยแก้วนำแสง (Fiber Optic) ไปยังสถานีดาวเทียม ที่รัตนธิเบศร์ นนทบุรี เพื่อยิงสัญญาณไปที่ดาวเทียมไทยคม และสัญญาณนั้นจะถูกส่งมายังงานรับสัญญาณในย่านความถี่ KU- Band โดยมีเครื่องแยกสัญญาณ IRD (Integrated Receiver Decoder) เพื่อที่จะกระจายสัญญาณไปยังช่องต่าง ๆ

ผลผลิตที่ออกจากสถานีฯ นั้น จะเป็นเนื้อหารายการการเรียนการสอนในรูปแบบที่แตกต่างกันขึ้นอยู่กับวิธีการนำเสนอบทเรียนของครูผู้สอนแต่ละท่าน โดยมีภาพบทเรียนจากโปรแกรม Powerpoint เป็นสื่อในการนำเสนอเนื้อหา เพื่อให้มีความน่าสนใจและมองเห็นข้อความได้ชัดเจนยิ่งขึ้น บางท่านอาจมีการนำเสนอเนื้อหาบนกระดาน whiteboard ประกอบการสอนด้วย เพื่อให้นักเรียนปลายทางได้มีส่วนร่วมในการเรียน ซึ่งทำให้เข้าใจในเนื้อหาที่ได้นำเสนอมากยิ่งขึ้น และในการสอนทุกครั้ง จะต้องมีการทบทวนผู้สอนปรากฏอยู่ด้วย เพื่อให้นักเรียนปลายทางกับอาจารย์ผู้สอนต้นทางได้มีปฏิสัมพันธ์กัน เหมือนได้เรียนอยู่ในห้องเรียนเดียวกัน ดังตัวอย่างในภาพที่ 4 - 5

ภาพที่ 4 การนำเสนอเนื้อหารายการจากโปรแกรม Powerpoint

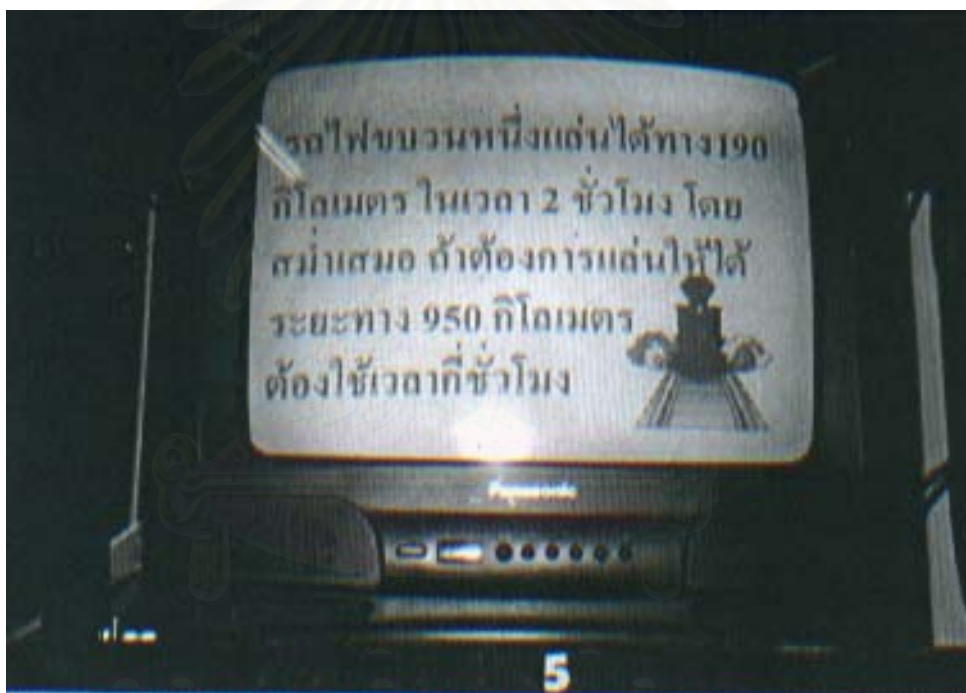

จากภาพการนำเสนอเนื้อหาการสอนในรูปแบบของโปรแกรม Powerpoint นั้นจะเห็นว่า ขนาดและรูปแบบของตัวหนังสือในแต่ละบรรทัดจะมีขนาดใหญ่ อ่านง่าย เห็นชัดเจน เพื่อให้นักเรียนปลายทางอ่านง่าย และมีรูปภาพประกอบเพื่อให้นักเรียนดูมีสีสัน น่าสนใจยิ่งขึ้น

ภาพที่ 5 การนำเสนอเนื้อหาการบนกระดาน Whiteboard

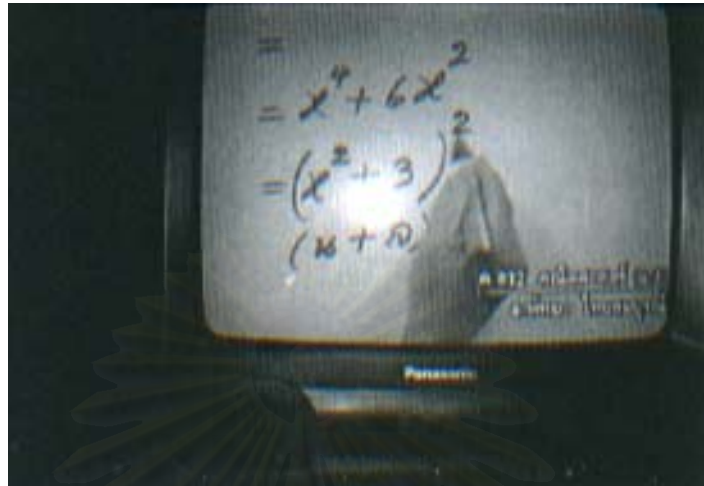

จากภาพการนำเสนอเนื้อหาการสอนบนกระดาน Whiteboard นั้น จะเห็นได้ว่าภาพที่นำเสนอเป็นการซูมภาพ (Zoom) เฉพาะข้อความที่กำลังนำเสนอ เพื่อให้มองเห็นชัดเจน โดยการใช้กระดาน Whiteboard แทนกระดานดำในห้องเรียนนั้นก็เพื่อเป็นป้องกันไม่ให้ฝุ่นชอล์กเข้ากล้องที่ใช้จับภาพรายการในห้องเรียน นอกจากนี้ปากกาเคมีที่ใช้เขียนบนกระดานนั้นต้องเป็นสีเข้ม คือ สีดำและน้ำเงิน เพื่อความคมชัดของตัวหนังสือ

ภาพที่ 6 ครูผู้สอนออกอากาศ



จากภาพการนำเสนออาจารย์ผู้สอนในขณะที่ทำการสอนนั้น จะเห็นได้ว่าภาพที่นำเสนอ นั้นจะเป็นภาพอาจารย์ผู้สอนในด้านหน้า เพื่อให้เกิดการปฏิสัมพันธ์กันระหว่างครูผู้สอนต้นทางกับ นักเรียนที่รับชมปลายทาง เหมือนกับให้เรียนอยู่ในห้องเรียนเดียวกัน

นายบรรพต ดีคำ หัวหน้าเจ้าหน้าที่ปฏิบัติการ (Chief Operation Officer) กล่าวว่า “ ... กลุ่มเป้าหมายในการดำเนินงานของสถานี ฯ ของเราคือ นักเรียนปลายทางในโรงเรียนและหน่วยงานที่ร่วมโครงการซึ่งส่วนใหญ่จะเป็น โรงเรียนของกรมสามัญศึกษา ที่รับสัญญาณทางจาน DTH การดำเนินงานต่าง ๆ ไม่ว่าจะเป็นเรื่องของการเผยแพร่หรือสื่อช่วยในการสอนอื่นๆ ได้แก่ คู่มือการสอน และชุดอุปกรณ์การรับสัญญาณต่าง ๆ นั้น จะเป็นการจัดทำเพื่อให้กลุ่มเป้าหมายของเรา ได้รับประโยชน์จากเรามากที่สุด ส่วนประชาชนทั่วไปที่รับชมรายการของสถานีฯ จากช่องทางอื่น นั้นถือเป็นการรับชมตามอัธยาศัย เราจึงไม่ต้องทำตารางออกอากาศหรือส่งคู่มือให้” (บรรพต ดี คำ, สัมภาษณ์, 10 พฤษภาคม 2547)

ถึงแม้ว่าในการให้บริการด้านรายการของช่องทางดังกล่าวจะเหมือนกัน แต่สถานีโทรทัศน์ การศึกษาทางไกลผ่านดาวเทียม วังไกลกังวลนั้น ได้ให้ความสำคัญกับช่องทางทั้ง 3 นั้นแตกต่างกัน คือ ทางจาน DTH นั้น ก่อนที่จะมีการเผยแพร่รายการสดของสถานี ฯ ในแต่ละภาคปีการศึกษา ผู้ที่ รับผิดชอบในงานวิชาการของทางสถานี ฯ จะจัดทำคู่มือการเรียนการสอนและตารางการออก อากาศของแต่ละวิชา ส่งให้กับโรงเรียนและหน่วยงานที่ร่วมในโครงการล่วงหน้าก่อนเปิดภาค การศึกษา เพื่อให้หน่วยงานที่ร่วมโครงการเหล่านั้น ได้ทราบเวลาออกอากาศในแต่ละรายการและ สามารถศึกษาบทเรียนและเตรียมวัสดุอุปกรณ์ต่าง ๆ ตามเนื้อหาที่จะสอนไว้ล่วงหน้า ช่วยให้การ รับชมรายการของสถานี ฯ เกิดประสิทธิผลมากที่สุด เพราะถือเป็นกลุ่มเป้าหมายหลักในการดำเนินงานของสถานีฯ สำหรับช่องทาง UBC และ เคเบิลท้องถิ่น นั้น ผู้ที่สนใจรับชมรายการต้องคอยติดตามรายการเอง ตามแต่ละช่องที่เผยแพร่ซึ่งจะมีการแจ้งตารางรายการในแต่ละช่วงของวัน โดยช่วง เวลาในตารางรายการนั้นจะรูปแบบที่เหมือนกันในแต่ละสัปดาห์ เพื่อให้ง่ายในการติดตามรับชม เพราะถือว่าการรับชมตามอัธยาศัยของแต่ละคน

2. ทาง Internet เป็นการให้บริการด้านรายการผ่านเว็บไซต์ ซึ่งมีรูปแบบการ ให้บริการด้านรายการแตกต่างจากช่องทางที่ 1 ข้างต้น ที่ผู้ชมไม่สามารถรับรู้ข้อมูลอื่น ๆ ของ สถานีฯ ได้นอกจากการเผยแพร่ที่สถานีฯ ได้จัดขึ้น แต่สำหรับช่องทาง Internet ของทางสถานีฯ นั้น สามารถแสดงข้อมูลเกี่ยวกับมูลนิธิฯและสถานี ฯ ได้ด้วย เพราะช่องทางนี้เหมือนกับเป็นช่องทางที่ให้ข้อมูลเพื่อเป็นการประชาสัมพันธ์องค์กรด้วย เพราะในเว็บไซต์ของสถานีฯ นั้น มีราย

ละเอียดต่าง ๆ เกี่ยวกับสถานี ฯ และเนื้อหาความรู้ต่าง ๆ อย่างหลากหลาย โดยมีหัวข้อในการนำเสนอ ดังนี้

ภาพที่ 7 เมนูหลักของเว็บไซต์



หน้าเมนูหลัก จะเป็นการให้ความรู้เกี่ยวกับประวัติความเป็นมาของสถานี ฯ และกิจกรรมทั่วไปของมูลนิธิ นอกจากนี้ยังได้แบ่งรายละเอียดของข้อมูลที่ต้องการเผยแพร่ออกเป็นหัวข้อย่อยต่าง ๆ ได้แก่ โครงการการศึกษาด้วยระบบทางไกลผ่านดาวเทียม , โครงการ DLF e-Learning เฉลิมพระเกียรติ, ห้องสมุดความรู้ , กระดานถามตอบ ซึ่งจะมีการสอบถามข้อสงสัยในเรื่องของการศึกษา , ข่าวสาร,ปฏิทินกิจกรรม, เว็บไซต์ที่น่าสนใจ, และกิจกรรมประจำเดือน , การเชื่อมโยงสัญญาณเพื่อรับชมรายการศึกษาทัศน์ และการเชื่อมโยงสัญญาณไปยังเว็บไซต์ของหน่วยงานอื่น ได้แก่ สถานีวิทยุโทรทัศน์การศึกษาทางไกลผ่านดาวเทียม, TOT Online , TCT, สสวท และอื่น ๆ ทำให้เว็บไซต์นี้มีความหลากหลายของข้อมูลมากยิ่งขึ้น

ภาพที่ 8 เว็บไซต์ที่น่าสนใจ

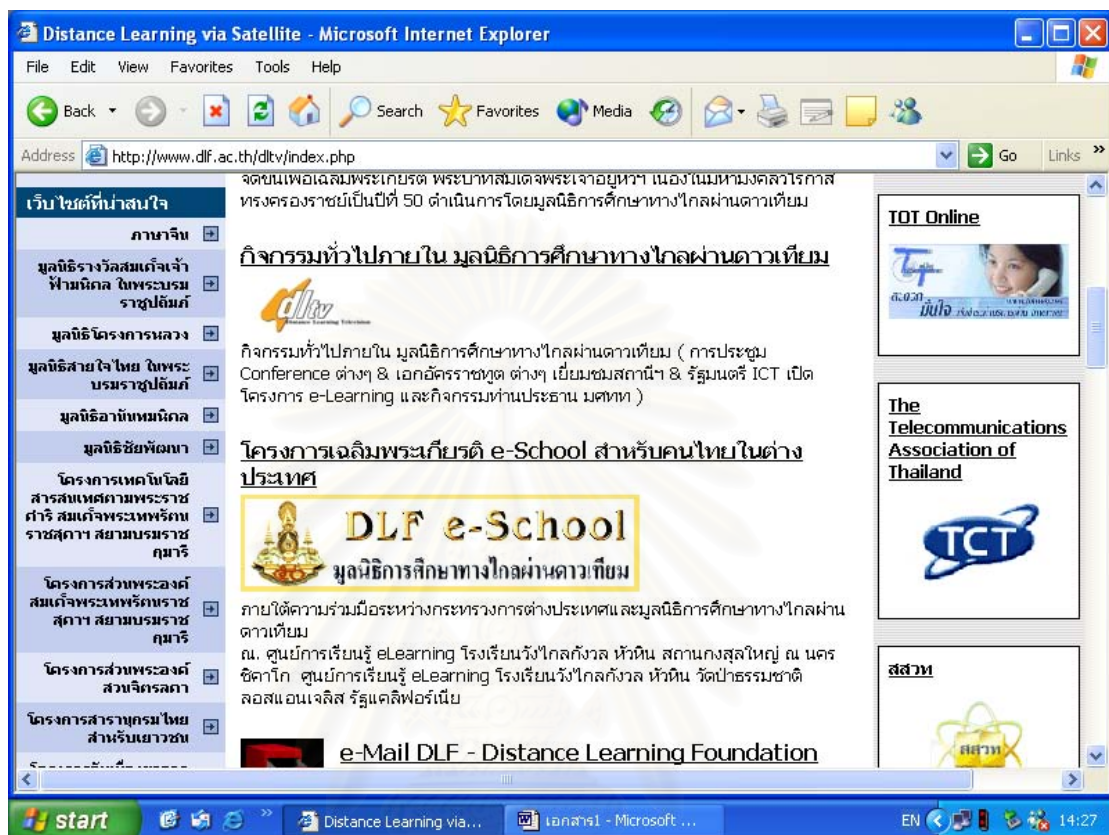

ในส่วน of เว็บไซต์ที่น่าสนใจจะเป็นการนำเสนอเนื้อหาและกิจกรรมต่าง ๆ และข้อมูลเกี่ยวกับมูลนิธิ ในพระบรมราชูปถัมภ์ ได้แก่ ภาษาจีน , มูลนิธิรางวัลสมเด็จพระเจ้าฟ้ามหิดล ในพระบรมราชูปถัมภ์, มูลนิธิโครงการหลวง, มูลนิธิสายใจไทยในพระบรมราชูปถัมภ์, มูลนิธิอาชีวศึกษา, มูลนิธิชัยพัฒนา, โครงการเทคโนโลยีสารสนเทศตามพระราชดำริสมเด็จพระเทพรัตนราชสุดาฯ สยามบรมราชกุมารี, โครงการส่วนพระองค์สมเด็จพระเทพรัตนราชสุดาฯ สยามบรมราชกุมารี ซึ่งผู้วิจัยเห็นว่าสิ่งที่เว็บไซต์ที่น่าสนใจนี้ นำเสนอเรื่องราวที่เกี่ยวกับมูลนิธิต่าง ๆ เป็นส่วนใหญ่นั้น เนื่องจากมูลนิธิต่าง ๆ เป็นมูลนิธิที่ก่อตั้งขึ้นเพื่อทำประโยชน์ให้กับคนในชาติ ดังนั้นจึงเป็นการดำเนินงานที่จะเผยแพร่สิ่งต่าง ๆ ที่เป็นประโยชน์ให้กับประชาชนทั่วไปทั้งในประเทศและต่างประเทศได้เข้ามาศึกษา เพราะนอกจากจะเป็นการให้ความรู้ และประชาสัมพันธ์ข้อมูลของมูลนิธิการศึกษาทางไกลผ่านดาวเทียมอย่างเดียวแล้ว ยังเป็นการประชาสัมพันธ์โครงการในพระราชดำริอื่น ๆ ไปพร้อม ๆ กัน

ภาพที่ 9 รายการการศึกษาที่น่าสนใจ

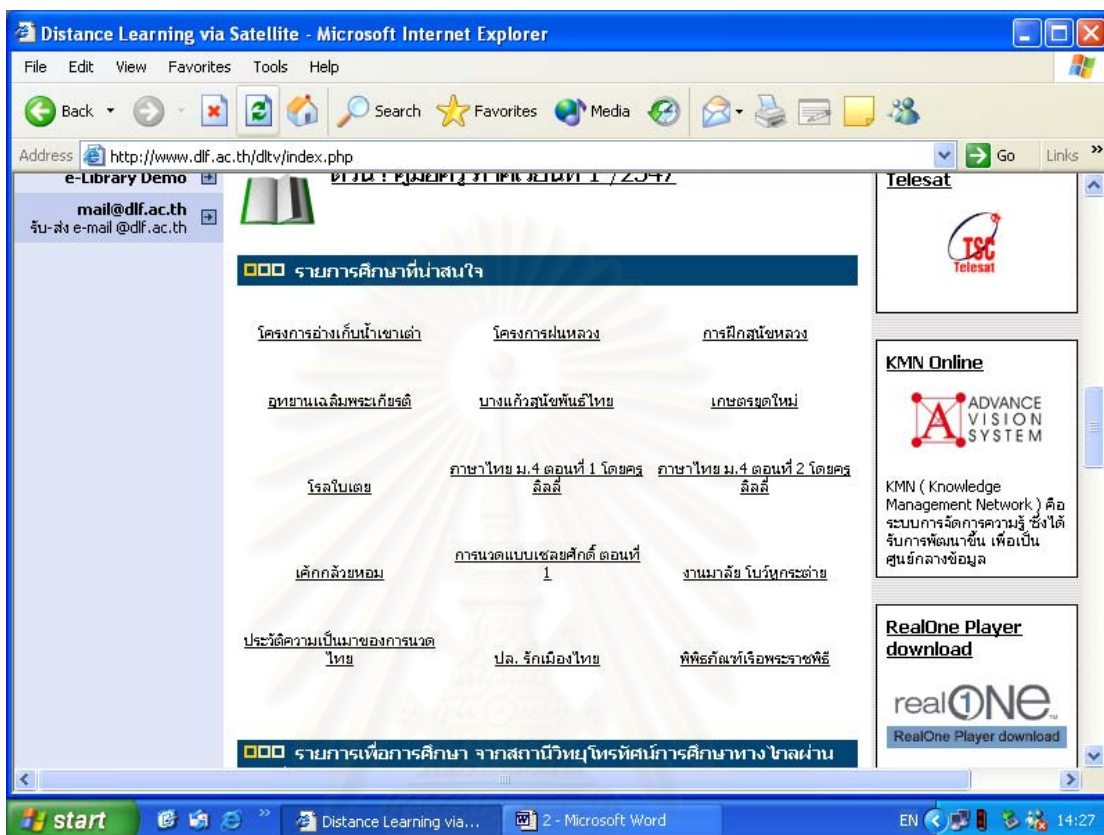

ในส่วนของการศึกษาที่น่าสนใจ ทางเว็บไซต์ได้นำรายการที่ถือว่าเป็น Highlight ต่างๆ ในแต่ละสาขาที่คาดว่าจะได้รับความสนใจมากที่สุด รวมทั้งในส่วนของการประชาสัมพันธ์อื่นๆ มาแยกไว้เพื่อให้ผู้ใช้บริการได้เข้าไปอ่านเพื่อก่อให้เกิดความเข้าใจมากยิ่งขึ้น ซึ่งจากการสังเกตของผู้วิจัยสามารถแบ่งประเภทรายการ Highlight ในส่วนนี้ได้ 2 ประเภทคือ

1. การประชาสัมพันธ์ เป็นลักษณะการบอกกล่าวรายละเอียดเรื่องนั้นๆ ให้แก่ผู้สนใจทั่วไป ข้อมูลในส่วนนี้จึงได้แก่ หัวข้อโครงการอ่างเก็บน้ำเขาเต่า โครงการฝนหลวง การฝึกสอนไหลหวง อุทยานเฉลิมพระเกียรติ พิพิธภัณฑ์เรือพระราชพิธี เป็นต้น
2. การให้ความรู้ เป็นลักษณะของการนำรายการที่ออกอากาศเพื่อการเรียนการสอนในสถานี มาปรับเปลี่ยนเป็นรูปแบบสรุปเพื่อให้อ่านเข้าใจง่ายขึ้น ข้อมูลในส่วนนี้จึงได้แก่ โรลไบโอดี ภาษาไทย ม.4 ตอนที่ 1 โดยครูลิลลี่ งานมาลัย โบว์หูกกระต่าย เป็นต้น

ดังนั้นในส่วนนี้จึงเป็นส่วนที่น่าสนใจส่วนหนึ่งนอกจากหัวข้อประชาสัมพันธ์เว็บไซต์ที่น่าสนใจ อีกทั้งยังปรับเปลี่ยนข้อมูลใหม่ มีหัวข้อใหม่ๆขึ้นมาตลอดต่อเนื่องกันไป ทำให้เกิดข้อมูลที่หลากหลายมากยิ่งขึ้น

ภาพที่ 10 รายการเพื่อการศึกษาจากสถานีวิทยุโทรทัศน์การศึกษาทางไกลผ่านดาวเทียม
วังไกลกังวล

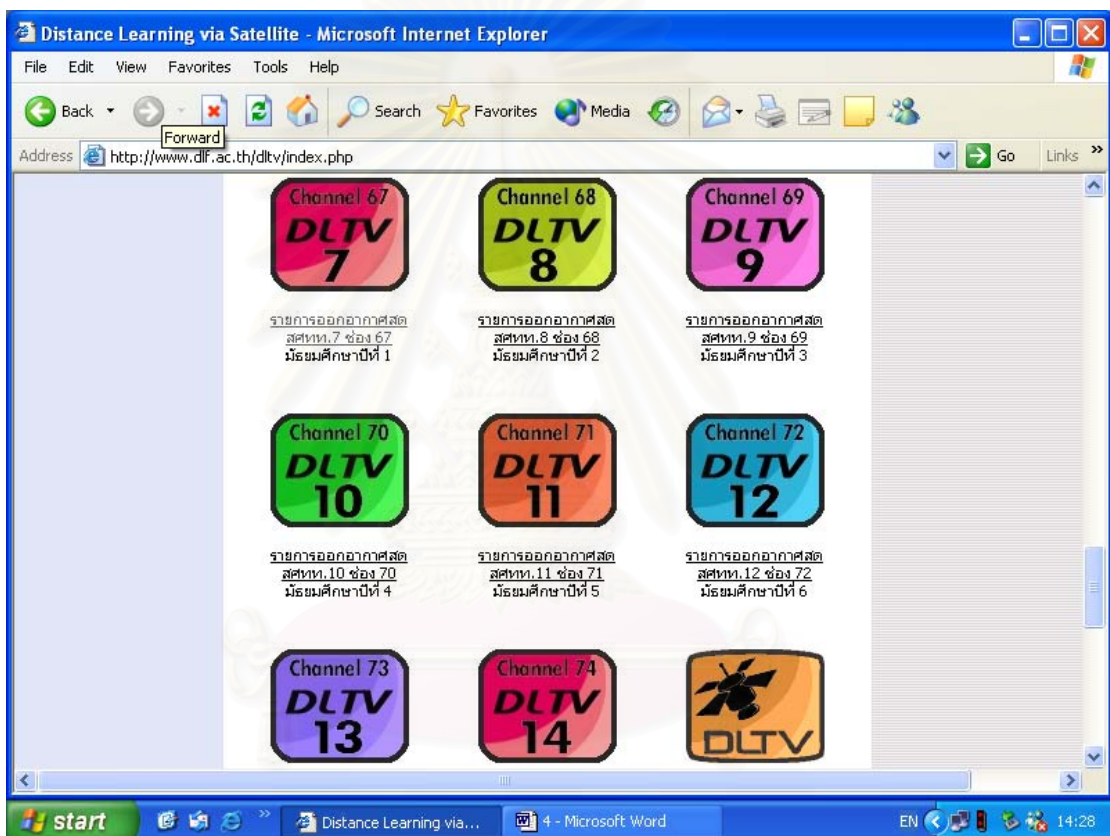

เว็บไซต์ในส่วนของการศึกษาจากสถานีฯ นั้น เป็นการนำเสนอรายการ การเรียนการสอนที่ทางสถานี ฯ ได้เผยแพร่ออกอากาศทางช่อง 61 ถึง 74 ผู้วิจัยสังเกตเห็นว่าการวางเนื้อหาของเว็บไซต์ส่วนนี้จะแบ่งออกเป็นช่อง ๆ เหมือนกับหน้าจอโทรทัศน์ ดังนั้นผู้ที่สนใจชมรายการของสถานีฯ จะสามารถรับชมรายการผ่านเว็บไซต์ได้ ตามแต่ละช่องสัญญาณ และมีรายละเอียดบอกอย่างชัดเจนว่าเป็นช่องเกี่ยวกับรายการอะไร ซึ่งการทำเว็บไซต์ในส่วนนี้ ทำให้รายการความรู้ของสถานี ฯ สามารถเผยแพร่ไปอย่างไร้ขีดจำกัด

สำหรับ ผลผลิตด้านการเรียนการสอนทางไกลผ่านดาวเทียมของสถานี ฯ ที่เผยแพร่ผ่านช่องทาง Internet นั้น จะเป็นรายการที่รับสัญญาณจากสถานี ฯ ไปถ่ายทอดต่อเลย ดังนั้นผลผลิตรายการที่เผยแพร่ จึงมีรูปแบบและช่วงเวลาในการถ่ายทอดเหมือนกับทางสถานี ฯ ทุกประการ แต่สัญญาณภาพและเสียงที่ได้รับอาจจะล่าช้ากว่าช่องทางอื่น (Delay) เนื่องจากไม่ได้เป็นการยิงสัญญาณดาวเทียมสู่เครื่องรับโดยตรง แต่ต้องผ่านระบบเชื่อมต่อทาง Internet (Modem) ซึ่งจะต้องคำนึงถึงความสามารถในการรับส่งข้อมูลของคอมพิวเตอร์แต่ละเครื่องด้วย

ทั้งนี้ ผลผลิตของสถานีวิทยุโทรทัศน์การศึกษาทางไกลผ่านดาวเทียมที่เผยแพร่ในช่องทางดังกล่าว นั้น สามารถแบ่งตามเนื้อหารายการได้เป็น 6 ส่วน คือ

- 1.รายการการศึกษาในระดับชั้นมัธยมศึกษาปีที่ 1 - 6
- 2.รายการสอนสายอาชีพ
- 3.รายการสอนเสริมมัธยมศึกษาตอนต้น
- 4.รายการสอนเสริมมัธยมศึกษาตอนปลาย
- 5.รายการสอนเสริมมัธยมศึกษาตอนต้น - ปลาย
- 6.รายการอื่น ๆ

ด้วยวัตถุประสงค์หลักในการดำเนินงานด้านการเรียนการสอนออกอากาศของสถานี ฯ เป็นการมุ่งเน้นที่จะแก้ไขปัญหาการขาดแคลนครูผู้สอนของโรงเรียนต่าง ๆ ตามที่ได้นำเสนอมาแล้วในบทที่ 5 และเพื่อยกระดับการศึกษาของคนในประเทศให้เท่าเทียมกันไม่ว่าจะเป็นในเมืองหรือในชนบทที่ห่างไกล ดังนั้นผลผลิตด้านรายการของสถานี ฯ ส่วนใหญ่ จึงเป็นรายการการเรียนการสอนตามโครงสร้างหลักสูตรของกระทรวงศึกษาธิการ และรายการสอนเสริมความรู้ต่าง ๆ

นายทศพร กิตวิทยานุกิจ อาจารย์สอนฟิสิกส์ ได้กล่าวถึง เนื้อหารายการที่นำมาสอน ว่า “...เนื้อหาการสอนที่นำมาใช้สอนออกอากาศนั้น จากหลักสูตรที่กำหนดขึ้นโดยสมาคมส่งเสริมการสอนวิทยาศาสตร์และเทคโนโลยี (สสวท) โดยสื่อที่ใช้สอนออกอากาศนั้นมีทั้งในรูปแบบ powerpoint แผ่นใส และอุปกรณ์การทดลอง ซึ่งเนื้อหาการสอนที่สอนออกอากาศทางสถานี ฯ ตั้งแต่ปี 2538 นั้นไม่ได้มีการเปลี่ยนแปลง เพราะยังเป็นหลักสูตรเดิม... ” (ทศพร กิตวิทยานุกิจ, สัมภาษณ์, 19 เมษายน 2547)

นายสัญญาลักษณ์ โสณายะ อาจารย์สอนวิทยาศาสตร์ได้กล่าวถึง เนื้อหารายการที่นำมาสอน ว่า “...เนื้อหาการสอนที่นำมาใช้สอนออกอากาศนั้น จากหลักสูตรที่กำหนดขึ้นโดยสมาคมส่งเสริมการสอนวิทยาศาสตร์และเทคโนโลยี (สสวท) กลุ่มวิทยาศาสตร์ และทาง Internet โดยสื่อที่ใช้สอนออกอากาศนั้นมีทั้งในรูปแบบ Powerpoint แผ่นใส และอุปกรณ์การทดลองตามหลักสูตร ซึ่งเนื้อหาและรูปแบบการสอนออกอากาศทางสถานีฯ ตั้งแต่ปี 2540 นั้นได้มีการปรับเปลี่ยนบ้าง เพื่อให้บรรลุตามวัตถุประสงค์มากที่สุด...” (สัญญาลักษณ์ โสณายะ, สัมภาษณ์, 19 เมษายน 2547)

นายสุรพงศ์ นามนัย อาจารย์สอนเคมี ได้กล่าวถึง เนื้อหารายการที่นำมาสอน ว่า “...เนื้อหาการสอนที่นำมาใช้สอนออกอากาศนั้น จากหลักสูตรที่กำหนดขึ้นโดยสมาคมส่งเสริมการสอนวิทยาศาสตร์และเทคโนโลยี (สสวท) กระทรวงศึกษาธิการ โดยสื่อที่ใช้สอนออกอากาศนั้นมีทั้งในรูปแบบ Powerpoint แผ่นใส movie flash และอุปกรณ์การทดลองตามหลักสูตร ซึ่งเนื้อหาและรูปแบบการสอนออกอากาศทางสถานีฯ ตั้งแต่ปี 2539 นั้นได้มีการปรับปรุงใหม่ทุกปี เพื่อให้ภาพที่สื่อมีความทันสมัยสอดคล้องกับสถานการณ์ปัจจุบัน...” (สุรพงศ์ นามนัย, สัมภาษณ์, 21 เมษายน 2547)

นายธีระพล เข่งวา อาจารย์สอนเศรษฐศาสตร์ครอบครัว พระพุทธศาสนา และประวัติศาสตร์ไทยยุคประชาธิปไตย ได้กล่าวถึง เนื้อหารายการที่นำมาสอน ว่า “...เนื้อหาการสอนที่นำมาใช้สอนออกอากาศนั้น นำมาจากตำราเรียน หลักสูตรกระทรวงศึกษาธิการและจากสำนักพิมพ์ต่างๆ โดยสื่อที่ใช้สอนออกอากาศนั้นมีทั้งในรูปแบบ Powerpoint รูปภาพ แผนที่ และตัวอย่างจากชิ้นงานจริง เป็นต้น ซึ่งเนื้อหาและรูปแบบการสอนออกอากาศทางสถานีฯ ตั้งแต่ปี 2542 โดยส่วนใหญ่จะไม่ได้มีการเปลี่ยนแปลง แต่จะมีการปรับแก้รายละเอียดบางตอนเล็กน้อยเพื่อให้ข้อมูลเป็นปัจจุบัน...” (ธีระพล เข่งวา, สัมภาษณ์, 22 เมษายน 2547)

นางปจรรย์ แสงแก้ว อาจารย์สอนวิชานาฏศิลป์ได้กล่าวถึง เนื้อหารายการที่นำมาสอน ว่า “...เนื้อหาการสอนที่นำมาใช้สอนออกอากาศนั้น นำมาจากหลักสูตรที่กระทรวงศึกษาธิการกำหนด โดยสื่อที่ใช้สอนออกอากาศนั้นมีทั้งในรูปแบบ Powerpoint รูปภาพ VDO Tape cassatte และการแสดงของเด็กที่ร่วมรายการ ซึ่งเนื้อหาและรูปแบบการสอนออกอากาศทางสถานีฯ ตั้งแต่ปี 2542 นั้นจะเปลี่ยนแปลงทุกปี แต่ครั้งที่สอนจะมีการเปลี่ยนเพลงไปเรื่อยๆ...” (ปจรรย์ แสงแก้ว, สัมภาษณ์, 23 เมษายน 2547)

ผศ.ดร. อติธิ เขียวสกุล อาจารย์สอนภาษาฝรั่งเศส ได้กล่าวถึง เนื้อหารายการที่นำมาสอน ว่า “...เนื้อหาการสอนที่นำมาใช้สอนออกอากาศนั้น นำมาจากหนังสือต่างๆ website ซึ่งเนื้อหาที่เลือกนำมาสอนนั้นจะขึ้นอยู่กับความพร้อมของนักเรียนที่จะเรียน โดยสื่อที่ใช้สอนออกอากาศนั้นมีจะนำเสนอในรูปแบบของ Powerpoint ซึ่งเนื้อหาและรูปแบบการสอนออกอากาศทางสถานีฯ ตั้งตั้งแต่ปี 2542 นั้นจะทำขึ้นใหม่ทุกปี บางครั้งก็จะหาสิ่งใหม่ ๆ มาเพิ่มเติมบ้าง...” (ผศ.ดร. อติธิ เขียวสกุล, สัมภาษณ์, 22 เมษายน 2547)

นายสมศักดิ์ ทองเงิน อาจารย์สอนสุขศึกษา ได้กล่าวถึง เนื้อหารายการที่นำมาสอน ว่า “...เนื้อหาการสอนที่นำมาใช้สอนออกอากาศนั้น ยึดจากหลักสูตรของกระทรวงศึกษาเป็นแกนกลาง และหาข้อมูลเพิ่มเติมจากแหล่งอื่นๆ ด้วย เช่น สื่อแผ่นพับ เอกสารจากสำนักพิมพ์ต่าง ๆ และจากหน่วยงานที่เกี่ยวข้องของ เช่น อนามัย , โรงพยาบาล โดยสื่อที่ใช้สอนออกอากาศนั้นจะนำเสนอในรูปแบบของ Powerpoint ภาพจากสื่อมวลชน VDO และไปงานต่าง ๆ ที่สอดคล้องกับสื่อ ซึ่งเนื้อหาและรูปแบบการสอนออกอากาศทางสถานีฯ ตั้งตั้งแต่ปี 2538 นั้นจะมีการพัฒนาบางตอนให้ทันสมัยกับยุคที่เปลี่ยนแปลง...” (สมศักดิ์ ทองเงิน, สัมภาษณ์, 23 เมษายน 2547)

อาจารย์นวรรตน์ สว่างแก้ว อาจารย์สอนการงานอาชีพและเทคโนโลยี ได้กล่าวถึง เนื้อหารายการที่นำมาสอน ว่า “...เนื้อหาการสอนที่นำมาใช้สอนออกอากาศนั้น เป็นเนื้อหาที่กระทรวงศึกษากำหนดไว้ โดยสื่อที่ใช้สอนออกอากาศนั้นจะนำเสนอในรูปแบบของ Powerpoint VDO และภาพต่างๆ รวมถึงการสาธิตให้ดูจริง ซึ่งเนื้อหาและรูปแบบการสอนออกอากาศทางสถานีฯ ตั้งตั้งแต่ปี 2541 นั้นมีการจัดทำขึ้นใหม่ทุกปี เพราะในแต่ละปีจะต้องมีการปรับปรุง พัฒนาให้ดีขึ้น...” (นวรรตน์ สว่างแก้ว , สัมภาษณ์, 22 เมษายน 2547)

อาจารย์ยุพยง ลินแท้ อาจารย์กิจกรรมแนะแนว ได้กล่าวถึง เนื้อหารายการที่นำมาสอน ว่า “...เนื้อหาการสอนที่นำมาใช้สอนออกอากาศนั้น เป็นเนื้อหาที่นำมาจากเอกสารประกอบการสอน กิจกรรมแนะแนวต่างๆ รวมทั้งการค้นคว้าจากหนังสือต่างๆ ที่หลากหลายด้วยตัวเอง โดยสื่อที่ใช้สอนออกอากาศนั้นจะนำเสนอในรูปแบบของ Powerpoint VDO ภาพข่าว ทัศนศึกษา บทบาทสมมุติ เกมและเพลงต่างๆ ซึ่งเนื้อหาและรูปแบบการสอนออกอากาศทางสถานีฯ ตั้งตั้งแต่ปี 2538 นั้นจะไม่ได้ทำขึ้นใหม่ทั้งหมดทุกปี แต่จะมีการปรับปรุงบางส่วนให้นำสนใจขึ้นมากกว่า...” (ยุพยง ลินแท้ , สัมภาษณ์, 23 เมษายน 2547)

อาจารย์อัมพร เจียรโนรส อาจารย์สอนคณิตศาสตร์ ได้กล่าวถึง เนื้อหารายการที่นำมาสอนว่า “...เนื้อหาการสอนที่นำมาใช้สอนออกอากาศนั้น เป็นเนื้อหาจากแบบเรียนของกระทรวงศึกษาธิการ และค้นคว้าเพิ่มเติมจากหนังสืออื่นๆ โดยสื่อที่ใช้สอนออกอากาศนั้นจะนำเสนอในรูปแบบของ Powerpoint และใบงานความรู้ ซึ่งเนื้อหาและรูปแบบการสอนออกอากาศทางสถานีฯ ตั้งแต่ปี 2538 นั้นได้ปรับปรุงใหม่ทุกปี เช่น ปรับปรุงตัวอย่างในทันกับเหตุการณ์ในปัจจุบัน...” (อัมพร เจียรโนรส , สัมภาษณ์, 23 เมษายน 2547)

อาจารย์ศรี มกรามณี อาจารย์สอนภาษาไทย ได้กล่าวถึง เนื้อหารายการที่นำมาสอนว่า “...เนื้อหาการสอนที่นำมาใช้สอนออกอากาศนั้น นำมาจากตำราของมหาวิทยาลัยต่าง ๆ เช่น ม.สุโขทัย จุฬาลงกรณ์มหาวิทยาลัย ม.ธรรมศาสตร์ ม. เกษตรศาสตร์ สถาบันสอนพิเศษ และหนังสือต่าง ๆ โดยให้ครอบคลุมตามหลักสูตรของกระทรวงศึกษาธิการ และค้นคว้าเพิ่มเติมจากหนังสืออื่นๆ โดยสื่อที่ใช้สอนออกอากาศนั้นจะนำเสนอในรูปแบบของ Powerpoint แผ่นภาพ รวมทั้งการเชิญวิทยากรมาร่วมให้ความรู้ ซึ่งเนื้อหาและรูปแบบการสอนออกอากาศทางสถานีฯ นั้นจะจัดทำขึ้นใหม่ทุกภาคการศึกษา เพราะว่าการศึกษานั้นไม่ควรจะหยุดอยู่กับที่...” (ศรี มกรามณี , สัมภาษณ์, 21 เมษายน 2547)

ผลผลิตด้านรายการของสถานีฯ มีการเพิ่มขยายไปอย่างมากมาย ไม่ว่าจะเป็นรายการการเรียนการสอนตั้งแต่ระดับชั้นประถมศึกษาปีที่ 1 – ระดับชั้นมัธยมศึกษาปีที่ 6 ตลอดจนรายการความรู้ในสายวิชาชีพ และ สารคดีความรู้ต่างๆไป แต่ในการนำเสนองานวิจัยครั้งนี้ ผู้วิจัยจะนำเสนอเฉพาะผลผลิตในช่วงที่ทำการศึกษาเท่านั้น จากการศึกษาข้างต้นพบว่า ผลผลิตของสถานีฯ จะเป็นรายการการเรียนการสอน โดยมีเนื้อหาที่นำเสนอตามการสอนในห้องเรียนตามโครงสร้างหลักสูตรกระทรวงศึกษาธิการ โดยอาจารย์ที่สอนประจำวิชาแต่ละท่านจะไม่มีเปลี่ยนแปลง เว้นแต่อาจารย์ผู้นั้นจะลาออกหรือหมดวาระการจ้างเป็นครูสอนออกอากาศของสถานีฯ โดยแบ่งผลผลิตออกเป็นหมวดวิชาต่าง ๆ คือ

1.1 หมวดวิชาภาษาไทย แบ่งผลผลิตออกเป็นรายการวิชาภาษาไทยในระดับชั้นมัธยมศึกษาปีที่ 1 – 6

1.2 หมวดวิชาคณิตศาสตร์ แบ่งผลผลิตออกเป็นรายการวิชาคณิตศาสตร์ในระดับชั้นมัธยมศึกษาปีที่ 1 – 6

1.3 หมวดวิชาวิทยาศาสตร์ แบ่งผลผลิตออกเป็นรายการวิชาวิทยาศาสตร์ในระดับชั้นมัธยม

ศึกษาปีที่ 1 – 3 , รายการวิชาวิทยุกายภาพชีวภาพในระดับชั้นมัธยมศึกษาปีที่ 4 – 6 , รายการวิชาชีววิทยาในระดับชั้นมัธยมศึกษาปีที่ 4 – 6 , รายการวิชาเคมีในระดับชั้นมัธยมศึกษาปีที่ 4 – 6 , รายการวิชาฟิสิกส์ในระดับชั้นมัธยมศึกษาปีที่ 4 – 6

1.4 หมวดวิชาสังคมศึกษา ศาสนาและวัฒนธรรม แบ่งผลผลิตออกเป็นรายการภาษา ศาสนา และวัฒนธรรมของชั้นมัธยมศึกษาปีที่ 1, รายการประเทศของเราในระดับชั้นมัธยมศึกษาปีที่ 2 – 4 , รายการกฎหมายน่ารู้ ในระดับชั้นมัธยมศึกษาปีที่ 2. รายการเศรษฐศาสตร์ครอบครัว ในระดับชั้นมัธยมศึกษาปีที่ 3 , รายการสังคมศึกษาในระดับชั้นมัธยมศึกษาปีที่ 5 – 6 และรายการพระพุทธศาสนาในระดับชั้นมัธยมศึกษาปีที่ 1 – 6

1.5 หมวดวิชาสุขศึกษาและพลศึกษา ในหมวดวิชานี้จะแบ่งผลผลิตออกเป็นรายการ สุขศึกษาในระดับชั้นมัธยมศึกษาปีที่ 1 – 6

1.6 หมวดวิชาศิลปะ แบ่งผลผลิตออกเป็นรายการศิลปะ ในระดับชั้นมัธยมศึกษาปีที่ 1 และชั้นมัธยมศึกษาปีที่ 4

1.7 หมวดการงานอาชีพและเทคโนโลยี แบ่งผลผลิตออกเป็นรายการ การงานอาชีพ ในระดับชั้นมัธยมศึกษาปีที่ 1 , รายการคอมพิวเตอร์และเทคโนโลยีสารสนเทศ ในระดับชั้นมัธยมศึกษาปีที่ 2 และการใช้คอมพิวเตอร์เบื้องต้นในระดับชั้นมัธยมศึกษาปีที่ 2

1.8 หมวดภาษาต่างประเทศ แบ่งผลผลิตออกเป็นรายการภาษาอังกฤษ ในระดับชั้นมัธยมศึกษาปีที่ 1 – 6 , รายการภาษาญี่ปุ่นในระดับชั้นมัธยมศึกษาปีที่ 4 – 6 , รายการภาษาญี่ปุ่นเพื่อการท่องเที่ยว ในระดับชั้นมัธยมศึกษาปีที่ 6 , รายการภาษาฝรั่งเศสในระดับชั้นมัธยมศึกษาปีที่ 4 – 6 , รายการภาษาจีนในระดับชั้นมัธยมศึกษาปีที่ 4 – 5 และรายการภาษาเยอรมันในระดับชั้นมัธยมศึกษาปีที่ 4 – 6

1.9 หมวดกิจกรรมพัฒนาผู้เรียน แบ่งผลผลิตออกเป็นรายการแนะแนวในระดับชั้นมัธยมศึกษาปีที่ 1 , 3 และ 6

นอกจากนี้ยังพบว่ามีรายการสายอาชีพที่เผยแพร่ออกอากาศทางสถานีวิทยุโทรทัศน์การศึกษาทางไกลผ่านดาวเทียมด้วย ซึ่งเป็นรายการการเรียนการสอนเพื่อนำไปสู่การศึกษา

ตามอัยยาศัย ตามพระราชบัญญัติการศึกษาแห่งชาติ พุทธศักราช 2542 โดยแบ่งเนื้อหาวิชา ออกเป็น 6 คณะด้วยกันคือ

1. คณะวิชาช่างอุตสาหกรรม ในคณะนี้ได้แบ่งผลผลิตออกเป็น 3 รายการ คือ รอบรู้เรื่องรถ การควบคุมมอเตอร์ไฟฟ้ากระแสสลับ เครื่องทำความเย็นและปรับอากาศ
2. คณะวิชาสามัญ แบ่งผลผลิตออกเป็น คณิตศาสตร์ประยุกต์ระดับ ปวช. และภาษาอังกฤษระดับ ปวช.
3. คณะศิลปหัตถกรรม แบ่งผลผลิตออกเป็น สร้างสรรค์งานศิลป์ ดอกไม้กับใบไม้ คนตรี กีตาร์
4. คณะวิชาคหกรรม แบ่งผลผลิตออกเป็น สร้างสรรค์งานผ้า การตัดเย็บเสื้อผ้าชาย กร้ว การอาชีพวังฯ
5. คณะวิชาพาณิชยกรรม แบ่งผลผลิตออกเป็น ภาพคอมพิวเตอร์กราฟิกเสมือนจริง ทันสมัยกับคอมพิวเตอร์ การขาย ศิลปะการต้อนรับและบริการ

จากเนื้อหาของรายการตามรายวิชา ดังที่ปรากฏในภาคผนวก ข นั้น ผู้วิจัยได้แจกแจง จำนวนผลผลิตของรายการที่เผยแพร่ออกอากาศ ทางสถานีวิทยุโทรทัศน์การศึกษาทางไกลผ่านดาวเทียม ตามกลุ่มรายการในรูปแบบของตาราง เพื่อให้เข้าใจมากยิ่งขึ้น ดังนี้

ตารางที่ 3 จำนวนรายการ มัธยมศึกษาปีที่ 1 รวม 32 รายการ

ประเภทรายการ	จำนวนรายการ
ความรู้ทั่วไป	2
คณิตศาสตร์	3
สังคมศึกษา	10
แนะแนวการศึกษา	1
ภาษาไทย	3
ภาษาต่างประเทศ	5
วิทยาศาสตร์	4
พลานามัย	4

ตารางที่ 4 จำนวนรายการ มัธยมศึกษาปีที่ 2 รวม 26 รายการ

ประเภทรายการ	จำนวนรายการ
ความรู้ทั่วไป	2
คณิตศาสตร์	3
สังคมศึกษา	10
ภาษาไทย	3
ภาษาต่างประเทศ	3
วิทยาศาสตร์	3
พลานามัย	2

ตารางที่ 5 จำนวนรายการ มัธยมศึกษาปีที่ 3 รวม 24 รายการ

ประเภทรายการ	จำนวนรายการ
คณิตศาสตร์	2
สังคมศึกษา	9
แนะแนวการศึกษา	1
ภาษาไทย	3
ภาษาต่างประเทศ	4
วิทยาศาสตร์	3
พลานามัย	2

ตารางที่ 6 จำนวนรายการ มัธยมศึกษาปีที่ 4 รวม 98 รายการ

ประเภทรายการ	จำนวนรายการ
ความรู้ทั่วไป	2
คณิตศาสตร์	14
สังคมศึกษา	10
ภาษาไทย	7
ภาษาต่างประเทศ	27
วิทยาศาสตร์	34
พลานามัย	3
กิจกรรม	1

ตารางที่ 7 จำนวนรายการ มัธยมศึกษาปีที่ 5 รวม 71 รายการ

ประเภทรายการ	จำนวนรายการ
คณิตศาสตร์	16
สังคมศึกษา	8
แนะแนวการศึกษา	1
ภาษาไทย	7
ภาษาต่างประเทศ	14
วิทยาศาสตร์	23
พลานามัย	2

ตารางที่ 8 จำนวนรายการ มัธยมศึกษาปีที่ 6 รวม 75 รายการ

ประเภทรายการ	จำนวนรายการ
คณิตศาสตร์	11
สังคมศึกษา	9
ภาษาไทย	7
ภาษาต่างประเทศ	23
วิทยาศาสตร์	23
พลานามัย	2

ตารางที่ 9 จำนวนรายการ สอนเสริมระดับมัธยมศึกษาตอนต้น รวม 26 รายการ

ประเภทรายการ	จำนวนรายการ
ความรู้ทั่วไป	4
คหกรรม	2
คณิตศาสตร์	3
สังคมศึกษา	4
แนะแนวการศึกษา	1
ภาษาไทย	2
ภาษาต่างประเทศ	4
วิทยาศาสตร์	5
พลานามัย	1

ตารางที่ 10 จำนวนรายการ สอนเสริมระดับมัธยมศึกษาตอนต้น – ปลาย รวม 12 รายการ

ประเภทรายการ	จำนวนรายการ
ความรู้ทั่วไป	1
คณิตศาสตร์	2
สังคมศึกษา	1
ภาษาต่างประเทศ	4
วิทยาศาสตร์	2
ทบทวน ม.ต้น - ปลาย	2

ตารางที่ 11 จำนวนรายการ สอนเสริมระดับมัธยมศึกษาตอนปลาย รวม 78 รายการ

ประเภทรายการ	จำนวนรายการ
กหกรรม	1
คณิตศาสตร์	14
สังคมศึกษา	6
แนะแนวการศึกษา	2
ภาษาไทย	2
ภาษาต่างประเทศ	20
วิทยาศาสตร์	31
พลานามัย	1
ทบทวน ม.ต้น - ปลาย	1

ตารางที่ 12 จำนวนรายการ สายอาชีพ 197 รายการ

ประเภทรายการ	จำนวนรายการ
ความรู้ทั่วไป	136
คหกรรม	32
คณิตศาสตร์	7
สังคมศึกษา	1
แนะแนวการศึกษา	2
ภาษาไทย	5
ภาษาต่างประเทศ	11
วิทยาศาสตร์	3
พลานามัย	1
นาฏศิลป์	3

ตารางที่ 13 จำนวนรายการ อื่น ๆ รวม 301 รายการ

ประเภทรายการ	จำนวนรายการ
ความรู้ทั่วไป	145
คหกรรม	1
คณิตศาสตร์	1
สังคมศึกษา	26
แนะแนวการศึกษา	1
ภาษาต่างประเทศ	20
วิทยาศาสตร์	7
พลานามัย	2
นาฏศิลป์	3
สารคดี	96

จากการศึกษาพบว่าผลผลิตของสถานีวิทยุโทรทัศน์การศึกษาทางไกลผ่านดาวเทียม มีจำนวนทั้งสิ้น 940 รายการ ตามรายละเอียดที่ปรากฏในภาคผนวก ข

เพื่อให้เกิดความเข้าใจมากยิ่งขึ้นถึงผลผลิตด้านรายการการเรียนการสอน ผู้วิจัยจึงได้นำเสนอตารางแสดงจำนวนคาบในการเรียนการสอน ของแต่ละระดับชั้น เพื่อเป็นการแสดงให้เห็นถึงปริมาณผลผลิตของสถานี ฯ โดยมีรายละเอียดของตารางออกอากาศ ดังปรากฏในภาคผนวก ค

ตารางที่ 14 จำนวนผลผลิตในชั้นมัธยมศึกษาปีที่ 1

วิชา	จำนวนคาบ/ สัปดาห์	จำนวนคาบ/1 ภาคการ ศึกษา (18 สัปดาห์)	จำนวนคาบ/1 ปีการ ศึกษา (36 สัปดาห์)
วิทยาศาสตร์	3	54	108
คณิตศาสตร์	3	54	108
ภาษาอังกฤษหลัก 5	4	72	144
ภาษาไทย	4	72	144
ประเทศของเรา 1	2	36	72
ประวัติศาสตร์การตั้งถิ่น ฐานในดินแดนประเทศ ไทย	2	36	72
พระพุทธศาสนา	2	36	72
สุขศึกษา	1	18	36

ตารางที่ 15 จำนวนผลผลิตในชั้นมัธยมศึกษาปีที่ 2

วิชา	จำนวนคาบ/ สัปดาห์	จำนวนคาบ/1 ภาคการ ศึกษา (18 สัปดาห์)	จำนวนคาบ/1 ปีการ ศึกษา (36 สัปดาห์)
วิทยาศาสตร์	3	54	108
คณิตศาสตร์	3	54	108
ภาษาอังกฤษหลัก 7	4	72	144
ภาษาไทย	4	72	144
ประเทศของเรา 3	2	36	72
กฎหมายน่ารู้	2	36	72
พระพุทธศาสนา	2	36	72
สุขศึกษา	1	18	36

ตารางที่ 16 จำนวนผลผลิตในชั้นมัธยมศึกษาปีที่ 3

วิชา	จำนวนคาบ/ สัปดาห์	จำนวนคาบ/1 ภาคการ ศึกษา (18 สัปดาห์)	จำนวนคาบ/1 ปีการ ศึกษา (36 สัปดาห์)
วิทยาศาสตร์	3	54	108
คณิตศาสตร์	5	90	180
ภาษาอังกฤษหลัก 9	4	72	144
ภาษาไทย	4	72	144
ประเทศของเรา 4	2	36	72
เศรษฐศาสตร์ครอบครัว	2	36	72
พระพุทธศาสนา	2	36	72
สุขศึกษา	1	18	36
กิจกรรมแนะแนว ม.ต้น	1	18	36

ตารางที่ 17 จำนวนผลผลิตในชั้นมัธยมศึกษาปีที่ 4

วิชา	จำนวนคาบ/ สัปดาห์	จำนวนคาบ/1 ภาคการ ศึกษา (18 สัปดาห์)	จำนวนคาบ/1 ปีการ ศึกษา (36 สัปดาห์)
ฟิสิกส์	4	72	144
เคมี	3	54	108
ชีววิทยา	3	54	108
วิทย์กายภาพชีวภาพ	3	54	108
คณิตศาสตร์	5	90	180
คณิตศาสตร์เสริม	3	54	108
อังกฤษหลัก 12	4	72	144
ทักษะอ่าน-เขียน 1	2	36	72
ภาษาญี่ปุ่น 2	6	108	216
ภาษาฝรั่งเศส 2	6	108	216
ภาษาไทย	2	36	72
สังคมศึกษา	2	36	72
พระพุทธศาสนา	2	36	72
สุขศึกษา	1	18	36

ตารางที่ 18 จำนวนผลผลิตในชั้นมัธยมศึกษาปีที่ 5

วิชา	จำนวนคาบ/ สัปดาห์	จำนวนคาบ/1 ภาคการ ศึกษา (18 สัปดาห์)	จำนวนคาบ/1 ปีการ ศึกษา (36 สัปดาห์)
ฟิสิกส์	4	72	144
เคมี	3	54	108
ชีววิทยา	3	54	108
วิทย์กายภาพชีวภาพ	3	54	108
คณิตศาสตร์	5	90	180
คณิตศาสตร์เสริม	3	54	108

อังกฤษหลัก 14	4	72	144
ภาษาอังกฤษการอ่าน- เขียน 3	2	36	72
ภาษาญี่ปุ่น 4	6	108	216
ภาษาฝรั่งเศส 4	6	108	216
ภาษาไทย	2	36	72
สังคมศึกษา	2	36	72
พระพุทธศาสนา	2	36	72
สุขศึกษา	1	18	36

ตารางที่ 19 จำนวนผลผลิตในชั้นมัธยมศึกษาปีที่ 6

วิชา	จำนวนคาบ/ สัปดาห์	จำนวนคาบ/1 ภาคการ ศึกษา (18 สัปดาห์)	จำนวนคาบ/1 ปีการ ศึกษา (36 สัปดาห์)
ฟิสิกส์	4	72	144
ชีววิทยา	3	54	108
วิทย์กายภาพชีวภาพ	3	54	108
คณิตศาสตร์	5	90	180
คณิตศาสตร์เสริม	3	54	108
อังกฤษหลัก 16	4	72	144
การอ่านอังกฤษเชิง วิเคราะห์	2	36	72
ภาษาญี่ปุ่น 6	4	72	144
ภาษาฝรั่งเศส 6	4	72	144
ภาษาไทย	2	36	72
สังคมศึกษา	2	36	72
พระพุทธศาสนา	2	36	72
สุขศึกษา	1	18	36
เคมี	3	54	108

ตารางที่ 20 จำนวนผลผลิต ของรายการจากวิทยาลัยการอาชีพวังไกลกังวล

วิชา	จำนวนคาบ/สัปดาห์	จำนวนคาบ/1 ภาคการศึกษา (18 สัปดาห์)	จำนวนคาบ/1 ปีการศึกษา (36 สัปดาห์)
รอบรู้เรื่องรถ	1	18	36
ภาพคอมพิวเตอร์กราฟ ฟิกเสมือนจริง	1	18	36
อิเล็กทรอนิกส์เบื้องต้น	1	6	12
ปฏิบัติเครื่องเย็นและ ปรับอากาศ	1	12	24
การซ่อมนาฬิกาข้อมือ	1	15	30
เขียนแบบไฟฟ้า	1	18	36
ภาษาอังกฤษ 4 ช่วงอุตสาหกรรม	1	18	36
ภาษาไทย 3 ระดับ ปวช.	1	18	36
คณิตศาสตร์ 2 ระดับ ปวช.	1	18	36
ศิลปะประดิษฐ์	1	2	4
แกะสลักผักผลไม้	1	10	20
ดนตรีกีตาร์คลาสสิก	1	18	36
สร้างสรรค์งานศิลป์	1	7	14
การทำตุ๊กตาหู้	1	3	6
การประดิษฐ์ภาพจาก เศษพลอย	1	3	6
ผลิตภัณฑ์จากผ้าทอมือ	1	10	20
การวาดภาพคนเหมือน ด้วยดินสอ	1	11	22
สร้างสรรค์งานผ้า	1	9	18

การตัดเย็บเสื้อผ้าเด็ก	1	9	18
การตัดเย็บเสื้อผ้าชาย	1	8	16
ครัวการอาชีพวังฯ (วัน อังคาร)	1	16	32
ครัวการอาชีพวังฯ (วัน ศุกร์)	1	17	34
ช่างเสริมสวย	1	3	6
วิชาเทคโนโลยีการจัด การบิน	1	23	46

ตารางที่ 21 จำนวนผลผลิต ของรายการจากสถาบันเทคโนโลยีราชมงคล วิทยาเขตวังไกลกังวล

วิชา	จำนวนคาบ/ สัปดาห์	จำนวนคาบ/1 ภาคการ ศึกษา (18 สัปดาห์)	จำนวนคาบ/1 ปีการ ศึกษา (36 สัปดาห์)
อาหารเพื่อสุขภาพ	1	17	34
สารความรู้เรื่องไทยๆ	1	18	36
โน้มนิด นี้น้อย	1	17	34
108 ปัญหาภาษาอังกฤษ	1	17	34
ธุรกิจในหัวหิน	1	16	32
ห้องสมุดน่ารู้	1	17	34
สารพันงานคหกรรมฯ	1	16	32
สารัตถะปั้นแต่งแป้งและ ดิน	1	16	32
เกร็ดเกษตร	1	16	32
รอบรู้ราชมงคล	1	17	34
พุดจาประสาไทย	1	17	34
สารพันงานโรงแรม	1	17	34

จากตารางแสดงจำนวนคาบการเรียนการสอนของสถานีฯ ข้างต้น ผู้วิจัยพบว่าผลผลิตด้านรายการการเรียนการสอนในแต่ละปีมีปริมาณมาก นั้นแสดงให้เห็นว่าความสามารถในการผลิตรายการของสถานีฯ มีศักยภาพสูง ที่สามารถผลิตผลผลิตออกมาได้เพียงพอต่อความต้องการของกลุ่มเป้าหมาย

ผลผลิตรายการทั้งหมดของสถานีฯ ที่มีจำนวนมาก นั้น จะถูกนำมาจัดเก็บไว้ในห้องสมุดเทป ซึ่งมีเจ้าหน้าที่คอยดูแลเรื่องการจัดเก็บเพื่อให้สะดวกในการนำมาใช้งาน ดังภาพที่ 10

ภาพที่ 10 ห้องสมุดเทป



จากภาพห้องสมุดเทป จะเห็นได้ว่าการจัดเก็บผลผลิตของสถานีฯ จะจัดเก็บในรูปแบบของเทป SVHS 60 และ 120 ตามจำนวนคาบการเรียนการสอนในหนึ่งครั้ง ซึ่งมีการจัดเก็บอย่างเป็นระเบียบตามหมวดวิชาและเรียงตามวันที่ทำการสอน เพื่อความสะดวกในการนำไปใช้งาน

และเพื่อเป็นการขยายการเรียนรู้ไปสู่ประชาชน รวมทั้งเป็นการทบทวนบทเรียนให้กับกลุ่มเป้าหมายและผู้สนใจรายการ ทางสถานีฯ จึงได้นำผลผลิตในการออกอากาศดังกล่าวมาเผยแพร่ซ้ำในช่วงเวลาที่ไม่มีการสอนออกอากาศสด ในการนำเทปการเรียนการสอนมาเผยแพร่ซ้ำจะมีทั้งการเผยแพร่ในช่วงเปิดเทอมและปิดเทอม ซึ่งมีหลักเกณฑ์ในการเลือกเทปแตกต่างกัน คือ

การนำเทปการเรียนการสอนมาเผยแพร่ซ้ำในช่วงเปิดเทอม ซึ่งจะเผยแพร่ในช่วงเวลา หลัง 15.30 น. เป็นต้นไป จะเลือกวิชาแกนกลางสาระเป็นวิชาหลักในการนำมาเผยแพร่ซ้ำ เช่น ภาษาไทย ภาษาอังกฤษ วิทยาศาสตร์ โดยจะใช้เทปรายการที่ถ่ายทำในสัปดาห์ก่อนมาเผยแพร่ซ้ำ เพื่อเป็นการทบทวนบทเรียนเดิมอีกครั้งก่อนเข้าสู่บทเรียนตอนใหม่

การนำเทปการเรียนการสอนมาเผยแพร่ซ้ำในช่วงปิดเทอม ซึ่งจะเผยแพร่ตั้งแต่วันที่ 8.30 น. นั้น จะเป็นการนำเทปการเรียนการสอนในภาคปีการศึกษาที่ผ่านมา มาทำการเผยแพร่ซ้ำในช่วงปิดภาคเรียน คือ ในช่วงการปิดเทอมปี 2544 ก็จะนำเทปบันทึกรายการในภาคเรียนของปีการศึกษา 2543 มาเผยแพร่ซ้ำ เพื่อเป็นการทบทวนเนื้อหาก่อนที่จะเรียนจริง

เนื่องจากสถานี ฯ เป็นการเผยแพร่รายการตลอด 24 ชม. ในการวนเทปของสถานี ฯ นั้นได้นำแนวทางปฏิบัติมาจากประสบการณ์ทำงานจากช่อง 11 ของหัวหน้าฝ่ายเทคนิคและผลิตรายการ หลักการการเผยแพร่รายการของเคเบิลทีวี ประกอบกับหลักการจัดการศึกษา มาใช้ เพื่อให้ง่ายต่อการทำความเข้าใจ เพราะต้องให้คนเรียนรู้ได้ และต้องเหมาะสมกับธรรมชาติของการศึกษา คือ ช่วงเช้าควรจะเป็นวิชาคำนวณ เพราะสมองยังปลอดโปร่งอยู่ ช่วงบ่ายควรจะเป็นวิชาที่ง่วงน้อย

ถึงแม้ว่ากลุ่มเป้าหมายหลักในการดำเนินงานของสถานี ฯ ก็คือกลุ่มนักเรียนในโรงเรียนที่ขาดแคลนครูผู้สอนในแต่ละสาขาวิชา ซึ่งจะรับชมรายการในช่วงเวลาเรียนปกติคือ 8.30 – 15.30 น. การที่สถานี ฯ นำเทปรายการมาออกอากาศตลอด 24 ชม. นั้น เนื่องจากว่าสถานี ฯ นั้นมีช่องสัญญาณอยู่แล้ว ในสมัยที่ยังมีจำนวนผลผลิตไม่มาก ก็ต้องปล่อยให้ช่องสัญญาณว่างไว้ โดยแสดงภาพสัญลักษณ์ของสถานี ฯ อย่างเดียว แต่ปัจจุบันผลผลิตทางสถานี ฯ มีเพิ่มมากขึ้น สถานี ฯ จึงได้นำผลผลิตเหล่านั้นมาวนออกอากาศ เพื่อให้สถานี ฯ มีรายการเผยแพร่ได้ตลอด 24 ชม. เป็นการเปิดโอกาสให้ผู้สนใจรายการของสถานี ฯ เข้ามารับชมรายการของสถานี ฯ ได้ตลอด

ในบางกรณีการนำเทปมาวนออกอากาศใหม่นั้น อาจเกิดปัญหาความไม่ต่อเนื่องของรายการได้ ด้วยสาเหตุ คือ อาจารย์ขาดสอนในคาบเรียนนั้น ก็เลยต้องนำเทปเก่ามาออกอากาศแทน ทำให้การวนเทปในครั้งนั้น มีเทปเก่ามาวนด้วย ในกรณีที่อาจารย์ไม่มาสอนในคาบเรียนนั้น ฝ่ายวิชาการจะแจ้งกับฝ่ายเทคนิคว่าให้นำเทปตอนไหนมาออกอากาศแทนคาบการสอนนั้น โดยส่วนใหญ่จะเป็นการนำเทปในตอนเดียวกันที่บันทึกเทปในภาคศึกษาก่อน

จากการวิจัยพบว่า เนื้อหารายการการเรียนการสอนทั่วไปจะเป็นรายการการเรียนการสอนของสายสามัญ – สายอาชีพ ซึ่งผู้ที่รับผิดชอบคือโรงเรียนวังไกลกังวล โดยมีการจัดครู-อาจารย์จากโรงเรียนวังไกลกังวลและจากหน่วยงานอื่นในสังกัดกรมสามัญ มาดำเนินการสอนออกอากาศ ทั้งนี้ครู-อาจารย์ผู้สอนทุกท่าน จะเป็นผู้ผลิตสื่อการเรียนการสอนเอง และรายการการเรียนการสอนสายอาชีพ โดยมีวิทยาลัยการอาชีพวังไกลกังวล และสถาบันเทคโนโลยีราชมงคล วิทยาเขตวังไกลกังวล ร่วมรับผิดชอบในรายการการออกอากาศของสถานี ด้วย ทั้งนี้ทางสถานี ฯ ยังมีรายการที่ถ่ายทำนอกสถานที่ โดยแรกเริ่มมีรายการเกร็ดเกษตร ซึ่งเป็นรายการ ที่ให้ความรู้เกี่ยวกับการทำเกษตร กับคนทั่วไปที่มีความสนใจ และ ต่อมาได้มี รายการ “ศึกษาทัศน์ ” ซึ่งเป็นรายการเพื่อเด็กไทยที่ พระบาทสมเด็จพระเจ้าอยู่หัว พระราชทาน เพื่อให้เด็กไทยได้มีโอกาสเพิ่มพูนความรู้สึก และ ประสบการณ์นอกห้องเรียน และนอกตำราเรียนนอกจากนี้ยังมีพระราชดำริสแนะนำการผลิตรายการและรูปแบบรายการกับเจ้าที่ผลิตรายการศึกษาทัศน์ว่า "เราต้องให้เด็กรู้จักใช้มือทำให้ใช้มือทำ" และรายการบันทึกเทปอื่น ๆ อีกมากมาย ที่ได้รับการสนับสนุนรายการจากองค์กรทั้งภาครัฐและเอกชน

ทั้งนี้ ในเรื่องของปัจจัยผลผลิตในการดำเนินงานของสถานีวิทยุโทรทัศน์การศึกษาทางไกลผ่านดาวเทียม วังไกลกังวล นั้น ผู้วิจัยพบว่าผลผลิตจากการดำเนินงานของสถานี ฯ นั้น มีผลผลิตในปริมาณที่มาก และหลากหลาย สามารถตอบสนองความต้องการของกลุ่มเป้าหมาย คือ

- กลุ่มเป้าหมายหลักตามวัตถุประสงค์การจัดตั้งองค์กร คือ โรงเรียนที่ขาดแคลนครูผู้สอนในสาขาวิชาต่าง ๆ ก็สามารถรับชมผลผลิตของรายการการเรียนการสอนของสถานี ฯ ได้ครบถ้วนตามหลักสูตรของกระทรวงศึกษาธิการ

- กลุ่มประชาชน ทั่วไป ที่ต้องการมีความรู้ในเรื่องต่าง ๆ เพราะผลผลิตของสถานี ฯ มีหลายการที่หลากหลาย ครอบคลุมกับความต้องการ ไม่ว่าจะเป็นในเรื่องของวิชาชีพจากวิทยาลัยการอาชีพวังไกลกังวล ซึ่งเป็นส่วนหนึ่งของการศึกษาตามอัธยาศัยที่สามารถนำไปใช้ได้ในชีวิตจริงหรือรายการภาษาต่างประเทศ ที่มีทั้ง ภาษาอังกฤษ ภาษาเยอรมัน ภาษาฝรั่งเศส ภาษาญี่ปุ่น และภาษาจีน และสารคดีต่าง ๆ ที่เป็นประโยชน์

ผลที่เกิดขึ้นจากการดำเนินงานและการเผยแพร่รายการของสถานี ฯ (Outcome)

ผลที่เกิดขึ้นจากการดำเนินงานและการเผยแพร่รายการของสถานี ฯ นี้ ผู้วิจัยจะขออธิบายไปตามช่องทางการเผยแพร่รายการของสถานี ฯ โดยแยกแยะออกเป็นปริมาณและคุณภาพเพื่อให้เห็นผลที่เกิดขึ้น ได้อย่างชัดเจน ดังนี้คือ

ช่องทางที่ 1 งาน DTH

เป็นช่องทางที่ถือว่าสำคัญที่สุด เนื่องจากเป็นช่องทางที่ใช้เผยแพร่รายการของสถานี ฯ ไปยังกลุ่มเป้าหมายหลักของทางสถานี ฯ ที่จำเป็นต้องเผยแพร่การเรียนการสอนไปยังโรงเรียนที่ห่างไกลเพื่อให้เกิดความเท่าเทียมกันในการศึกษา ดังวัตถุประสงค์ของทางสถานี ฯ และด้วยความ เป็นช่องทางหลักที่จะนำผลผลิตของรายการ ไปสู่กลุ่มเป้าหมายเพื่อให้บรรลุตามวัตถุประสงค์ ทางสถานี ฯ นั้น จึงให้ความสนใจเป็นพิเศษ ในการที่อำนวยความสะดวกในด้านข้อมูลต่าง ๆ เพื่อให้ กลุ่มเป้าหมายหลักได้รับประโยชน์สูงสุดจากการรับรายการของสถานี ฯ ได้แก่ การจัดตารางการ ออกอากาศ และคู่มือครูผู้สอนทุกระดับชั้นและทุกวิชาที่จะออกอากาศไปยัง โรงเรียนหรือหน่วยงานที่ร่วมโครงการล่วงหน้า ก่อนที่จะมีการเผยแพร่รายการในแต่ละภาคเรียน ซึ่งผลผลิตที่ได้เผยแพร่ผ่านช่องทางนี้ก่อให้เกิดผลทั้งในเชิงปริมาณและคุณภาพ ดังนี้

ผลที่เกิดขึ้นในเชิงปริมาณ

ด้วยที่เป็นช่องทางนำไปสู่เป้าหมายหลักของสถานี ฯ ดังนั้นปริมาณของผลผลิตการเรียน การสอนจึงจำเป็นต้องคำนึงถึงนักเรียนของโรงเรียนเป้าหมายเป็นหลัก ซึ่งผู้วิจัยพบว่า จำนวนคาบ การเรียนการสอนในแต่ละ บทเรียนนั้นสอดคล้องกับแผนการเรียนรู้จากกรมสามัญศึกษาและมี ปริมาณที่มากเพียงพอต่อความต้องการของนักเรียน โรงเรียนปลายทาง ซึ่งเป็นไปตามวัตถุประสงค์ ของทางสถานี ฯ ที่ต้องการให้เกิดความเท่าเทียมกันทางการศึกษา และนอกจากจำนวนบท เรียนและ จำนวนคาบการเรียนการสอนที่มีมากมายดังปรากฏอยู่ในส่วนของผลผลิต (Output) ดัง นั้นผู้วิจัยจึงสรุปได้ว่า ผลที่เกิดขึ้นในเชิงปริมาณของการเผยแพร่การเรียนการสอนในช่องทางนี้จะ มีจำนวนมาก เพียงพอกับความต้องการของกลุ่มเป้าหมายและสามารถที่จะกำหนดจำนวนกลุ่มเป้าหมายที่รับชมรายการได้อย่างชัดเจน

ผลที่เกิดขึ้นในเชิงคุณภาพ

-ในด้านคุณภาพของเทคโนโลยี งาน DTH เป็นการรับสัญญาณโดยตรงจากดาวเทียมไทยคม ซึ่งต้องคำนึงถึงสภาพอากาศ ความแปรปรวนของลมและฝน ซึ่งมีผลกระทบต่อคุณภาพของสัญญาณภาพและเสียง โดยหากอากาศแปรปรวนมาก มีฝนตกชุก การรับชมจะประสบปัญหาสัญญาณขาดหายและไม่ชัดเจน นอกจากนี้แล้วการใช้งาน DTH จะติดตั้งเฉพาะที่โรงเรียนเข้าร่วมโครงการเท่านั้น และการเผยแพร่การเรียนการสอนเป็นไปตลอด 24 ชั่วโมง ดังนั้นหากจะได้รับคุณภาพจากการเรียนจริง จำเป็นต้องสามารถรับชมได้ตลอด 24 ชั่วโมง แต่ในบางโรงเรียน ซึ่งไม่ใช่โรงเรียนประจำ นักเรียนที่ต้องการทบทวนการเรียนการสอนนอกเวลาเรียนจะไม่สามารถรับชมได้

-ในด้านคุณภาพของการเรียนการสอน การเปิดรับชมรายการการเรียนการสอนผ่านทางงาน DTH นั้น จะเป็นการรับชมผลผลิตจากในห้องเรียน ตามตารางเรียน ซึ่งมีการกำหนดให้ผู้ชมต้องนั่งชมรายการของสถานีฯ จนจบ และที่ได้มีการส่งคู่มือการเรียนมาให้ศึกษาก่อนล่วงหน้า ดังนั้นจึงทำให้ผู้ที่ชมรายการจากช่องทางนี้ สามารถที่จะทำความเข้าใจและได้จัดเตรียมอุปกรณ์ประกอบการรับชมรายการไว้ก่อน เพื่อที่จะสามารถร่วมทำกิจกรรมในการเรียนการสอนไปพร้อมกับที่ห้องออกอากาศได้เลย ทำให้การรับชมนั้นเกิดประสิทธิภาพมากขึ้น แต่ทั้งนี้ผู้รับชมจะได้รับชมการเรียนการสอนที่มีคุณภาพมากน้อยเพียงใดนั้น ก็ขึ้นอยู่กับวิธีการนำเสนอรายการของครูผู้สอนแต่ละท่านว่านำเสนอรายการได้น่าสนใจ และมีความเหมาะสมกับสื่อประเภทโทรทัศน์หรือไม่ จะเห็นได้ว่าคุณภาพที่เกิดขึ้นจากผลผลิตผ่านช่องทาง DTH นี้จะขึ้นอยู่กับคุณภาพของผลผลิตที่มาจากต้นทาง

สถาบันวิทยบริการ
จุฬาลงกรณ์มหาวิทยาลัย

ภาพที่ 12 บรรยากาศการเรียนจากห้องเรียนปลายทาง 1



ภาพที่ 13 บรรยากาศการเรียนจากห้องเรียนปลายทาง 2



ช่องทางที่ 2 UBC

เป็นช่องทางหนึ่งทางสถานีได้ทำการเผยแพร่การเรียนการสอน โดยในการเผยแพร่ผ่านช่องทาง UBC นั้น ผู้รับชมสามารถรับผลผลิตจากช่องทางการเผยแพร่นี้ได้ 2 ระบบ คือ ระบบ DStv (UBC) ช่อง Channel 61-74 และ ระบบ CAtv ของ UBC ช่อง 11-17 ซึ่งรายการที่เผยแพร่เป็นการตามผังการออกอากาศของทางสถานีวิทยุโทรทัศน์การศึกษาทางไกลผ่านดาวเทียม ทั่วโลก ซึ่งผลที่เกิดขึ้นจากช่องทางจะมีทั้งผลเชิงปริมาณและเชิงคุณภาพ ดังนี้

ผลที่เกิดขึ้นในเชิงปริมาณ

ในการเผยแพร่รายการในช่องทางนี้ ถือว่าเป็นการเผยแพร่รายการให้กับประชาชนที่สนใจทั่วไป ไม่ได้เป็นกลุ่มเป้าหมายหลักในการดำเนินงานของทางสถานี ฯ แต่ถือได้ว่าเป็นช่องทางหนึ่งที่สามารถขยายฐานผู้รับชมได้มากยิ่งขึ้นจากปริมาณของสมาชิก UBC อย่างไรก็ตามก็ยังไม่สามารถกล่าวได้อย่างชัดเจนว่า ช่องทางที่ 2 นี้จะเป็นช่องทางที่สามารถขยายฐานผู้รับชมได้มากยิ่งขึ้นจริงเพียงไร เนื่องจากการเผยแพร่การเรียนการสอนของสถานี ฯ นั้นไม่ได้คำนึงถึงความต้องการของผู้รับชม UBC เป็นหลักซึ่งหากผู้รับชมของ UBC ต้องการดูรายการที่เคยฉายมาแล้วซ้ำอีกครั้ง โดยเฉพาะอย่างยิ่งรายการอาชีพต่างๆ ผู้รับชมของ UBC จำเป็นต้องสุมเลือกเปิดเอง เนื่องจากทางสถานีไม่ได้แจ้งแผนผังรายการไปพร้อมกับ UBC Magazine ซึ่งเป็นแผนผังรายการที่ทาง UBC แจกให้กับสมาชิกผู้รับชมรายการ ทั้งนี้ปริมาณของรายการก็แตกต่างกันไปตามการใช้งานของระบบสัญญาณ และค่าใช้จ่ายในการติดตั้งของสมาชิก ซึ่งหากใช้จานดาวเทียมจะสามารถรับชมได้ทั้ง 14 ช่องรายการ ซึ่งจะสามารถรับผลผลิตของรายการได้ในปริมาณที่มากกว่า ซึ่งจะต้องเสียค่าใช้จ่ายมากขึ้น แต่หากใช้ระบบเคเบิลใยแก้วนำแสงจะสามารถรับชมผลผลิตของสถานี ฯ ในปริมาณที่น้อยกว่า คือรับได้เพียง 7 ช่องเท่านั้น แต่จะเสียค่าใช้จ่ายถูกลงกว่าระบบจานดาวเทียม ดังนั้นผู้วิจัยจึงสรุปได้ว่า ผลที่เกิดขึ้นในเชิงปริมาณของการเผยแพร่การเรียนการสอนในช่องทางนี้จะมีจำนวนเท่ากับสมาชิกที่ใช้บริการ แต่ไม่สามารถที่จะระบุได้อย่างชัดเจนว่า ผู้ที่รับชมรายการของสถานี ฯ จะมีจำนวนมากน้อยเพียงไร เพราะเป็นการรับชมตามอัธยาศัย

ผลที่เกิดขึ้นในเชิงคุณภาพ

-ในด้านคุณภาพของเทคโนโลยี ตามที่ได้กล่าวไว้ในบทที่ 4 ว่า ระบบการเผยแพร่สัญญาณของ UBC นั้น มี 2 ประเภทคือ จานรับส่งสัญญาณจากดาวเทียมและเคเบิลใยแก้วนำแสง ซึ่งจานดาวเทียมเป็นการรับสัญญาณโดยตรงจากดาวเทียมไทยคม ซึ่งมีผลกระทบโดยตรงต่อคุณภาพของ

สัญญาณภาพและเสียง เช่นเดียวกับงาน DTH ของโรงเรียน แต่หากต้องการคุณภาพที่ดีก็จำเป็นต้องใช้ระบบเคเบิลใยแก้วนำแสง ซึ่งผู้รับชมก็ต้องคำนึงถึงเรื่องของปริมาณรายการที่จะได้รับชมอีกประการหนึ่งด้วย

-ในด้านคุณภาพของการเรียนการสอน ด้วยช่องทาง UBC ไม่ใช่กลุ่มเป้าหมายหลักในการดำเนินงานของสถานีฯ ดังนั้นจึงไม่มีกรให้คู่มือการสอนออกอากาศ ผู้รับชมผ่านช่องทางนี้ ก็ไม่สามารถที่จะวางแผนการเรียนหรือเตรียมอุปกรณ์ประกอบการเรียนการสอนได้ ซึ่งทำให้ไม่สามารถรับชมรายการของสถานีฯ ได้อย่างต่อเนื่อง และไม่สามารถเตรียมอุปกรณ์ในการร่วมทำกิจกรรมการเรียนการสอนไปพร้อมกับต้นทางได้ จึงทำให้การรับชมของผู้ชมผ่านช่องทางนี้ไม่เกิดประสิทธิภาพเท่าที่ควร เพราะถือว่าเป็นการรับชมตามอัธยาศัย

ช่องทางที่ 3 เคเบิลท้องถิ่น

เป็นช่องทางหนึ่งที่ทางสถานีฯ ได้ทำการเผยแพร่การเรียนการสอน โดยในการเผยแพร่ผ่านช่องทางเคเบิลท้องถิ่น นั้น ผู้รับชมสามารถรับผลผลิตจากช่องทางการเผยแพร่นี้ได้ ทางช่อง Channel 61-74 เนื่องจากเคเบิลท้องถิ่นนี้ รับสัญญาณผ่านชุดรับสัญญาณงาน DTH ของสถานีฯ แล้ว Loop สัญญาณรวมกับช่องรายการของเคเบิลท้องถิ่นเอง เพื่อเผยแพร่รายการไปยังสมาชิกผ่านระบบเคเบิลใยแก้วนำแสง ซึ่งรายการของสถานีฯ ที่เผยแพร่ นั้น เป็นรายการตามผังการออกอากาศของทางสถานีวิทยุโทรทัศน์การศึกษาทางไกลผ่านดาวเทียม วังไกลกังวล ซึ่งผลที่เกิดขึ้นจากช่องทางจะมีทั้งผลเชิงปริมาณและเชิงคุณภาพ ดังนี้

ผลที่เกิดขึ้นในเชิงปริมาณ

ในการเผยแพร่รายการในช่องทางนี้ ถือว่าเป็นการเผยแพร่รายการให้กับประชาชนที่อาศัยอยู่ในท้องถิ่นนั้น ได้รับชม ซึ่งไม่ได้เป็นกลุ่มเป้าหมายหลักในการดำเนินงานของทางสถานีฯ แต่ถือได้ว่าเป็นช่องทางหนึ่งที่สามารถขยายความรู้ไปสู่ผู้รับชม ได้มากยิ่งขึ้นตามปริมาณของสมาชิกเคเบิลท้องถิ่น แต่ก็ไม่สามารถกล่าวได้อย่างชัดเจนว่า ช่องทางนี้จะเป็นช่องทางที่สามารถขยายฐานผู้รับชมได้มากยิ่งขึ้นจริงเพียงไร เนื่องจากการเผยแพร่การเรียนการสอนของสถานีฯ นั้นไม่ได้คำนึงถึงผู้รับชมทางเคเบิลท้องถิ่นเป็นหลัก ซึ่งหากผู้รับชมผ่านช่องทางนี้ต้องการดูรายการของสถานีฯ ก็สามารถรับชมรายการตามผังรายการที่กำหนดไว้ในแต่ละช่วงของการออกอากาศเอง ทางสถานีฯ ไม่ได้จัดส่งคู่มือการสอนออกอากาศให้ ดังนั้นผู้วิจัยจึงสรุปได้ว่า ผลที่เกิดขึ้นในเชิงปริมาณของการเผยแพร่การเรียนการสอนในช่องทางนี้จะมีจำนวนเท่ากับสมาชิกที่ใช้บริการ แต่ไม่สามารถที่

จะระบุได้อย่างชัดเจนผู้ที่รับชมรายการของสถานี ฯ จะมีจำนวนมากน้อยเพียงไร เพราะเป็นการรับชมตามอัธยาศัย

ผลที่เกิดขึ้นในเชิงคุณภาพ

-ในด้านคุณภาพของเทคโนโลยี การเผยแพร่รายการในช่องสัญญาณนี้เป็นการรับส่งสัญญาณผ่านระบบเคเบิลใยแก้วนำแสง ดังนั้นคุณภาพของรายการในเรื่องของสัญญาณภาพและเสียงจึงมีความคมชัด ตามสัญญาณของต้นทางส่งมา

-ในด้านคุณภาพของการเรียนการสอน ด้วยช่องทางเคเบิลท้องถิ่น ไม่ใช่กลุ่มเป้าหมายหลักในการดำเนินงานของสถานีฯ ดังนั้นจึงไม่มีการให้คู่มือการสอนออกอากาศ ผู้รับชมผ่านช่องทางนี้ก็ไม่สามารถที่จะวางแผนการเรียนหรือเตรียมอุปกรณ์ประกอบการเรียนการสอนได้ ซึ่งทำให้ไม่สามารถรับชมรายการของสถานี ฯ ได้อย่างต่อเนื่อง และไม่สามารถเตรียมอุปกรณ์ในการร่วมทำกิจกรรมการเรียนการสอนไปพร้อมกับต้นทางได้ จึงทำให้การรับชมของผู้ชมผ่านช่องทางนี้ไม่เกิดประสิทธิภาพเท่าที่ควร เพราะถือว่าเป็นการรับชมตามอัธยาศัย

ช่องทางที่ 4 Internet

เป็นช่องทางใหม่ที่เกิดขึ้นจากการพัฒนาเทคโนโลยีการสื่อสารไร้สายที่ได้รับความนิยมอย่างมากในปัจจุบัน ซึ่งในขณะนี้ทางสถานีฯ ได้กำลังดำเนินการพัฒนาเว็บไซต์ของทางสถานีฯดังกล่าวให้ทันสมัยและสามารถรองรับกับความต้องการของผู้ใช้ได้อย่างทั่วถึง อีกทั้งเป็นระบบที่สามารถเรียกดูได้ตลอดเวลา (Video on demand) ทำให้ผู้ใช้ได้รับความสะดวกในการเรียกดูข้อมูล ดังนั้นจึงเป็นช่องทางที่ทางสถานีฯให้ความสำคัญอีกประการหนึ่ง

ผลที่เกิดขึ้นทางด้านปริมาณ

ด้วยเทคโนโลยีของโครงข่าย Internet ที่สามารถเข้าถึงผู้ใช้ได้ทั่วถึงทั่วประเทศรวมถึงทั่วโลก จึงทำให้คาดได้ว่าจะต้องมีผู้ใช้ในปริมาณที่มากตามไปด้วย แต่ทั้งนี้จำเป็นจะต้องคำนึงด้วยว่าจะสามารถทำให้ผู้ใช้เครือข่ายอินเทอร์เน็ตทั้งหมดในโครงข่ายรับทราบว่าเว็บไซต์ดังกล่าวและสามารถเข้าถึงเว็บไซต์ของทางสถานีฯนี้ได้อย่างรวดเร็วได้อย่างไร ซึ่งผู้วิจัยเห็นว่า การประชาสัมพันธ์เว็บไซต์เป็นวิธีการที่ดีที่สุดที่จะทำให้ผู้ใช้เครือข่ายอินเทอร์เน็ตทั้งหมดรับทราบว่าเว็บไซต์ดังกล่าว ดังนั้นผู้วิจัยจึงสรุปได้ว่า ผลที่เกิดขึ้นทางด้านปริมาณของรายการที่นำเสนอใน

ช่องทางอินเทอร์เน็ตนั้นมีมากแน่นอน แต่ไม่สามารถทราบได้ว่าผู้ที่เข้ามาใช้บริการอินเทอร์เน็ตในการรับชมรายการการเรียนการสอนจริงๆนั้นมีปริมาณเท่าใด เพราะไม่ใช่กลุ่มเป้าหมายที่ชมรายการของสถานีเป็นหลัก แต่เป็นการรับชมตามอัธยาศัย

ผลที่เกิดขึ้นทางด้านคุณภาพ

-ในด้านคุณภาพของเทคโนโลยี ด้วยเทคโนโลยีของโครงข่าย Internet ที่สามารถขยายจำนวนผู้ใช้ได้อย่างทั่วประเทศรวมถึงทั่วโลก แต่บริการอินเทอร์เน็ตก็ยังประสบปัญหาอยู่ในเรื่องของความเร็วในการรับ-ส่งข้อมูลของอินเทอร์เน็ตผ่านโมเด็ม (Modem) และการรองรับเทคโนโลยีอินเทอร์เน็ตของคอมพิวเตอร์แต่ละเครื่องมีไม่เท่ากัน จึงทำให้เกิดการล่าช้าของข้อมูล (delay) บ้าง ไม่สมบูรณ์เทียบเท่ากับเครื่องรับโทรทัศน์

-ในด้านคุณภาพของการเรียนการสอน ด้วยปัญหาบางประการทางด้านเทคโนโลยีที่กล่าวไว้ข้างต้นนั้น จึงส่งผลให้คุณภาพของการเรียนการสอนไม่สมบูรณ์เพียงพอตามไปด้วย แต่อย่างไรก็ตาม ช่องทางอินเทอร์เน็ตนั้นมีความพิเศษตรงที่เป็นเสมือนเว็บไซต์เพื่อประชาสัมพันธ์ช่องทางไปในตัว ซึ่งมีผลต่อผู้ที่เข้ามาชมผ่านช่องทางอินเทอร์เน็ต เนื่องจากภายในเว็บไซต์ของสถานีดังที่ได้อธิบายไว้ข้างต้นแล้วนั้น มีรายละเอียดของข้อมูลต่างๆจำนวนมาก ทั้งในส่วนของประชาสัมพันธ์ช่องทาง การแจ้งข่าวสาร กิจกรรมต่างๆของทางสถานี ซึ่งแตกต่างจากช่องทางทั้ง 3 ช่องทางอย่างเห็นได้ชัด และเนื่องจากช่องทางนี้ ไม่ใช่ช่องทางที่นำไปสู่กลุ่มเป้าหมายหลักผู้ที่เข้าไปรับชมรายการของสถานี จึงไม่สามารถที่จะวางแผนการเรียนหรือเตรียมอุปกรณ์ประกอบการเรียนการสอนไว้ล่วงหน้าได้ จึงทำให้ไม่สามารถรับชมรายการของสถานี ๓ ได้อย่างต่อเนื่อง และไม่สามารถเตรียมอุปกรณ์ในการร่วมทำกิจกรรมการเรียนการสอนไปพร้อมกับต้นทางได้ ส่งผลให้ไม่เกิดประสิทธิภาพเท่าที่ควรในการรับชม เพราะถือว่าเป็นการรับชมตามอัธยาศัย

จากการศึกษาพบว่า ผลผลิตหลักของทางสถานีฯ นั้น จะเป็นรายการการเรียนการสอนทั้งสายสามัญและสายอาชีพ โดยมีเนื้อหาของผลผลิตตามที่กำหนดในแผนการศึกษาของกระทรวงศึกษาธิการ และด้วยช่องทางการเผยแพร่รายการที่หลากหลายของสถานีฯ ทำให้ผลที่เกิดขึ้นในเชิงปริมาณ มีจำนวนเพียงพอต่อความต้องการของกลุ่มเป้าหมาย แต่ในเชิงคุณภาพนั้น จะดีหรือไม่ ขึ้นอยู่กับรูปแบบในการนำเสนอเนื้อหารายการของครูผู้สอนแต่ละท่าน รวมถึงข้อจำกัดในแต่ละช่องทางด้วย

บทที่ 7

สรุปผลการวิจัย และ ข้อเสนอแนะ

สรุปผลการวิจัย

การศึกษาเรื่อง “ การดำเนินงานและช่องทางการเผยแพร่รายการของสถานีวิทยุโทรทัศน์การศึกษาทางไกลผ่านดาวเทียม วังไกลกังวล ” มีวัตถุประสงค์เพื่อทราบการดำเนินงาน และการเผยแพร่รายการ รวมทั้งผลที่เกิดจากการเผยแพร่รายการของสถานีวิทยุโทรทัศน์การศึกษาทางไกลผ่านดาวเทียม วังไกลกังวล อ.หัวหิน จ. ประจวบคีรีขันธ์

ระเบียบวิธีวิจัยที่ใช้ในการศึกษาค้นคว้าครั้งนี้คือ การศึกษาวิจัยเชิงคุณภาพ (Qualitative Research) ซึ่งกรอบแนวคิด และทฤษฎีที่เกี่ยวข้องกับการศึกษาวิจัยในครั้งนี้จะเป็น แบบจำลององค์กรสื่อมวลชนกับพลังทางสังคม ของ McQuail ทฤษฎีระบบ แนวคิดเรื่องกระบวนการผลิตรายการโทรทัศน์เพื่อการศึกษา ความรู้เกี่ยวกับการจัดการศึกษาทางไกล แนวคิดเกี่ยวกับการจัดการวิทยุเพื่อการศึกษา และความรู้เกี่ยวกับการเผยแพร่กระจายสื่อผ่านดาวเทียมเพื่อการศึกษา

ในการศึกษาวิจัยครั้งนี้ได้ใช้ข้อมูลประเภทบุคคลแบบเจาะลึก (In-Depth Interview) ทั้งแบบเป็นทางการและไม่เป็นทางการ ในกลุ่มผู้ที่เกี่ยวข้องกับการดำเนินงานและการเผยแพร่รายการของสถานีวิทยุโทรทัศน์การศึกษาทางไกลผ่านดาวเทียม วังไกลกังวล ข้อมูลประเภทเอกสาร และจากเทปบันทึกรายการ ของสถานี ฯ

จากการวิเคราะห์ข้อมูลที่เกี่ยวข้องกับการดำเนินงานและช่องทางการเผยแพร่รายการของสถานีวิทยุโทรทัศน์การศึกษาทางไกลผ่านดาวเทียม วังไกลกังวล โดยเลือกศึกษาในช่วง ปี พ.ศ. 2539 ถึง พ.ศ. 2544 เท่านั้น จากการศึกษา พบว่า การดำเนินงานของสถานีวิทยุโทรทัศน์การศึกษาทางไกลผ่านดาวเทียม วังไกลกังวล ประกอบไปด้วย ปัจจัยพื้นฐาน (ปัจจัยภายใน) ซึ่งได้แก่ บุคลากร ในการบริหารงานองค์กร ซึ่งเป็นผู้ทรงคุณวุฒิจากหลายหน่วยงาน และ บุคลากรในการผลิตรายการ ซึ่งมีวุฒิการศึกษามาจากหลายสาขาวิชาที่เกี่ยวข้อง และสามารถทำงานแทนกันได้ในแต่ละหน้าที่อย่าง

เท่าเทียมกัน งบประมาณที่เพียงพอต่อการดำเนินงาน การจัดการที่ ผสมผสานในรูปแบบของ
หน่วยงานราชการและหน่วยงานเอกชนเข้าด้วยกัน เทคโนโลยีที่ทันสมัยครบวงจร และปัจจัยภายนอก
ซึ่งมาจากแรงผลักดันทั้งทางเศรษฐกิจ สังคมและการเมือง เนื่องจากวัตถุประสงค์ในการการ
ดำเนินงานของสถานีวิทยุโทรทัศนศึกษาทางไกลผ่านดาวเทียม นั้น เป็นหน่วยงานมูลนิธิ ที่
ดำเนินงานเพื่อช่วยเหลือ และขจัดปัญหาความขาดแคลน และความเลื่อมล้ำทางการศึกษา ซึ่งจะส่ง
ผลต่อการพัฒนาประเทศ จึงเป็น โครงการที่ได้รับการสนับสนุนและความช่วยเหลือจากหลายหน่วย
งานทั้งภาครัฐและเอกชน โดยองค์ประกอบทั้งหมดนี้จะมีความสัมพันธ์เกี่ยวเนื่องกันตามทฤษฎี
ระบบ

ทั้งนี้ จากการศึกษาพบว่า การดำเนินงานด้านรายการของสถานีวิทยุโทรทัศนศึกษาทาง
ไกลผ่านดาวเทียม วังไกลกังวล ได้พัฒนาไปอย่างรวดเร็ว เนื่องจากมีความเพียบพร้อมไปด้วยเครื่อง
มือ อุปกรณ์ และเทคโนโลยีที่ทันสมัย รวมทั้งการบริหารงานโดยผู้บริหารระดับสูงที่ทรงคุณวุฒิจาก
หลายหน่วยงาน แต่การพัฒนานั้นเป็นในเชิงปริมาณ มากกว่าเชิงคุณภาพ สาเหตุที่เป็นเช่นนี้เกิดจาก
ปัจจัยพื้นฐาน (Input) ในส่วนของบุคลากรในการผลิตรายการที่ยังขาดความรู้และประสบการณ์ใน
การทำงานด้านการผลิตรายการโทรทัศน โดยตรง รวมทั้งความสามารถในการทำสื่อการเรียนการ
สอนของครูผู้สอนบางท่านยังไม่สามารถจะนำเสนอเนื้อหาการเรียนการสอนได้เหมาะสมกับ
ทัดเทียมกับศักยภาพของสื่อโทรทัศน และ ในส่วนของกระบวนการ (Process) เนื่องจากการ
เผยแพร่รายการส่วนใหญ่ของทางสถานี ฯ เป็นรายการสด ซึ่งทำการเผยแพร่ทุกวัน จึงจำเป็นต้องตัด
กระบวนการในการผลิตรายการบางส่วนออกเพื่อให้ทันต่อเวลาที่มืออย่างจำกัด ได้แก่ การซักซ้อม
ทั้งนี้ในขั้นตอนดังกล่าวที่ถูกตัดออกไปนั้น ก็มีความสำคัญอย่างยิ่งต่อการทำรายการสด โดยเฉพาะ
ในกรณี ที่ผู้กำกับรายการกับผู้เขียนบทไม่มีเวลาที่จะปรึกษา หรือพูดคุยกันก่อนการถ่ายทำ ทำ
ให้ รายการของสถานี ฯ เกิดปัญหาและมีความบกพร่องระหว่างการออกอากาศ

สำหรับในเรื่องของโปรแกรมการเรียนการสอนปกติ ของทางสถานีวิทยุโทรทัศนศึกษา
ทางไกลผ่านดาวเทียม วังไกลกังวล นั้น อาจารย์ผู้สอนแต่ละท่านจะเป็นผู้ออกแบบ และสร้างสรรค์
รายการของตนเอง แต่เนื้อหารายการจะต้องครบถ้วนตามหลักสูตรที่กระทรวงศึกษาได้จัดให้มีขึ้น

รวมไปถึงการออกแบบการประเมินผลเพื่อให้สอดคล้องกับวัตถุประสงค์ที่วางไว้ คือ จะต้องวัดทั้ง 3 ด้าน ได้แก่ ด้านเจตพิสัย ด้านทักษะพิสัย และด้านพุทธิพิสัย ซึ่งในส่วนนี้จะใช้เกณฑ์เดียวกันทั้ง ผู้รับชมต้นทางและปลายทาง โดยทางสถานีฯ จะเป็นผู้ จัดส่งคู่มือการเรียนการสอนของทางสถานีฯ ไปยังโรงเรียนปลายทางและผู้ที่สนใจรับชมรายการของทางสถานีฯ แต่ในเรื่องทางด้านเทคนิค และอุปกรณ์อำนวยความสะดวก ต่าง ๆ ในการถ่ายทำรายการ จะอยู่ในความรับผิดชอบของเจ้าหน้าที่ฝ่ายเทคนิคและผลิตรายการ

ช่องทางการเผยแพร่รายการของสถานีวิทยุโทรทัศน์การศึกษาทางไกลผ่านดาวเทียม วังไกลกังวล จากการศึกษาวิจัยพบว่า ช่องทางการเผยแพร่รายการของสถานีฯ ได้ ได้มีการขยายช่องทางอย่างต่อเนื่อง เพื่อให้สามารถเข้าถึงผู้รับชม ได้หลากหลายยิ่งขึ้น โดยปัจจุบัน มี ช่องทางการเผยแพร่ 4 ช่องทาง คือ จานรับสัญญาณ DTH / UBC / เคเบิลท้องถิ่น และ ทาง Internet โดยช่องทาง จานรับสัญญาณ DTH นั้นเป็นช่องทางหลักในการเผยแพร่รายการไปสู่กลุ่มเป้าหมายตามวัตถุประสงค์ในการดำเนินงานของสถานีฯ สำหรับ ช่องทาง UBC / เคเบิลท้องถิ่น และ ทาง Internet นั้นเป็นช่องทางเสริมในการขยายการเผยแพร่รายการความรู้ไปสู่กลุ่มคนทั่วไปที่สนใจ ถือเป็น การรับชมตามอัธยาศัย

ในส่วนผลผลิตของสถานีวิทยุโทรทัศน์การศึกษาทางไกลผ่านดาวเทียม วังไกลกังวลนั้น พบว่าผลผลิตหลักของสถานีฯ จะเป็นรายการการเรียนการสอนที่มีเนื้อหาสอดคล้องตามโครงสร้างหลักสูตรของกระทรวงศึกษาธิการ และรายการการศึกษาตามอัธยาศัย เพื่อสนองตอบพระราชบัญญัติ การศึกษาแห่งชาติปีพุทธศักราช 2542 รวมถึงรายการสารคดีเพื่อให้ความรู้ทั่วไป ซึ่งผลผลิตดังกล่าวของสถานีฯ ประกอบกับช่องทางการเผยแพร่ที่หลากหลาย ทำให้สถานีฯ สามารถดำเนินการ ได้บรรลุวัตถุประสงค์หลัก คือ สามารถแก้ไขสถานการณ์การขาดแคลนครู ขาดระดับความรู้ นักเรียนชนบทให้ทัดเทียมกับโรงเรียนในเมือง อีกทั้งยังให้โอกาสทุกคนมีโอกาสได้รับความรู้ทางด้านวิชาการและวิชาชีพอย่างเท่าเทียมกัน

ข้อจำกัดในการวิจัย

ในการเก็บรวบรวมข้อมูลเกี่ยวกับผลผลิตนั้น ผู้วิจัยไม่สามารถที่จะเก็บรวบรวมข้อมูลได้ทั้งหมด เนื่องจากในการดำเนินการที่จะนำข้อมูลผลผลิตของสถานี ฯ ออกมาใช้ นั้น ยังไม่สมบูรณ์เพียงพอกับต้องการของผู้วิจัย

ข้อเสนอแนะสำหรับการทำวิจัยในอนาคต

ในการศึกษาวิจัยครั้งนี้ ผู้วิจัยมุ่งศึกษาเฉพาะการดำเนินงานและช่องทางการเผยแพร่รายการของสถานีวิทยุโทรทัศน์การศึกษาทางไกลผ่านดาวเทียม ว่างไกลกังวล นอกจากประเด็นในเรื่องการดำเนินงานและช่องทางการเผยแพร่แล้ว ยังมีประเด็นอื่น ๆ ที่ผู้สนใจสามารถทำการศึกษาได้คือ

1. การศึกษาเพื่อการปรับปรุงรายการ โดยเฉพาะการศึกษาเพื่อหาจุดเด่น – จุดด้อยในการนำเสนอรายการ เพื่อให้รายการของสถานี ฯ มีมาตรฐานเดียวกับสถานีทั่วไป หรือเทียบเท่ากับนานาชาติได้ เพราะความสามารถในการพัฒนาของสถานี ฯ เป็นไปได้สูง
2. การศึกษาถึงการสื่อความหมายของรายการสอนสายอาชีพ เพื่อเป็นประโยชน์ในการพัฒนาวิธีการสื่อความหมายของการสอนรายการวิชาชีพของสถานี ฯ ให้มีประสิทธิภาพมากยิ่งขึ้น

สถาบันวิทยบริการ
จุฬาลงกรณ์มหาวิทยาลัย

รายการอ้างอิง

ภาษาไทย

- ก้องเกียรติ ส่องแสงจันทร์.เจ้าหน้าที่ฝ่ายเทคนิคและผลิตรายการ . สัมภาษณ์, 7 เมษายน 2546.
- การศึกษาทางไกลผ่านดาวเทียม . เอกสารเผยแพร่เฉลิมพระเกียรติ ,2542.
- เกศยา ขงภูมิพุทธา. อาจารย์สอนวิทยาลัยการอาชีพ.สัมภาษณ์, 21 กุมภาพันธ์ 2545.
- ขวัญแก้ว วัชรโรทัย.ประธานกรรมการบริหารมูลนิธิการศึกษาทางไกลผ่านดาวเทียม. สัมภาษณ์ ,
19 มีนาคม 2545.
- จตุรงค์ ขำเลิศ.เจ้าหน้าที่ฝ่ายเทคนิคและผลิตรายการ. สัมภาษณ์ , 22 กุมภาพันธ์ 2545.
- จันทนา ภูมราเสวต.อาจารย์สอนภาษาญี่ปุ่น. สัมภาษณ์ , 25 กุมภาพันธ์ 2545.
- ชัยยงค์ พรหมวงศ์. ระบบการสอนทางไกลกับการศึกษาระบบเปิด.กรุงเทพฯ, 2527.
- ณรงค์ฤทธิ์ สักดาณรงค์. ผู้ช่วยนายสถานี ฯ. สัมภาษณ์ , 21 กุมภาพันธ์ 2545.
- ทศพร กิตติวิทยานุกิจ.อาจารย์สอนวิทยาศาสตร์. สัมภาษณ์ , 19 เมษายน 2547.
- ธงชัย วิเศษศรี.เจ้าหน้าที่ฝ่ายเทคนิคและผลิตรายการ. สัมภาษณ์, 22 กุมภาพันธ์ 2545.
- ธงชัย สันติวงษ์. การบริหารงานบุคคล. พิมพ์ครั้งที่ 2 . กรุงเทพมหานคร : บริษัทสำนักพิมพ์ ไทย
วัฒนาพานิช จำกัด , 2525.
- ธีระพล แข่งวา. อาจารย์สอนหมวดสังคม. สัมภาษณ์ , 22 เมษายน 2547.
- นภาพร อุดมสุข.เจ้าหน้าที่ฝ่ายเทคนิคและผลิตรายการ.สัมภาษณ์ , 1 พฤษภาคม 2546.
- นวรรตน์ สว่างแผ้ว.อาจารย์สอนงานอาชีพ. สัมภาษณ์ , 22 เมษายน 2547.
- บรรพต ศีคำ. หัวหน้าเจ้าหน้าที่ปฏิบัติการสถานีฯ.สัมภาษณ์ , 22 กุมภาพันธ์ 2545
- บุรี วิวัฒน์.เจ้าหน้าที่ฝ่ายเทคนิคและผลิตรายการ. สัมภาษณ์ , 21 กุมภาพันธ์ 2545.
- ปาจริย์ แสงแก้ว. อาจารย์สอนนาฏศิลป์ . สัมภาษณ์ , 23 เมษายน 2547.
- ผดุง ไชยพัฒน์. อาจารย์สอนเกร็ดเกษตร .สัมภาษณ์ , 21 กุมภาพันธ์ 2545.
- ภัตติมา เกตุแก้ว.เจ้าหน้าที่ฝ่ายเทคนิคและผลิตรายการ. สัมภาษณ์ , 7 เมษายน 2545.
- ยุพยง สีนแท้. อาจารย์สอนกิจกรรมแนะแนว. สัมภาษณ์ , 23 เมษายน 2547.
- วรรณนา ทองเจริญ.เจ้าหน้าที่ฝ่ายเทคนิคและผลิตรายการ. สัมภาษณ์ , 24 กุมภาพันธ์ 2545.
- วันชัย ตรีสงค์ .อาจารย์สอนภาษาอังกฤษ. สัมภาษณ์ , 1 พฤษภาคม 2546.
- วิดา นิลประเสริฐ.เจ้าหน้าที่ฝ่ายเทคนิคและผลิตรายการ. สัมภาษณ์ , 21 กุมภาพันธ์ 2545.
- วีระพันธ์ ไชวมภุ. ผู้ช่วยหัวหน้าฝ่ายเทคนิคและผลิตรายการ. สัมภาษณ์ , 20 เมษายน 2547.
- ศุภลีนี นิลบรรพ์.เจ้าหน้าที่ฝ่ายเทคนิคและผลิตรายการ.สัมภาษณ์ , 25 สิงหาคม 2545.
- สมศักดิ์ ทองเงิน.อาจารย์สอนสุขศึกษา. สัมภาษณ์ , 23 เมษายน 2547.

สตรี มกรามณี. อาจารย์สอนภาษาไทย. สัมภาษณ์, 21 เมษายน 2547.

สัญญาลักษณ์ โสณายะ. อาจารย์สอนวิทยาศาสตร์. สัมภาษณ์, 19 เมษายน 2547.

สุรพงศ์ นามนัย. อาจารย์สอนวิทยาศาสตร์. สัมภาษณ์, 21 เมษายน 2547.

อดิทธิ เป็ยวสกุล. อาจารย์สอนฝรั่งเศส. สัมภาษณ์, 22 เมษายน 2547

อภิสิทธิ์ ศิริกุลกอบเดช. เจ้าหน้าที่ฝ่ายเทคนิคและผลิตรายการ. สัมภาษณ์, 22 กุมภาพันธ์ 2545.



สถาบันวิทยบริการ
จุฬาลงกรณ์มหาวิทยาลัย

ภาษาอังกฤษ

McQuail, D. Mass Communication Theory: an Introduction. Beverly Hills : Sage, 1983.

McQuail, D ., and S. windahl Communication Models for the study of Mass Communications.
London : Longman ,1981.

Beckhard, John A. Management Dynamics:The New Synthesis.New York : McGraw-Hill Book
Company, 1971.

Beckhard, Richard. Organizational Development : Strategies and Models. Reading,
Mass.:Addison-Wesley, 1969.

Burack, Elmer. Organization Analysis :Theory and Applications. Hinsdale,Illinois :The Dryden
Press, 1975.



สถาบันวิทยบริการ
จุฬาลงกรณ์มหาวิทยาลัย



ภาคผนวก ก

สถาบันวิทยบริการ
จุฬาลงกรณ์มหาวิทยาลัย

ชื่อโรงเรียน/สถาบัน	สังกัด	เขต/อำเภอ	จังหวัด
เหนือคลองประชานำรุง	สศ	กิ่งอ.เหนือคลอง	กระบี่
คันธาราชประชาอุทิศ	สศ	เกาะลันตา	กระบี่
คลองยางประชานุสรณ์	สศ	เกาะลันตา	กระบี่
เขาดินประชานุกูล	สศ	เขาพนม	กระบี่
พนมเบญจา	สศ	เขาพนม	กระบี่
สินปุนคุณวิษณุ	สศ	เขาพนม	กระบี่
บ้านบางเหริยง	สปช	เขาพนม	กระบี่
ศึกษาสงเคราะห์เขาพนม*	สศ	เขาพนม	กระบี่
กาญจนานิกะยวิฑยาลัย กระบี่	สศ	คลองท่อม	กระบี่
คลองท่อมราษฎร์รังสรรค์	สศ	คลองท่อม	กระบี่
คลองพนสฤยดีพิฑยาลัย	สศ	คลองท่อม	กระบี่
ปลายพระยาวิฑยาลัย	สศ	ปลายพระยาลัย	กระบี่
ราชประชานุเคราะห้ 2	สปช	เมือง	กระบี่
ราชประชานุเคราะห้ 1	สปช	เมือง	กระบี่
เทศบาล 2 คลองจฬลาค	ปก.	เมือง	กระบี่
สำนักงานสามัญศึกษาจฬลหวัดกระบี่	สศ	เมือง	กระบี่
วิทยาลัยการอาชีพอ่าวลลลล	อส	เมือง	กระบี่
เมืองกระบี่	สศ	เมืองฯ	กระบี่
อำนวยการพานลลลล	สศ	เมืองฯ	กระบี่
หนองทะเลลลลล	สศ	เมืองฯ	กระบี่
ลำทับประชานุเคราะห้	สศ	ลำทับ	กระบี่
คลองลลลลลล	สศ	อ่าวลลลล	กระบี่
อ่าวลลลลลล	สศ	อ่าวลลลล	กระบี่
ชุมชนหมู่บ้านพัฒนา	กทม	คลองเตย	กรุงเทพมหานคร
สายน้ำฝลลล	สศ	คลองเตย	กรุงเทพมหานคร
ปทุมคงคา	สศ	คลองเตย	กรุงเทพมหานคร
มัธยมวัดธาตุทอง	สศ	คลองเตย	กรุงเทพมหานคร
วัดทองเปลง	กทม	คลองสาน	กรุงเทพมหานคร
วัดเสวตฉลลล	กทม	คลองสาน	กรุงเทพมหานคร
ฝายนลลลลลลและเทคโนโลยีทางการศึกษา (กองลลลลล)	กทม	คลองสาน	กรุงเทพมหานคร
สุหร่วแสนเสบ	กทม	คลองสามวา	กรุงเทพมหานคร

บางชั้น	กทม	คลองสามวา	กรุงเทพมหานคร
วัดคูบัว	กทม	คลองสามวา	กรุงเทพมหานคร
วิทยาลัยพยาบาลบรมราชชนนี นพรัตน์วชิระ	สธ	คันนายาว	กรุงเทพมหานคร
ประชานีเวสน์	กทม	จตุจักร	กรุงเทพมหานคร
สารวิทยา	สศ	จตุจักร	กรุงเทพมหานคร
หอวัง	สศ	จตุจักร	กรุงเทพมหานคร
มัธยมวัดสิงห์	สศ	จอมทอง	กรุงเทพมหานคร
วัดราชโอรส	สศ	จอมทอง	กรุงเทพมหานคร
วัดโพธิ์ทอง	กทม	จอมทอง	กรุงเทพมหานคร
วัดยายร่ม	กทม	จอมทอง	กรุงเทพมหานคร
บางมดวิทยา "สีสุกหवादจวนอุปถัมภ์"	สศ	จอมทอง	กรุงเทพมหานคร
ดอนเมืองทหารอากาศบำรุง	สศ	ดอนเมือง	กรุงเทพมหานคร
การเคหะท่าทราย	กทม	ดอนเมือง	กรุงเทพมหานคร
ราชวินิตบางเขน	สศ	ดอนเมือง	กรุงเทพมหานคร
วัดเวฬุวนาราม	กทม	ดอนเมือง	กรุงเทพมหานคร
ดอนเมืองจตุรจินดา	สศ	ดอนเมือง	กรุงเทพมหานคร
สีกัน (วัดนันทน์อุปถัมภ์)	สศ	ดอนเมือง	กรุงเทพมหานคร
วิสุทธิ	กทม	ดินแดง	กรุงเทพมหานคร
สามเสนนอก	กทม	ดินแดง	กรุงเทพมหานคร
มัธยมวัดเบญจมบพิตร	สศ	คูสิต	กรุงเทพมหานคร
โยธินบูรณะ	สศ	คูสิต	กรุงเทพมหานคร
วัดน้อยนพคุณ	สศ	คูสิต	กรุงเทพมหานคร
วัดราชาธิวาส	สศ	คูสิต	กรุงเทพมหานคร
ราชวินิต มัธยม	สศ	คูสิต	กรุงเทพมหานคร
สำนักงานสามัญศึกษากรุงเทพมหานคร	สศ	คูสิต	กรุงเทพมหานคร
มหารณพาราม	สศ	ตลิ่งชัน	กรุงเทพมหานคร
วัดน้อยใน	สศ	ตลิ่งชัน	กรุงเทพมหานคร
ทวีวัฒนา	สศ	ตลิ่งชัน	กรุงเทพมหานคร
นวมินทราชินูทิศ ศตรีวิทยา พุทธมณฑล	สศ	ตลิ่งชัน	กรุงเทพมหานคร
วัดปากน้ำวิเทศม	สศ	ตลิ่งชัน	กรุงเทพมหานคร
สุวรรณพลับพลาพิทยาคม	สศ	ตลิ่งชัน	กรุงเทพมหานคร
โพธิสารพิทยากร	สศ	ตลิ่งชัน	กรุงเทพมหานคร

วิทยาลัยพยาบาลบรมราชชนนี	สช	ถ.พญาไท ราชเทวี	กรุงเทพมหานคร
วัดปทุมवास	กทม	ทวีวัฒนา	กรุงเทพมหานคร
ธนบุรีวรเทพีพลารักษ์	สศ	ธนบุรี	กรุงเทพมหานคร
วัดอินทาราม	สศ	ธนบุรี	กรุงเทพมหานคร
มัธยมวัดดาวคอง	สศ	ธนบุรี	กรุงเทพมหานคร
ช่างตากู้อีสคอนแวนต์	สช	ธนบุรี	กรุงเทพมหานคร
ศึกษานารี	สศ	ธนบุรี	กรุงเทพมหานคร
มัธยมวัดนายโรง	สศ	บางกอกน้อย	กรุงเทพมหานคร
วัดมะลิ	กทม	บางกอกน้อย	กรุงเทพมหานคร
ชินโรสวิทยาลัย	สศ	บางกอกน้อย	กรุงเทพมหานคร
สวนอนันต์	สศ	บางกอกน้อย	กรุงเทพมหานคร
สตรีวัดระฆัง	สศ	บางกอกน้อย	กรุงเทพมหานคร
สุวรรณารามวิทยาคม	สศ	บางกอกน้อย	กรุงเทพมหานคร
ฤทธิณรงค์รอน	สศ	บางกอกใหญ่	กรุงเทพมหานคร
วัดประดู่ในทรงธรรม	สศ	บางกอกใหญ่	กรุงเทพมหานคร
ทวีธาภิเศก	สศ	บางกอกใหญ่	กรุงเทพมหานคร
บ้านบางกะปิ	กทม	บางกะปิ	กรุงเทพมหานคร
บางกะปิ	สศ	บางกะปิ	กรุงเทพมหานคร
นวมินทรราชินูทิศ บดินทรเดชา	สศ	บางกะปิ	กรุงเทพมหานคร
บดินทรเดชา (สิงห์ สิงหเสนี)	สศ	บางกะปิ	กรุงเทพมหานคร
มัธยมวัดบึงทองหลาง	สศ	บางกะปิ	กรุงเทพมหานคร
เทพศิลา	สศ	บางกะปิ	กรุงเทพมหานคร
วัดหัวกระบือ	กทม	บางขุนเทียน	กรุงเทพมหานคร
ทวีธาภิเศก 2	สศ	บางขุนเทียน	กรุงเทพมหานคร
พิทยาลงกรณ์พิทยาคม	สศ	บางขุนเทียน	กรุงเทพมหานคร
นวลนรดิศวิทยาคม รัชมิ่งกลาภิเษก	สศ	บางขุนเทียน	กรุงเทพมหานคร
ศึกษานารีวิทยา	สศ	บางขุนเทียน	กรุงเทพมหานคร
วัดบางกระดี	กทม	บางขุนเทียน	กรุงเทพมหานคร
วัดสะแกงาม	กทม	บางขุนเทียน	กรุงเทพมหานคร
รัตนโกสินทร์สมโภชบางขุนเทียน	สศ	บางขุนเทียน	กรุงเทพมหานคร
ฤทธิยะวารณาลัย	สศ	บางเขน	กรุงเทพมหานคร
รัตนโกสินทร์สมโภชบางเขน	สศ	บางเขน	กรุงเทพมหานคร

ไทยนิยมสงเคราะห์	กทม	บางเขน	กรุงเทพมหานคร
คลองหนองใหญ่	กทม	บางแค	กรุงเทพมหานคร
คลองหนองใหญ่	กทม	บางแค	กรุงเทพมหานคร
วัดราษฎร์บำรุง	กทม	บางแค	กรุงเทพมหานคร
วัดมัชฌันติการาม	กทม	บางซื่อ	กรุงเทพมหานคร
ราชันนทาจารย์สามเสนวิทยาลัย 2	สศ	บางซื่อ	กรุงเทพมหานคร
สีลาจารพิพัฒน์	สศ	บางซื่อ	กรุงเทพมหานคร
สุวรรณสุทธารามวิทยา	สศ	บางซื่อ	กรุงเทพมหานคร
รุ่งเรืองอุปถัมภ์	กทม	บางนา	กรุงเทพมหานคร
พระยามนธราวุธศรีพิจิตร	กทม	บางบอน	กรุงเทพมหานคร
วัดบรมงคล	สศ	บางพลัด	กรุงเทพมหานคร
มัธยมวัดคูสิดาราม	สศ	บางพลัด	กรุงเทพมหานคร
วิมุตยารามพิทยากร	สศ	บางพลัด	กรุงเทพมหานคร
สตรีวัดมหาพฤฒาราม ในพระบรมราชินูปถัมภ์	สศ	บางรัก	กรุงเทพมหานคร
พุทธจักรวิทยา	สศ	บางรัก	กรุงเทพมหานคร
เซนต์ฟรังซิสซาเวียร์คอนแวนต์	สช	บางรัก	กรุงเทพมหานคร
เซนต์โยเซฟคอนเวนต์	สช	บางรัก	กรุงเทพมหานคร
อัสสัมชัญคอนแวนต์	สช	บางรัก	กรุงเทพมหานคร
คลองกุ่ม	กทม	บึงกุ่ม	กรุงเทพมหานคร
นวมินทรราชูทิศ กรุงเทพมหานคร	สศ	บึงกุ่ม	กรุงเทพมหานคร
บดินทรเดชา (สิงห์ สิงหเสนี) 2	สศ	บึงกุ่ม	กรุงเทพมหานคร
บางกะปิสุขุมวิทพณิชอุปถัมภ์	สศ	บึงกุ่ม	กรุงเทพมหานคร
เตรียมอุดมศึกษาน้อมเกล้า	สศ	บึงกุ่ม	กรุงเทพมหานคร
นวมินทรราชูทิศ เตรียมอุดมศึกษาน้อมเกล้า	สศ	บึงกุ่ม	กรุงเทพมหานคร
เตรียมอุดมศึกษา	สศ	ปทุมวัน	กรุงเทพมหานคร
วัดชัยมงคล	กทม	ปทุมวัน	กรุงเทพมหานคร
ราชดำริ	สศ	ประเวศ	กรุงเทพมหานคร
สุวิทย์เสรีอนุสรณ์	กทม	ประเวศ	กรุงเทพมหานคร
ศรีพฤฒา	สศ	ประเวศ	กรุงเทพมหานคร
เตรียมอุดมศึกษาพัฒนาการ	สศ	ประเวศ	กรุงเทพมหานคร
วัดสระเกษ	สศ	ป้อมปราบฯ	กรุงเทพมหานคร
สายปัญญา ในพระบรมราชินูปถัมภ์	สศ	ป้อมปราบฯ	กรุงเทพมหานคร

เทพศิรินทร์	สศ	ป้อมปราบฯ	กรุงเทพมหานคร
สามเสนวิทยาลัย	สศ	พญาไท	กรุงเทพมหานคร
ศูนย์นวัตกรรมการและเทคทางไกล	สศ	พญาไท	กรุงเทพมหานคร
พระโขนงพิทยาลัย	สศ	พระโขนง	กรุงเทพมหานคร
วชิรธรรมสาริต	สศ	พระโขนง	กรุงเทพมหานคร
สิริวัฒนาธร	สศ	พระโขนง	กรุงเทพมหานคร
มัธยมวัดมกุฏกษัตริย์	สศ	พระนคร	กรุงเทพมหานคร
วัดราชบพิธ	สศ	พระนคร	กรุงเทพมหานคร
สวนกุหลาบวิทยาลัย	สศ	พระนคร	กรุงเทพมหานคร
วัดบวรนิเวศ	สศ	พระนคร	กรุงเทพมหานคร
สตรีวิทยา	สศ	พระนคร	กรุงเทพมหานคร
วัดสังเวช	สศ	พระนคร	กรุงเทพมหานคร
เบญจมราชาลัย	สศ	พระนคร	กรุงเทพมหานคร
ราชวินิตบางแคปานขำ	สศ	ภาษีเจริญ	กรุงเทพมหานคร
จันทร์ประดิษฐารามวิทยาคม	สศ	ภาษีเจริญ	กรุงเทพมหานคร
ไชยฉิมพลีวิทยาคม	สศ	ภาษีเจริญ	กรุงเทพมหานคร
วัดอ่างแก้ว	กทม	ภาษีเจริญ	กรุงเทพมหานคร
วัดรางบัว	สศ	ภาษีเจริญ	กรุงเทพมหานคร
วัดนวลนรดิศ	สศ	ภาษีเจริญ	กรุงเทพมหานคร
สตรีวัดอัมพรสวรรค์	สศ	ภาษีเจริญ	กรุงเทพมหานคร
เศรษฐบุตรบำเพ็ญ	สศ	มีนบุรี	กรุงเทพมหานคร
สตรีเศรษฐบุตรบำเพ็ญ	สศ	มีนบุรี	กรุงเทพมหานคร
นวมินทราชินูทิศ เบญจมราชาลัย	สศ	มีนบุรี	กรุงเทพมหานคร
นวมินทราชินูทิศ สตรีวิทยา 2	สศ	มีนบุรี	กรุงเทพมหานคร
สุเหร่าทรายกองดิน	กทม	มีนบุรี	กรุงเทพมหานคร
นนทรีวิทยา	สศ	ยานนาวา	กรุงเทพมหานคร
เจ้าพระยาวิทยาคม	สศ	ยานนาวา	กรุงเทพมหานคร
สันติราษฎร์วิทยาลัย	สศ	ราชเทวี	กรุงเทพมหานคร
มักกะสันพิทยา	สศ	ราชเทวี	กรุงเทพมหานคร
ศรีอยุธยา	สศ	ราชเทวี	กรุงเทพมหานคร
อิสลามวิทยาลัยแห่งประเทศไทย	สศ	ราษฎร์บูรณะ	กรุงเทพมหานคร
บางปะกอกวิทยาคม	สศ	ราษฎร์บูรณะ	กรุงเทพมหานคร

วัดพุทธบูชา	สศ	ราษฎร์บูรณะ	กรุงเทพมหานคร
แจ่งร้อนวิทยา	สศ	ราษฎร์บูรณะ	กรุงเทพมหานคร
รัตนจินะอุทิศ	กทม	ราษฎร์บูรณะ	กรุงเทพมหานคร
วัดราชโกษา	กทม	ลาดกระบัง	กรุงเทพมหานคร
รัตน โกสินทร์สมโภชลาดกระบัง	สศ	ลาดกระบัง	กรุงเทพมหานคร
เทพศิรินทร์ร่มเกล้า	สศ	ลาดกระบัง	กรุงเทพมหานคร
วัดสังฆราชา	กทม	ลาดกระบัง	กรุงเทพมหานคร
พรตพิทยพยัต	สศ	ลาดกระบัง	กรุงเทพมหานคร
ลาดปลาเค้าพิทยาคม	สศ	ลาดพร้าว	กรุงเทพมหานคร
วัดลาดพร้าว	กทม	ลาดพร้าว	กรุงเทพมหานคร
สตรีวิทยา 2	สศ	ลาดพร้าว	กรุงเทพมหานคร
สตรีวิทยา 2 มัธยมศึกษาคอนต้น	สศ	ลาดพร้าว	กรุงเทพมหานคร
วิจิตรวิทยา	กทม	วัฒนา	กรุงเทพมหานคร
สามแยกคลองหล่อแหล	กทม	สะพานสูง	กรุงเทพมหานคร
ไครมิตรวิทยาลัย	สศ	สัมพันธวงศ์	กรุงเทพมหานคร
ยานนาวาพิทยาคม	สศ	สาทร	กรุงเทพมหานคร
วัดสุทธิวาราม	สศ	สาทร	กรุงเทพมหานคร
สตรีศรีสุริโยทัย	สศ	สาทร	กรุงเทพมหานคร
วัดหนองใหญ่	กทม	สายไหม	กรุงเทพมหานคร
สายไหม	กทม	สายไหม	กรุงเทพมหานคร
มัธยมวัดหนองแขม	สศ	หนองแขม	กรุงเทพมหานคร
บ้านขุนประเทศ	กทม	หนองแขม	กรุงเทพมหานคร
ปัญญาารคุณ	สศ	หนองแขม	กรุงเทพมหานคร
อำนวยการปิ่นบุรี	สช.	หนองแขม	กรุงเทพมหานคร
วัดอุดมรังสี	กทม	หนองแขม	กรุงเทพมหานคร
มัธยมวัดหนองจอก	สศ	หนองจอก	กรุงเทพมหานคร
วัดสามง่าม	กทม	หนองจอก	กรุงเทพมหานคร
วัดลำด้อยตั้ง	กทม	หนองจอก	กรุงเทพมหานคร
บดินทรเดชา (สิงห์ สิงหเสนี) 4	สศ	หนองจอก	กรุงเทพมหานคร
วิทยาลัยการอาชีพกาญจนาภิเษกหนองจอก	อส	หนองจอก	กรุงเทพมหานคร
การเคหะทุ่งสองห้องวิทยา 1	กทม	หลักสี่	กรุงเทพมหานคร
สุรศักดิ์มนตรี	สศ	ห้วยขวาง	กรุงเทพมหานคร

จันทร์หุ่นบำเพ็ญ	สศ	ห้วยขวาง	กรุงเทพมหานคร
ประจักษ์ราษฎร์บำเพ็ญ	กทม	ห้วยขวาง	กรุงเทพมหานคร
พระราม 9 กาญจนภิเษก	กทม	ห้วยขวาง	กรุงเทพมหานคร
กุนนทีรุทธวารามวิทยาลัย	สศ	ห้วยขวาง	กรุงเทพมหานคร
ประจักษ์ราษฎร์อุปถัมภ์	สศ	ห้วยขวาง	กรุงเทพมหานคร
วิทยาลัยสารพัดช่างธนบุรี	อส	คลองสาน	กรุงเทพฯ
เศรษฐเสถียร	สศ	คูสิต	กรุงเทพฯ
ค่านมะขามเตี้ยวิทยาลัย	สศ	กิ่งอ.มะขามเตี้ย	กาญจนบุรี
ประชาวมงคล	สศ	กิ่งอ.หนองปรือ	กาญจนบุรี
หนองปรือพิทยาคม	สศ	กิ่งอ.หนองปรือ	กาญจนบุรี
ห้วยกระเจาพิทยาคม	สศ	กิ่งอ.ห้วยกระเจา	กาญจนบุรี
ทองผาภูมิวิทยา	สศ	ทองผาภูมิ	กาญจนบุรี
ร่มเกล้า กาญจนบุรี	สศ	ทองผาภูมิ	กาญจนบุรี
ท่าม่วงราษฎร์บำรุง	สศ	ท่าม่วง	กาญจนบุรี
เฉลิมพระเกียรติสมเด็จพระศรีนครินทร์ กาญจนบุรี	สศ	ท่าม่วง	กาญจนบุรี
วิสุทธิรังษี	สศ	ท่าม่วง	กาญจนบุรี
พังครราษฎร์รังสรรค์	สศ	ท่าม่วง	กาญจนบุรี
หนองขาวโกวิทพิทยาคม	สศ	ท่าม่วง	กาญจนบุรี
หนองตากยาคั้งวิริยะราษฎร์บำรุง	สศ	ท่าม่วง	กาญจนบุรี
ท่ามะกาปญญศิริวิทยา	สศ	ท่ามะกา	กาญจนบุรี
ท่ามะกาวิทยาลัย	สศ	ท่ามะกา	กาญจนบุรี
ท่าเรือพิทยาคม	สศ	ท่ามะกา	กาญจนบุรี
พระแท่นดงรังวิทยาลัย	สศ	ท่ามะกา	กาญจนบุรี
นิเวศราษฎร์อุปถัมภ์	สศ	ท่ามะกา	กาญจนบุรี
ไทรโยคน้อยวิทยา	สศ	ไทรโยค	กาญจนบุรี
ไทรโยคมนตรีกาญจนบุรีวิทยา	สศ	ไทรโยค	กาญจนบุรี
สมเด็จพระปิยมหาราชรมณียาเขต*	สศ	ไทรโยค	กาญจนบุรี
บ่อพลอยรัชดาภิเษก	สศ	บ่อพลอย	กาญจนบุรี
หนองรีประชานิมิต	สศ	บ่อพลอย	กาญจนบุรี
ไทยรัฐวิทยา 21 (บ้านลำเหย)	สปช.	บ่อพลอย	กาญจนบุรี
พนมทวนชนูปถัมภ์	สศ	พนมทวน	กาญจนบุรี
พนมทวนพิทยาคม"สว่างเฉลิมสุคนธ์สิทธิอุปถัมภ์"	สศ	พนมทวน	กาญจนบุรี

ศึกษาสงเคราะห์พนมทวน*	สศ	พนมทวน	กาญจนบุรี
วิทยาลัยการอาชีพพนมทวน	อส	พนมทวน	กาญจนบุรี
เทศบาล 5	ปก.	เมือง	กาญจนบุรี
ศึกษาพิเศษกาญจนบุรี**	สศ	เมือง	กาญจนบุรี
สำนักงานสามัญศึกษาจังหวัดกาญจนบุรี	สศ	เมือง	กาญจนบุรี
บ้านแก้ววิทยา	สศ	เมืองฯ	กาญจนบุรี
กาญจนานุเคราะห์	สศ	เมืองฯ	กาญจนบุรี
เทพมงคลรังษี	สศ	เมืองฯ	กาญจนบุรี
ลาดหญ้าพิทยาคม	สศ	เมืองฯ	กาญจนบุรี
เลขาวิทยาราชบุรีบำรุง	สศ	เลขาวิทย	กาญจนบุรี
ศรีสวัสดิ์พิทยาคม	สศ	ศรีสวัสดิ์	กาญจนบุรี
อุดมสิทธิศึกษา	สศ	สังขละบุรี	กาญจนบุรี
กมลาไสย	สศ	กมลาไสย	กาฬสินธุ์
เหล่ากลางวิทยาคม	สศ	กมลาไสย	กาฬสินธุ์
เมืองชัยวิทยาคม	สศ	กมลาไสย	กาฬสินธุ์
โลกศรีเมือง	สศ	กมลาไสย	กาฬสินธุ์
ธัญญาพัฒน์วิทย์	สศ	กมลาไสย	กาฬสินธุ์
ไคร้ตันวิทยาคม	สศ	กมลาไสย	กาฬสินธุ์
ดอนไทรงามพิทยาคม	สศ	กมลาไสย	กาฬสินธุ์
ฟ้าแดดสูงยางวิทยาการ	สศ	กมลาไสย	กาฬสินธุ์
สามชัย	สศ	กิ่งอ.สามชัย	กาฬสินธุ์
นาโครีพิทยาสรรพ์	สศ	กุฉินารายณ์	กาฬสินธุ์
จุมจังพลังราษฎร์	สศ	กุฉินารายณ์	กาฬสินธุ์
โนนคำวิทยา	สศ	กุฉินารายณ์	กาฬสินธุ์
กุฉินารายณ์	สศ	กุฉินารายณ์	กาฬสินธุ์
บัวขาว	สศ	กุฉินารายณ์	กาฬสินธุ์
สามขาสว่างวิทย์	สศ	กุฉินารายณ์	กาฬสินธุ์
หนองห้างพิทยา	สศ	กุฉินารายณ์	กาฬสินธุ์
กาญจนานิเทศวิทยาลัย กาฬสินธุ์	สศ	เขาวง	กาฬสินธุ์
เขาวงพิทยาคาร	สศ	เขาวง	กาฬสินธุ์
บ้านนาคูพัฒนา "กรป.กลางอุบลักษ์"	สศ	เขาวง	กาฬสินธุ์
บ่อแก้วญาณเวทีพัฒนา	สศ	เขาวง	กาฬสินธุ์

พุทธโฆภาวนาประชาสรรค์	สศ	เขาวง	กาฬสินธุ์
คำม่วง	สศ	คำม่วง	กาฬสินธุ์
เนินยางประชาสามัคคี	สศ	คำม่วง	กาฬสินธุ์
วิทยาลัยการอาชีพคำม่วง	อส	คำม่วง	กาฬสินธุ์
ท่าคันโทวิทยาคาร	สศ	ท่าคันโท	กาฬสินธุ์
ดงกลางพัฒนศึกษา	สศ	ท่าคันโท	กาฬสินธุ์
มอสวนจึงพิทยาสรรพ์	สศ	นามน	กาฬสินธุ์
นามนพิทยาคม	สศ	นามน	กาฬสินธุ์
เทศบาล 2	ปล.	เมือง	กาฬสินธุ์
สำนักงานสามัญศึกษาจังหวัดกาฬสินธุ์	สศ	เมือง	กาฬสินธุ์
กาฬสินธุ์พิทยาสรรพ์	สศ	เมืองฯ	กาฬสินธุ์
เมืองกาฬสินธุ์	สศ	เมืองฯ	กาฬสินธุ์
อนุคุณารี	สศ	เมืองฯ	กาฬสินธุ์
ขมื่นพิทยาสรรพ์	สศ	เมืองฯ	กาฬสินธุ์
เหล่านาแก้ววิทยานุสรณ์	สศ	เมืองฯ	กาฬสินธุ์
ดอนจานวิทยาคม	สศ	เมืองฯ	กาฬสินธุ์
แก่นจันทน์วิทยาคม	สศ	เมืองฯ	กาฬสินธุ์
จำปาหลวงวิทยาคม	สศ	เมืองฯ	กาฬสินธุ์
หนองสอพิทยาคม	สศ	เมืองฯ	กาฬสินธุ์
เมืองเหนือวิทยาคม	สศ	เมืองฯ	กาฬสินธุ์
เขาพระนอนวิทยาคม	สศ	ยางตลาด	กาฬสินธุ์
คลองขามวิทยาคาร	สศ	ยางตลาด	กาฬสินธุ์
ลำปาววิทยาคม	สศ	ยางตลาด	กาฬสินธุ์
นาเชือกวิทยาคม	สศ	ยางตลาด	กาฬสินธุ์
ยางตลาดวิทยาคาร	สศ	ยางตลาด	กาฬสินธุ์
วังมนวิทยาคาร	สศ	ยางตลาด	กาฬสินธุ์
โนนสูงพิทยาคม	สศ	ยางตลาด	กาฬสินธุ์
ศึกษาพิเศษกาฬสินธุ์**	สศ	ยางตลาด	กาฬสินธุ์
ร่องคำ	สศ	ร่องคำ	กาฬสินธุ์
บัวสามัคคีพิทยาสรรพ์	สศ	สมเด็จ	กาฬสินธุ์
ผาแสวงรังสรรค์	สศ	สมเด็จ	กาฬสินธุ์
มหาไชยพิทยาคม	สศ	สมเด็จ	กาฬสินธุ์

เมืองสมเด็จ	สศ	สมเด็จ	กาฬสินธุ์
สมเด็จพิทยาคม	สศ	สมเด็จ	กาฬสินธุ์
แก้วเสด็จพิทยาคม	สศ	สมเด็จ	กาฬสินธุ์
ประชากรรัฐพัฒนศึกษา	สศ	สมเด็จ	กาฬสินธุ์
นามะเขือพัฒนศึกษา	สศ	สหัสขันธ์	กาฬสินธุ์
สหัสขันธ์ศึกษา	สศ	สหัสขันธ์	กาฬสินธุ์
โนนศิลาพิทยาคม	สศ	สหัสขันธ์	กาฬสินธุ์
คงมูลวิทยาคม	สศ	หนองกุงศรี	กาฬสินธุ์
มัธยมภูสึงพัฒนวิทย์	สศ	หนองกุงศรี	กาฬสินธุ์
หนองกุงศรีวิทยาการ	สศ	หนองกุงศรี	กาฬสินธุ์
หนองบัวไชยวารพิทยาสรรพ์	สศ	หนองกุงศรี	กาฬสินธุ์
หนองชุมแสงวิทยาคม	สศ	หนองกุงศรี	กาฬสินธุ์
นิคมหนองแก้วภูณเวที	สศ	ห้วยผึ้ง	กาฬสินธุ์
ห้วยผึ้งพิทยา	สศ	ห้วยผึ้ง	กาฬสินธุ์
วังลิ้นฟ้าวิทยาคม	สศ	ห้วยเม็ก	กาฬสินธุ์
คำเจริญวิทยาคม	สศ	ห้วยเม็ก	กาฬสินธุ์
ทรายมูลพิทยาคม	สศ	ห้วยเม็ก	กาฬสินธุ์
ห้วยเม็กวิทยาคม	สศ	ห้วยเม็ก	กาฬสินธุ์
หัวหินวัฒนาลัย	สศ	ห้วยเม็ก	กาฬสินธุ์
ทุ่งทรายวิทยา	สศ	กิ่งอ.ทุ่งทราย	คำแพงเพชร
ระหานวิทยา	สศ	กิ่งอ.บึงสามัคคี	คำแพงเพชร
ปางศิลาทองศึกษา	สศ	กิ่งอ.ปางศิลาทอง	คำแพงเพชร
ไผ่ฝ้ายวิทยา	สศ	ขามเฒ่าวิทยานบุรี	คำแพงเพชร
ปางมะค่าวิทยาคม	สศ	ขามเฒ่าวิทยานบุรี	คำแพงเพชร
สลกบาตรวิทยา	สศ	ขามเฒ่าวิทยานบุรี	คำแพงเพชร
ขามเฒ่าวิทยา	สศ	ขามเฒ่าวิทยานบุรี	คำแพงเพชร
บ้านวังตาช่วย	สปช	ขามเฒ่าวิทยานบุรี	คำแพงเพชร
วิทยาลัยการอาชีพขามเฒ่าวิทยานบุรี	อส	ขามเฒ่าวิทยานบุรี	คำแพงเพชร
คลองขลุงราษฎร์รังสรรค์	สศ	คลองขลุง	คำแพงเพชร
วังแฉิมวิทยาคม	สศ	คลองขลุง	คำแพงเพชร
วังไทรวิทยาคม	สศ	คลองขลุง	คำแพงเพชร
คลองลานวิทยา	สศ	คลองลาน	คำแพงเพชร

คลองลานพัฒนาจินดาศักดิ์	สศ	คลองลาน	กำแพงเพชร
สัคนามวิทยา	สศ	คลองลาน	กำแพงเพชร
ไทรงามพิทยาคม	สศ	ไทรงาม	กำแพงเพชร
บ่อแก้ววิทยา	สศ	ไทรงาม	กำแพงเพชร
พิไกรวิทยา	สศ	พรานกระต่าย	กำแพงเพชร
พรานกระต่ายพิทยาคม	สศ	พรานกระต่าย	กำแพงเพชร
เรืองวิทย์พิทยาคม	สศ	พรานกระต่าย	กำแพงเพชร
เทศบาล 1 (เกริกกุดขุยปลั่งมภ์)	ปค.	เมือง	กำแพงเพชร
เทศบาล 2 (วัดทุ่งสวน)	ปค.	เมือง	กำแพงเพชร
สำนักงานสามัญศึกษาจังหวัดกำแพงเพชร	สศ	เมือง	กำแพงเพชร
โกสัมพียวิทยา	สศ	เมืองฯ	กำแพงเพชร
นครไตรตรึงษ์	สศ	เมืองฯ	กำแพงเพชร
คณจีพิทยาคม	สศ	เมืองฯ	กำแพงเพชร
เฉลิมพระเกียรติสมเด็จพระศรีนครินทร์ กำแพงเพชร	สศ	เมืองฯ	กำแพงเพชร
วชิรปราการพิทยาคม	สศ	เมืองฯ	กำแพงเพชร
นาบ่อคำพิทยาคม	สศ	เมืองฯ	กำแพงเพชร
หนองกองพิทยาคม	สศ	เมืองฯ	กำแพงเพชร
ทุ่งโพธิ์ทะเลพิทยา	สศ	เมืองฯ	กำแพงเพชร
กำแพงเพชรพิทยาคม	สศ	เมืองฯ	กำแพงเพชร
วัชรวิทยา	สศ	เมืองฯ	กำแพงเพชร
วังตะเคียนประชานุสรณ์	สศ	เมืองฯ	กำแพงเพชร
ราษฎร์ปรีชาพิทยาคม	สศ	ลานกระบือ	กำแพงเพชร
มัธยมพัชรกิติยาภา 2	สศ	ลานกระบือ	กำแพงเพชร
ลานกระบือวิทยา	สศ	ลานกระบือ	กำแพงเพชร
ทุ่งใหญ่นเรศวรศึกษา	สศ	กระนวน	ขอนแก่น
ศรีกระนวนพิทยาคม	สศ	กระนวน	ขอนแก่น
หนองโนประชาสรรค์	สศ	กระนวน	ขอนแก่น
ยางคำพิทยาคม	สศ	กระนวน	ขอนแก่น
ชัยสมบูรณพิทยาลัย	สศ	กิ่งอ. โลกโพธิ์ไชย	ขอนแก่น
โลกโพธิ์ไชยศึกษา	สศ	กิ่งอ. โลกโพธิ์ไชย	ขอนแก่น
ชำสูงพิทยาคม	สศ	กิ่งอ. ชำสูง	ขอนแก่น
โนนโพธิ์ศรีพิทยาคม	สศ	กิ่งอ. ชำสูง	ขอนแก่น

รังสรรค์วิทยาคม	สศ	กิ่งอ.โนนศิลา	ขอนแก่น
สันติพัฒน์กิจวิทยา	สศ	กิ่งอ.โนนศิลา	ขอนแก่น
หนองนาคำวิทยาคม	สศ	กิ่งอ.หนองนาคำ	ขอนแก่น
เขาสวนกวางวิทยานุกูล	สศ	เขาสวนกวาง	ขอนแก่น
ดงบังวิทยายน	สศ	เขาสวนกวาง	ขอนแก่น
นาจิววิทยาสรรค์	สศ	เขาสวนกวาง	ขอนแก่น
ชนบทศึกษา	สศ	ชนบท	ขอนแก่น
ประจักษ์รัฐพัฒนาการ	สศ	ชนบท	ขอนแก่น
แทนศิลาทิพย์ศึกษา	สศ	ชนบท	ขอนแก่น
วิทยาลัยการอาชีพขอนแก่น	อส	ชนบท	ขอนแก่น
ชุมแพศึกษาพัฒนาการ	สศ	ชุมแพ	ขอนแก่น
ชุมแพศึกษา	สศ	ชุมแพ	ขอนแก่น
ชุมแพวิทยายน	สศ	ชุมแพ	ขอนแก่น
จตุรมิตรวิทยาคาร	สศ	ชุมแพ	ขอนแก่น
โนนหันวิทยายน	สศ	ชุมแพ	ขอนแก่น
ชุมแพพิทยาคม	สศ	ชุมแพ	ขอนแก่น
มัธยมหนองเขียด	สศ	ชุมแพ	ขอนแก่น
หนองเสาเล้าวิทยาคาร	สศ	ชุมแพ	ขอนแก่น
ลำน้ำพอง	สศ	น้ำพอง	ขอนแก่น
โลกสูงประชาสรรค์	สศ	น้ำพอง	ขอนแก่น
น้ำพองพัฒนศึกษา รัชมังกลาภิเษก	สศ	น้ำพอง	ขอนแก่น
หนองกุงวิทยายน	สศ	น้ำพอง	ขอนแก่น
บัวใหญ่พิทยาคม	สศ	น้ำพอง	ขอนแก่น
พระธาตุขามแก่นพิทยาลัย	สศ	น้ำพอง	ขอนแก่น
พังทวยพัฒนศึกษา	สศ	น้ำพอง	ขอนแก่น
ม่วงหวานพัฒนศึกษา	สศ	น้ำพอง	ขอนแก่น
น้ำพองศึกษา	สศ	น้ำพอง	ขอนแก่น
ดงมันพิทยาคม	สศ	น้ำพอง	ขอนแก่น
หนองขามพิทยาคม	สศ	บ้านไผ่	ขอนแก่น
บ้านไผ่	สศ	บ้านไผ่	ขอนแก่น
บ้านแฮดศึกษา	สศ	บ้านไผ่	ขอนแก่น
บ้านไผ่พิทยาคม	สศ	บ้านไผ่	ขอนแก่น

บ้านไผ่ศึกษา	สศ	บ้านไผ่	ขอนแก่น
บ้านลานวิทยาคม	สศ	บ้านไผ่	ขอนแก่น
วิทยาลัยการอาชีพบ้านไผ่	อส	บ้านไผ่	ขอนแก่น
ฝางวิทยายน	สศ	บ้านฝาง	ขอนแก่น
ศรีเสมาวิทยาเสริม	สศ	บ้านฝาง	ขอนแก่น
ป่าหวายวิทยายน	สศ	บ้านฝาง	ขอนแก่น
ศึกษาสงเคราะห์ขอนแก่น*	สศ	บ้านแฮด	ขอนแก่น
คูทองพิทยาลัย	สศ	เปือยน้อย	ขอนแก่น
เปือยน้อยศึกษา	สศ	เปือยน้อย	ขอนแก่น
ประจักษ์รัฐวิทยาเสริม	สศ	พระยืน	ขอนแก่น
พระยืนวิทยาคาร	สศ	พระยืน	ขอนแก่น
โนนข่าวิทยา	สศ	พล	ขอนแก่น
พล	สศ	พล	ขอนแก่น
เมืองพลพิทยาคม	สศ	พล	ขอนแก่น
โสภณกเต็นประชาอุปถัมภ์	สศ	พล	ขอนแก่น
พลพัฒนศึกษา	สศ	พล	ขอนแก่น
เทศบาลพลประชานุกูล	ปก.	พล	ขอนแก่น
ภูผาม่าน	สศ	ภูผาม่าน	ขอนแก่น
กุลขอนแก่นวิทยาคม	สศ	ภูเวียง	ขอนแก่น
เวียงวงกตวิทยาคม	สศ	ภูเวียง	ขอนแก่น
ภูเวียงวิทยาคม	สศ	ภูเวียง	ขอนแก่น
เวียงนครวิทยาคม	สศ	ภูเวียง	ขอนแก่น
มัญจาคีรีศึกษา	สศ	มัญจาคีรี	ขอนแก่น
คำแคนวิทยาคม	สศ	มัญจาคีรี	ขอนแก่น
ท่าศาลาประชานุสรณ์	สศ	มัญจาคีรี	ขอนแก่น
เหล่าใหญ่นาข่าวิทยาคม	สศ	มัญจาคีรี	ขอนแก่น
โคกนางามพิทยาสรรพ์	สศ	มัญจาคีรี	ขอนแก่น
มัธยม โพนเพ็ก	สศ	มัญจาคีรี	ขอนแก่น
เทศบาลบ้านสามเหลี่ยม	ปก.	เมือง	ขอนแก่น
เทศบาลบ้านหนองใหญ่	ปก.	เมือง	ขอนแก่น
เทศบาลวัดกลาง	ปก.	เมือง	ขอนแก่น
ศึกษาพิเศษขอนแก่น**	สศ	เมือง	ขอนแก่น

สำนักงานสามัญศึกษาจังหวัดขอนแก่น	สศ	เมือง	ขอนแก่น
โสตศึกษาจังหวัดขอนแก่น**	สศ	เมือง	ขอนแก่น
โสตศึกษาพัทยาสรรพ์	สศ	เมืองฯ	ขอนแก่น
ท่าพระวิทยายน	สศ	เมืองฯ	ขอนแก่น
ขอนแก่นวิทยายน 3	สศ	เมืองฯ	ขอนแก่น
กัลยาณวัตร	สศ	เมืองฯ	ขอนแก่น
แก่นนครวิทยาลัย	สศ	เมืองฯ	ขอนแก่น
ขอนแก่นวิทยายน	สศ	เมืองฯ	ขอนแก่น
นครขอนแก่น	สศ	เมืองฯ	ขอนแก่น
แก่นนครวิทยาลัย 2	สศ	เมืองฯ	ขอนแก่น
ขอนแก่นวิทยาลัย	สศ	เมืองฯ	ขอนแก่น
พิศาลปัญญศึกษา	สศ	เมืองฯ	ขอนแก่น
ขอนแก่นวิทยายน 2	สศ	เมืองฯ	ขอนแก่น
มิ่งเมืองขอนแก่น	สศ	เมืองฯ	ขอนแก่น
ขามแก่นนคร	สศ	เมืองฯ	ขอนแก่น
สิหราชเดโชชัย	สศ	เมืองฯ	ขอนแก่น
สวະดีพิทยาสรรพ์	สศ	เมืองฯ	ขอนแก่น
ขอนแก่นพัฒนศึกษา	สศ	เมืองฯ	ขอนแก่น
ก้านเหลืองวิทยาคม	สศ	เวียงน้อย	ขอนแก่น
ท่านางแนววิทยายน	สศ	เวียงน้อย	ขอนแก่น
เวียงน้อยศึกษา	สศ	เวียงน้อย	ขอนแก่น
โนนสะอาดวิทยาการ	สศ	เวียงใหญ่	ขอนแก่น
เวียงใหญ่วิทยาคม	สศ	เวียงใหญ่	ขอนแก่น
ชำยางวิทยายน	สศ	สีชมพู	ขอนแก่น
นาจานศึกษา	สศ	สีชมพู	ขอนแก่น
ผาขามวิทยายน	สศ	สีชมพู	ขอนแก่น
สีชมพูศึกษา	สศ	สีชมพู	ขอนแก่น
หนองตาไก้ศึกษา	สศ	สีชมพู	ขอนแก่น
จระเข้วิทยายน	สศ	หนองเรือ	ขอนแก่น
มัธยมตลาดใหญ่วิทยา	สศ	หนองเรือ	ขอนแก่น
หนองเรือวิทยา	สศ	หนองเรือ	ขอนแก่น
ไครคามวิทยา	สศ	หนองสองห้อง	ขอนแก่น

ศรีหนองกาวิทยา	สศ	หนองสองห้อง	ขอนแก่น
เบญจมิตรวิทยา	สศ	หนองสองห้อง	ขอนแก่น
หนองสองห้องวิทยา	สศ	หนองสองห้อง	ขอนแก่น
อุบลรัตน์พิทยาคม	สศ	อุบลรัตน์	ขอนแก่น
พุวัตพิทยาคม	สศ	อุบลรัตน์	ขอนแก่น
บึงไทรพิทยาคม	สศ	อุบลรัตน์	ขอนแก่น
บัวแก้วพิทยาคม	สศ	อุบลรัตน์	ขอนแก่น
แก่งหางแมวพิทยาคาร	สศ	กิ่งอ.แก่งหางแมว	จันทบุรี
คลองพลูวิทยา	สศ	กิ่งอ.เขาคิชฌกูฏ	จันทบุรี
คิชฌกูฏวิทยา	สศ	กิ่งอ.เขาคิชฌกูฏ	จันทบุรี
ศึกษาสงเคราะห์จันทบุรี*	สศ	กิ่งอ.เขาคิชฌกูฏ	จันทบุรี
นายายอามพิทยาคม	สศ	กิ่งอ.นายายอาม	จันทบุรี
มัธยมท่าแกลง	สศ	กิ่งอ.นายายอาม	จันทบุรี
สอยดาววิทยา	สศ	กิ่งอ.สอยดาว	จันทบุรี
ทุ่งขนานวิทยา	สศ	กิ่งอ.สอยดาว	จันทบุรี
ดกพรหมพิทยาคาร	สศ	ขลุง	จันทบุรี
บ่อพิทยาคาร	สศ	ขลุง	จันทบุรี
ขลุงรัชดาภิเษก	สศ	ขลุง	จันทบุรี
เทศบาลขลุง(บูรพิทยาคาร)	ปค.	ขลุง	จันทบุรี
มัธยมวัดเขาสุกิม	สศ	ท่าใหม่	จันทบุรี
ท่าใหม่ "พูลสวัสดิ์ราษฎร์นุกูล"	สศ	ท่าใหม่	จันทบุรี
ศรีรัตนราษฎร์นุกูลเคราะห์	สศ	ท่าใหม่	จันทบุรี
สะพานเลื้อกพิทยาคม	สศ	ท่าใหม่	จันทบุรี
เทศบาลวัดบุญญาวาสวิหาร	ปค.	ท่าใหม่	จันทบุรี
วิทยาลัยการอาชีพนายายอาม	อส	นายายอาม	จันทบุรี
โป่งน้ำร้อนพิทยาคม	สศ	โป่งน้ำร้อน	จันทบุรี
เครือหวายพิทยาคม	สศ	โป่งน้ำร้อน	จันทบุรี
หนองตากงพิทยาคาร	สศ	โป่งน้ำร้อน	จันทบุรี
มะขามสรรเสริญ	สศ	มะขาม	จันทบุรี
สาขาบางกะจะ ***** (ต.วังแฉิม)	สศ	มะขาม	จันทบุรี
เทศบาลเมืองจันทบุรี 1	ปค.	เมือง	จันทบุรี
เทศบาลเมืองจันทบุรี 2	ปค.	เมือง	จันทบุรี

สำนักงานสามัญศึกษาจังหวัดจันทบุรี	สศ	เมือง	จันทบุรี
เบญจมานุสรณ์	สศ	เมืองฯ	จันทบุรี
บางกะจะ	สศ	เมืองฯ	จันทบุรี
เบญจมาราฐทิศ	สศ	เมืองฯ	จันทบุรี
ศรียานุสรณ์	สศ	เมืองฯ	จันทบุรี
แหลมสิงห์วิทยาคม "อาทรสังฆะวัฒนธรรม 4 อุปถัมภ์"	สศ	แหลมสิงห์	จันทบุรี
ก้อนแก้วพิทยาคม	สศ	กิ่งอ.คลองเขื่อน	ฉะเชิงเทรา
มัธยมสิริวัณวรี 3	สศ	กิ่งอ.ท่าตะเกียบ	ฉะเชิงเทรา
บางคล้าพิทยาคม	สศ	บางคล้า	ฉะเชิงเทรา
วัดเป็ยมนิโครธาราม	สศ	บางคล้า	ฉะเชิงเทรา
เทศบาล 1 วัดแจ้ง	ปล.	บางคล้า	ฉะเชิงเทรา
วัดบางกระเจ็ด(บุญมีอนุสรณ์)	สปช.	บางคล้า	ฉะเชิงเทรา
การทำมาหากินวัดโพธิ์เฉลิมรักษ์ (อนุสรณ์ฯ)	สศ	บางน้ำเปรี้ยว	ฉะเชิงเทรา
ดอนฉิมพลีพิทยาคม	สศ	บางน้ำเปรี้ยว	ฉะเชิงเทรา
สาขาไผ่คำพิทยาคมฯ ***** (ต.บึงน้ำรักษ์)	สศ	บางน้ำเปรี้ยว	ฉะเชิงเทรา
บางน้ำเปรี้ยววิทยา	สศ	บางน้ำเปรี้ยว	ฉะเชิงเทรา
ไผ่คำพิทยาคม รัชมั่งคลาภิเษก	สศ	บางน้ำเปรี้ยว	ฉะเชิงเทรา
หมอนทองวิทยา	สศ	บางน้ำเปรี้ยว	ฉะเชิงเทรา
บางปะกง "บวรวิทยายน"	สศ	บางปะกง	ฉะเชิงเทรา
วิทยาลัยการอาชีพบางปะกง	อส	บางปะกง	ฉะเชิงเทรา
ผาณิตวิทยา	สศ	บ้านโพธิ์	ฉะเชิงเทรา
วิทยาราชบูรร์รังสรรค์	สศ	บ้านโพธิ์	ฉะเชิงเทรา
พุทธจริงสีพิบูล	สศ	บ้านโพธิ์	ฉะเชิงเทรา
ไผ่แก้ววิทยา	สศ	แปลงยาว	ฉะเชิงเทรา
แปลงยาวพิทยาคม	สศ	แปลงยาว	ฉะเชิงเทรา
หนองไม้แก่นวิทยา	สศ	แปลงยาว	ฉะเชิงเทรา
กาญจนานิกะวิทยาลัย ฉะเชิงเทรา	สศ	พนมสารคาม	ฉะเชิงเทรา
พนมสารคาม "พนมอดุลวิทยา"	สศ	พนมสารคาม	ฉะเชิงเทรา
หนองแหวนวิทยา	สศ	พนมสารคาม	ฉะเชิงเทรา
เทศบาล 1 วัดแหลมใต้(สุดสุนทร)	ปล.	เมือง	ฉะเชิงเทรา
สำนักงานสามัญศึกษาจังหวัดฉะเชิงเทรา	สศ	เมือง	ฉะเชิงเทรา
เบญจมาราชรังศฤกษ์ 3 ณะสงสารวิทยา	สศ	เมืองฯ	ฉะเชิงเทรา

เตรียมอุดมศึกษา เปร็งวิสุทธิธาธิบดี	สศ	เมืองฯ	ระยอง
เตรียมอุดมศึกษาพัฒนาการ สุวินทวงศ์	สศ	เมืองฯ	ระยอง
เบญจมราชรังสฤษฎ์ 5	สศ	เมืองฯ	ระยอง
เบญจมราชรังสฤษฎ์ 2	สศ	เมืองฯ	ระยอง
เบญจมราชรังสฤษฎ์ 4	สศ	เมืองฯ	ระยอง
คัคครุณี	สศ	เมืองฯ	ระยอง
เบญจมราชรังสฤษฎ์	สศ	เมืองฯ	ระยอง
พุทธโสธร	สศ	เมืองฯ	ระยอง
ราชสาส์นวิทยา	สศ	ราชสาส์น	ระยอง
สนามชัยเขต	สศ	สนามชัยเขต	ระยอง
พนมอดุลวิทยา 2 ซ้ำปางาม	สศ	สนามชัยเขต	ระยอง
มัธยมบ้านนายาว	สช.	สนามชัยเขต	ระยอง
เกาะสีชัง	สศ	เกาะสีชัง	ชลบุรี
บ่อทองวงษ์จันทร์วิทยา	สศ	บ่อทอง	ชลบุรี
บางละมุง	สศ	บางละมุง	ชลบุรี
โพธิ์สัมพันธ์พิทยาคาร	สศ	บางละมุง	ชลบุรี
วิทยาลัยการอาชีพบางละมุง	อส	บางละมุง	ชลบุรี
ผินแจ่มวิชาสอน	สศ	บางละมุง	ชลบุรี
ผู้วิญ.ศ. ๘๐ พรรษา	สช.	บางละมุง	ชลบุรี
คลองก้อยวิทยา	สศ	บ้านบึง	ชลบุรี
บ้านบึง "อุตสาหกรรมนุเคราะห์"	สศ	บ้านบึง	ชลบุรี
จุฬารัตนาชวิทยาลัย ชลบุรี	สศ	บ้านบึง	ชลบุรี
บ้านบึง "มณูญวิทยาการ"	สศ	บ้านบึง	ชลบุรี
พนัสพิทยาคาร	สศ	พนัสนิคม	ชลบุรี
เกาะจันทร์พิทยาคาร	สศ	พนัสนิคม	ชลบุรี
เกาะโพธิ์ด้วยงามวิทยา	สศ	พนัสนิคม	ชลบุรี
อุทกวิทยาคม	สศ	พนัสนิคม	ชลบุรี
ทุ่งเหียงพิทยาคม	สศ	พนัสนิคม	ชลบุรี
หัวถนนวิทยา	สศ	พนัสนิคม	ชลบุรี
เทศบาล 1 ศรีกิตติวรรณสรณ์	ปล.	พนัสนิคม	ชลบุรี
โสตศึกษาจังหวัดชลบุรี**	สศ	พนัสนิคม	ชลบุรี
วิทยาลัยการอาชีพพนัส	อส	พนัสนิคม	ชลบุรี

เมืองพัทยา 10	ปก.	พัทยา	ชลบุรี
เมืองพัทยา 3	ปก.	พัทยา	ชลบุรี
เมืองพัทยา 7	ปก.	พัทยา	ชลบุรี
พานทองสภานูปลั๊ก	สศ	พานทอง	ชลบุรี
พานทอง	สศ	พานทอง	ชลบุรี
วัดแหลมแค	สปช.	พานทอง	ชลบุรี
เทศบาลวัดกำแพง(อุดมพิทยากร)	ปก.	เมือง	ชลบุรี
สำนักงานสามัญศึกษาจังหวัดชลบุรี	สศ	เมือง	ชลบุรี
ชลบุรี "สุขบท"	สศ	เมืองฯ	ชลบุรี
ชลกันยานุกูล	สศ	เมืองฯ	ชลบุรี
ชลราษฎรอำรุง	สศ	เมืองฯ	ชลบุรี
บ้านสวน (จันอนุสรณ์)	สศ	เมืองฯ	ชลบุรี
แสนสุข	สศ	เมืองฯ	ชลบุรี
หนองรีมงคลสุขสวัสดิ์	สศ	เมืองฯ	ชลบุรี
อ่างศิลาพิทยาคม	สศ	เมืองฯ	ชลบุรี
ทุ่งสุขลาพิทยา "กรุงเทพฯอนุเคราะห์"	สศ	ศรีราชา	ชลบุรี
บึงศรีราชาพิทยาคม	สศ	ศรีราชา	ชลบุรี
ศรีราชา	สศ	ศรีราชา	ชลบุรี
สุรศักดิ์วิทยาคม	สศ	ศรีราชา	ชลบุรี
เทศบาลบ้านศรีราชา	ปก.	ศรีราชา	ชลบุรี
เซนต์ปอลคอนแวนต์	สช	ศรีราชา	ชลบุรี
สัตหีบวิทยาคม	สศ	สัตหีบ	ชลบุรี
พลูดาวหลวงวิทยา	สศ	สัตหีบ	ชลบุรี
สิงห์สมุทร	สศ	สัตหีบ	ชลบุรี
หนองใหญ่สิริรวาทวิทยา	สศ	หนองใหญ่	ชลบุรี
ศรีสโมสรวิทยา	สศ	กิ่งอ.หนองมะโมง	ชัยนาท
อุบลไพบูลย์ชนูปถัมภ์	สศ	มโนรมย์	ชัยนาท
สาครพิทยาคม	สศ	มโนรมย์	ชัยนาท
เทศบาลบ้านกล้วย	ปก.	เมือง	ชัยนาท
สำนักงานสามัญศึกษาจังหวัดชัยนาท	สศ	เมือง	ชัยนาท
ชัยนาทพิทยาคม 2	สศ	เมืองฯ	ชัยนาท
ชัยนาทพิทยาคม	สศ	เมืองฯ	ชัยนาท

วัดสิงห์	สศ	วัดสิงห์	ชัยนาท
เทศบาลวัดสิงห์สถิตย์	ปค.	วัดสิงห์	ชัยนาท
คุรุประชาสรรค์	สศ	สรรคบุรี	ชัยนาท
ห้วยกรดวิทยา	สศ	สรรคบุรี	ชัยนาท
บุญนาถพิทยาคม	สศ	สรรพยา	ชัยนาท
ชยานุกิจพิทยาคม	สศ	สรรพยา	ชัยนาท
สรรพยาวิทยา	สศ	สรรพยา	ชัยนาท
เนินขามรัฐประชานุเคราะห์	สศ	หันคา	ชัยนาท
หันคารายบุรุษรังสรรค์	สศ	หันคา	ชัยนาท
หันคาพิทยาคม	สศ	หันคา	ชัยนาท
ชัยฟูาง	สปช.	หันคา	ชัยนาท
มัธยมชัยมงคลรังงาม	สศ	กิ่งอ.เนินสง่า	ชัยภูมิ
เนินสง่าวิทยา	สศ	กิ่งอ.เนินสง่า	ชัยภูมิ
ภักดีชุมพลวิทยา	สศ	กิ่งอ.ภักดีชุมพล	ชัยภูมิ
เจียงทองพิทยาคม	สศ	กิ่งอ.ภักดีชุมพล	ชัยภูมิ
เกษตรสมบูรณ์วิทยาคม	สศ	เกษตรสมบูรณ์	ชัยภูมิ
โนนกกอกวิทยา	สศ	เกษตรสมบูรณ์	ชัยภูมิ
บ้านเดื่อวิทยาคม	สศ	เกษตรสมบูรณ์	ชัยภูมิ
บ้านเข้วิทยา	สศ	เกษตรสมบูรณ์	ชัยภูมิ
บ้านหันวิทยา	สศ	เกษตรสมบูรณ์	ชัยภูมิ
แก้งคร้อวิทยา	สศ	แก้งคร้อ	ชัยภูมิ
ท่ามะไฟหวาน	สศ	แก้งคร้อ	ชัยภูมิ
นาหนองพุ่มวิทยา	สศ	แก้งคร้อ	ชัยภูมิ
มัธยมบ้านแก้งวิทยา	สศ	แก้งคร้อ	ชัยภูมิ
หนองขามวิทยา	สศ	แก้งคร้อ	ชัยภูมิ
มัธยมหนองศาลา	สศ	แก้งคร้อ	ชัยภูมิ
หนองสังข์วิทยายน	สศ	แก้งคร้อ	ชัยภูมิ
คอนสวรรค์	สศ	คอนสวรรค์	ชัยภูมิ
ปู่ด้วงศึกษาลัย	สศ	คอนสวรรค์	ชัยภูมิ
สามหมอวิทยา	สศ	คอนสวรรค์	ชัยภูมิ
โนนสะอาดวิทยา	สศ	คอนสวรรค์	ชัยภูมิ
คอนสารวิทยาคม	สศ	คอนสาร	ชัยภูมิ

โนนคุณวิทยาการ รัชมังคลาภิเษก	สศ	คอนสาร	ชัยภูมิ
ห้วยยางวิทยาคม	สศ	คอนสาร	ชัยภูมิ
กุดน้ำใสพิทยาคม	สศ	จัตุรัส	ชัยภูมิ
จัตุรัสวิทยาการ	สศ	จัตุรัส	ชัยภูมิ
โนนศรีวิทยา	สศ	จัตุรัส	ชัยภูมิ
ละหานเจริญวิทยา	สศ	จัตุรัส	ชัยภูมิ
หนองบัวบานวิทยา	สศ	จัตุรัส	ชัยภูมิ
นาช่างกล้าพิทยาคม	สศ	เทพสถิต	ชัยภูมิ
โป่งนกประชาสามัคคี	สศ	เทพสถิต	ชัยภูมิ
เทพสถิตวิทยา	สศ	เทพสถิต	ชัยภูมิ
ศรีประชาพัฒนศึกษา	สศ	เทพสถิต	ชัยภูมิ
บ้านเขว้าวิทยายน	สศ	บ้านเขว้า	ชัยภูมิ
ภูแล่นคาวิทยายน	สศ	บ้านเขว้า	ชัยภูมิ
กลุ่มลำชีนิรมิตวิทยา	สศ	บ้านเขว้า	ชัยภูมิ
บ้านแท่นวิทยา	สศ	บ้านแท่น	ชัยภูมิ
สระพังวิทยาคม	สศ	บ้านแท่น	ชัยภูมิ
วิทยาลัยการอาชีพบ้านเฝ้าจรรย์	อส	บ้านเฝ้าจรรย์	ชัยภูมิ
เริงรมย์วิทยาคม	สศ	บ้านเฝ้าจรรย์	ชัยภูมิ
บ้านเฝ้าจรรย์วิทยาคม	สศ	บ้านเฝ้าจรรย์	ชัยภูมิ
บางอำพันรัษฎาคม	สศ	บ้านเฝ้าจรรย์	ชัยภูมิ
เพชรพิทยาสรรค์	สศ	บ้านเฝ้าจรรย์	ชัยภูมิ
กวางโจนศึกษา	สศ	ภูเขียว	ชัยภูมิ
โลกสะอาดวิทยา	สศ	ภูเขียว	ชัยภูมิ
พระธาตุหนองสามหมื่น	สศ	ภูเขียว	ชัยภูมิ
เพชรวิทยาการ	สศ	ภูเขียว	ชัยภูมิ
ภูเขียว	สศ	ภูเขียว	ชัยภูมิ
หนองคอนไทยวิทยาคม	สศ	ภูเขียว	ชัยภูมิ
เทศบาล 4 (อมรสระเพียร ชัยอุทิศ)	ปก.	เมือง	ชัยภูมิ
ไทยรัฐวิทยา(บ้านค่าน้อย)	สปช.	เมือง	ชัยภูมิ
ศึกษาพิเศษชัยภูมิ**	สศ	เมือง	ชัยภูมิ
สำนักงานสามัญศึกษาจังหวัดชัยภูมิ	สศ	เมือง	ชัยภูมิ
วิทยาลัยสารพัดช่างชัยภูมิ	อส	เมือง	ชัยภูมิ

กุดชุมิ่ววิทยา	สศ	เมืองฯ	ชัยภูมิ
สีคองวิทยา	สศ	เมืองฯ	ชัยภูมิ
ห้วยค้อนพิทยาคม	สศ	เมืองฯ	ชัยภูมิ
ภูพระพิทยาคม	สศ	เมืองฯ	ชัยภูมิ
ชัยภูมิภักดีชุมพล	สศ	เมืองฯ	ชัยภูมิ
สตรีชัยภูมิ	สศ	เมืองฯ	ชัยภูมิ
บ้านค่ายวิทยา	สศ	เมืองฯ	ชัยภูมิ
กาญจนานิเทศวิทยาลัย ชัยภูมิ	สศ	เมืองฯ	ชัยภูมิ
สตรีชัยภูมิ 2	สศ	เมืองฯ	ชัยภูมิ
เมืองพญาแลวิทยา	สศ	เมืองฯ	ชัยภูมิ
หนองไผ่วิทยานุสรณ์	สศ	เมืองฯ	ชัยภูมิ
ภูเมืองวิทยา	สศ	หนองบัวแดง	ชัยภูมิ
นางแดงวังชมภูวิทยา รัชมิ่งคณาภิเษก	สศ	หนองบัวแดง	ชัยภูมิ
หนองบัวแดงวิทยา	สศ	หนองบัวแดง	ชัยภูมิ
หนองบัวระเหววิทยาคาร	สศ	หนองบัวระเหว	ชัยภูมิ
ห้วยแฮ้ววิทยา	สศ	หนองบัวระเหว	ชัยภูมิ
ท่าข้ามวิทยา	สศ	ท่าแซะ	ชุมพร
ท่าแซะรัชดาภิเษก	สศ	ท่าแซะ	ชุมพร
ราชประชานุเคราะห์ 20	สศ	ท่าแซะ	ชุมพร
หงษ์เจริญพิทยาคม	สศ	ท่าแซะ	ชุมพร
ราชประชานุเคราะห์ 3	สปช	ทุ่งตะโก	ชุมพร
ทุ่งตะโกวิทยา	สศ	ทุ่งตะโก	ชุมพร
สาขามบอำมฤตวิทยา ***** (ต.ไชยราช)	สศ	ปะทิว	ชุมพร
มบอำมฤตวิทยา	สศ	ปะทิว	ชุมพร
ปะทิววิทยา	สศ	ปะทิว	ชุมพร
ไทยรัฐวิทยา 76(บ้านพะละ)	สปช.	ปะทิว	ชุมพร
วัดบางแหวน *	สปช.	ปะทิว	ชุมพร
ชุมพรปัญญานุกูล**	สศ	ปะทิว	ชุมพร
พะโต๊ะวิทยา	สศ	พะโต๊ะ	ชุมพร
เทศบาลบ้านท่าตะเภา	ปค.	เมือง	ชุมพร
ไทยรัฐวิทยา 66(บ้านนาเนียน)	สปช.	เมือง	ชุมพร
สำนักงานสามัญศึกษาจังหวัดชุมพร	สศ	เมือง	ชุมพร

ศรีสะเกษ	สศ	เมืองฯ	ชุมพร
สอาดเสด็จวิทยา	สศ	เมืองฯ	ชุมพร
ทุ่งคาพิทยาคาร	สศ	เมืองฯ	ชุมพร
เมืองชุมพรวิทยา	สศ	เมืองฯ	ชุมพร
ปากน้ำชุมพรวิทยา	สศ	เมืองฯ	ชุมพร
ละแมวิทยา	สศ	ละแม	ชุมพร
เขาทะลุพิทยาคม	สศ	สวี	ชุมพร
ครนพิทยาคม	สศ	สวี	ชุมพร
ด่านสวีวิทยา	สศ	สวี	ชุมพร
สวีวิทยา	สศ	สวี	ชุมพร
นาสักวิทยา	สศ	สวี	ชุมพร
ชลธารวิทยา	สศ	หลังสวน	ชุมพร
ปากน้ำหลังสวนวิทยา	สศ	หลังสวน	ชุมพร
เมืองหลังสวน	สศ	หลังสวน	ชุมพร
สวนศรีวิทยา	สศ	หลังสวน	ชุมพร
เทศบาลวัดด่านประชากร	ปล.	หลังสวน	ชุมพร
ขุนตาลวิทยาคม	สศ	กิ่งอ.ขุนตาล	เชียงราย
ยางหอมวิทยาคม	สศ	กิ่งอ.ขุนตาล	เชียงราย
คอยหลวง รัชมังคลาภิเษก (ปงน้อยวิทยาคม รัชมังคลาภิเษก)	สศ	กิ่งอ.คอยหลวง	เชียงราย
สันติคีรีวิทยาคม	สศ	กิ่งอ.แม่ฟ้าหลวง	เชียงราย
ดงมะดะวิทยาคม	สศ	กิ่งอ.แม่ลาว	เชียงราย
เวียงแก่นวิทยาคม	สศ	กิ่งอ.เวียงแก่น	เชียงราย
เวียงเชียงรุ้งวิทยาคม	สศ	กิ่งอ.เวียงเชียงรุ้ง	เชียงราย
บุญเรืองวิทยาคม	สศ	เขียงของ	เชียงราย
เขียงของวิทยาคม	สศ	เขียงของ	เชียงราย
ห้วยซ้อวิทยาคม รัชมังคลาภิเษก	สศ	เขียงของ	เชียงราย
บ้านแซววิทยาคม	สศ	เขียงแสน	เชียงราย
ราชประชานุเคราะห์ 15	สปช	เขียงแสน	เชียงราย
เขียงแสนวิทยาคม	สศ	เขียงแสน	เชียงราย
ปล้องวิทยาคม	สศ	เทิง	เชียงราย
เทิงวิทยาคม	สศ	เทิง	เชียงราย
วิทยาลัยการอาชีพเทิง	อส	เทิง	เชียงราย

ป่าแดดวิทยาคม	สศ	ป่าแดด	เชียงใหม่
พญาเม็งราย	สศ	พญาเม็งราย	เชียงใหม่
แม่คำวิทยา	สศ	พญาเม็งราย	เชียงใหม่
ไม้ย่าวิทยาคม	สศ	พญาเม็งราย	เชียงใหม่
คอยงามวิทยาคม	สศ	พาน	เชียงใหม่
พานพิทยาคม	สศ	พาน	เชียงใหม่
แม่ฮ้อวิทยาคม	สศ	พาน	เชียงใหม่
พานพิเศษพิทยา	สศ	พาน	เชียงใหม่
นครวิทยาคม	สศ	พาน	เชียงใหม่
เทศบาล 1 ศรีเกิด	ปก.	เมือง	เชียงใหม่
ศึกษาพิเศษเชียงใหม่**	สศ	เมือง	เชียงใหม่
สำนักงานสามัญศึกษาจังหวัดเชียงใหม่	สศ	เมือง	เชียงใหม่
วิทยาลัยการอาชีพเชียงใหม่	อส	เมือง	เชียงใหม่
เมืงรายมหาราชวิทยาคม	สศ	เมืองฯ	เชียงใหม่
คอนซัยวิทยาคม	สศ	เมืองฯ	เชียงใหม่
จุฬารณราชวิทยาลัย เชียงราย	สศ	เมืองฯ	เชียงใหม่
เมืองเชียงใหม่	สศ	เมืองฯ	เชียงใหม่
สามัคคีวิทยาคม 2	สศ	เมืองฯ	เชียงใหม่
ดำรงราษฎร์สงเคราะห์	สศ	เมืองฯ	เชียงใหม่
สามัคคีวิทยาคม	สศ	เมืองฯ	เชียงใหม่
ห้วยสักวิทยาคม	สศ	เมืองฯ	เชียงใหม่
จันจว้าวิทยาคม	สศ	แม่จัน	เชียงใหม่
แม่จันวิทยาคม	สศ	แม่จัน	เชียงใหม่
ศึกษาสงเคราะห์แม่จัน*	สศ	แม่จัน	เชียงใหม่
ห้วยไร่สามัคคี*	สปช.	แม่ฟ้าหลวง	เชียงใหม่
แม่สรวยวิทยาคม	สศ	แม่สรวย	เชียงใหม่
วาวิทยาคม	สศ	แม่สรวย	เชียงใหม่
วัดถ้ำปลาวิทยาคม	สศ	แม่สาย	เชียงใหม่
แม่สายประสิทธิ์ศาสตร์	สศ	แม่สาย	เชียงใหม่
คอนสีลาผางามวิทยาคม	สศ	เวียงชัย	เชียงใหม่
เวียงชัยวิทยาคม	สศ	เวียงชัย	เชียงใหม่
แม่เจดีย์วิทยาคม	สศ	เวียงป่าเป้า	เชียงใหม่

เวียงป่าเป้าวิทยาคม	สศ	เวียงป่าเป้า	เชียงราย
บ้านกาศวิทยาคม	สศ	กิ่งอ.แม่วาง	เชียงใหม่
ออนเหนือ	สศ	กิ่งอ.แม่ออน	เชียงใหม่
จอมทอง	สศ	จอมทอง	เชียงใหม่
วิทยาลัยการอาชีพจอมทอง	อส	จอมทอง	เชียงใหม่
สองแคววิทยาคม	สศ	จอมทอง	เชียงใหม่
สันติสุข	สศ	จอมทอง	เชียงใหม่
เชียงดาววิทยาคม	สศ	เชียงดาว	เชียงใหม่
อรุโณทัยวิทยาคม	สศ	เชียงดาว	เชียงใหม่
ศึกษาสงเคราะห์เชียงดาว*	สศ	เชียงดาว	เชียงใหม่
ไชยปราการ	สศ	ไชยปราการ	เชียงใหม่
คอยเต่าวิทยาคม	สศ	คอยเต่า	เชียงใหม่
คอยสะเกีวิทยาคม	สศ	คอยสะเกี	เชียงใหม่
ฝางชนูปถัมภ์	สศ	ฝาง	เชียงใหม่
พร้าววิทยาคม	สศ	พร้าว	เชียงใหม่
ชุมชนเทศบาลวัดศรีดอนไชย	ปค.	เมือง	เชียงใหม่
เทศบาลวัดท่าสะต๋อย	ปค.	เมือง	เชียงใหม่
สมเด็จพระพุทธชินวงศ์(วัดศรีโสดา)	ศน	เมือง	เชียงใหม่
กาวิละอนุกุล**	สศ	เมือง	เชียงใหม่
สอนคนตาบอดภาคเหนือ ในพระบรมราชินูปถัมภ์**	สศ	เมือง	เชียงใหม่
สำนักงานสามัญศึกษาจังหวัดเชียงใหม่	สศ	เมือง	เชียงใหม่
โสตศึกษาอนุสารสุนทร**	สศ	เมือง	เชียงใหม่
วิทยาลัยสารพัดช่างเชียงใหม่	อส	เมือง	เชียงใหม่
กาวิละวิทยาลัย	สศ	เมืองๆ	เชียงใหม่
ยุพราชวิทยาลัย	สศ	เมืองๆ	เชียงใหม่
หอพระ	สศ	เมืองๆ	เชียงใหม่
วัดโนนทัยพายัพ	สศ	เมืองๆ	เชียงใหม่
แม่แจ่ม	สศ	แม่แจ่ม	เชียงใหม่
ราชประชานุเคราะห์ 31	สศ	แม่แจ่ม	เชียงใหม่
แม่หอพระวิทยาคม	สศ	แม่แตง	เชียงใหม่
สันป่ายางวิทยาคม	สศ	แม่แตง	เชียงใหม่
แม่แตง	สศ	แม่แตง	เชียงใหม่

นวมินทรราชูทิศ พายัพ	สศ	แม่ริม	เชียงใหม่
แม่ริมวิทยาคม	สศ	แม่ริม	เชียงใหม่
ศึกษาสงเคราะห์เชียงใหม่*	สศ	แม่ริม	เชียงใหม่
วิทยาลัยเทคนิคสันกำแพง	อส	แม่อน	เชียงใหม่
แม่เอยวิทยาคม	สศ	แม่เอย	เชียงใหม่
ราชประชานุเคราะห์ 30	สศ	แม่เอย	เชียงใหม่
ไทยรัฐวิทยา 12(บ้านเอก)	สปช.	แม่เอย	เชียงใหม่
บ้านเปียงหลวง	สปช.	เวียงแหง	เชียงใหม่
เวียงแหงวิทยาคม	สศ	เวียงแหง	เชียงใหม่
สะเมิงพิทยาคม	สศ	สะเมิง	เชียงใหม่
สันกำแพง	สศ	สันกำแพง	เชียงใหม่
สันทรายวิทยาคม	สศ	สันทราย	เชียงใหม่
สมเด็จพระพุทธชินวงศ์(วัดวิเวกนาราม)	สน	สันทราย	เชียงใหม่
สันป่าตองวิทยาคม	สศ	สันป่าตอง	เชียงใหม่
น้ำบ่อหลวงวิทยาคม	สศ	สันป่าตอง	เชียงใหม่
สารภีปริยัติคุณศึกษา (วัดพระนอนป่าเก็ดถี้)	สน	สารภี	เชียงใหม่
สารภีพิทยาคม	สศ	สารภี	เชียงใหม่
หางดงรัฐราษฎร์อุปถัมภ์	สศ	หางดง	เชียงใหม่
แม่ตื่นวิทยาคม	สศ	อมก๋อย	เชียงใหม่
อมก๋อยวิทยาคม	สศ	อมก๋อย	เชียงใหม่
ฮอดพิทยาคม	สศ	ฮอด	เชียงใหม่
เจ้าฟ้าอุบลรัตน์	สช	เชียงดาว	เชียงใหม่
กันดั่งพิทยากร	สศ	กันดั่ง	ตรัง
กันดั่งรัชฎาศึกษา	สศ	กันดั่ง	ตรัง
คลองปางวิทยาคม	สศ	กิ่งอ.รัชฎา	ตรัง
หาดสำราญวิทยาคม	สศ	กิ่งอ.หาดสำราญ	ตรัง
นาโยงวิทยาคม	สศ	นาโยง	ตรัง
สวัสดิ์รัตนากิมุข	สศ	นาโยง	ตรัง
ทุ่งยาวผดุงศิษย์	สศ	ปะเหลียน	ตรัง
คันทรพิทยาคาร	สศ	ปะเหลียน	ตรัง
ปะเหลียนผดุงศิษย์	สศ	ปะเหลียน	ตรัง
เทศบาลตันตยาภิรมย์	ปล.	เมือง	ตรัง

เทศบาลบ้านคลองภาษี	ปค.	เมือง	ครึ่ง
เทศบาลวัดกะพังสุรินทร์	ปค.	เมือง	ครึ่ง
เทศบาลสังขวิทย์	ปค.	เมือง	ครึ่ง
วัดนาศึกษา	สข.	เมือง	ครึ่ง
วัดเขี้ยวชาญกิจ	สปข	เมือง	ครึ่ง
สำนักงานสามัญศึกษาจังหวัดตรัง	สศ	เมือง	ครึ่ง
วิทยาลัยสารพัดช่างตรัง	อส	เมือง	ครึ่ง
วิเชียรมาตุ	สศ	เมืองฯ	ครึ่ง
สภาราชนิ	สศ	เมืองฯ	ครึ่ง
วิเชียรมาตุ 3	สศ	เมืองฯ	ครึ่ง
น้ำผุด	สศ	เมืองฯ	ครึ่ง
จุฬารัตนราชวิทยาลัย ตรัง	สศ	เมืองฯ	ครึ่ง
สภาราชนิ 2	สศ	เมืองฯ	ครึ่ง
ตรังรังสฤษฎ์	สศ	ย่านตาขาว	ครึ่ง
ทุ่งหนองแห้งประชาสรรค์	สศ	ย่านตาขาว	ครึ่ง
วิเชียรมาตุ 2	สศ	ย่านตาขาว	ครึ่ง
ย่านตาขาวรัฐชนูปถัมภ์	สศ	ย่านตาขาว	ครึ่ง
วังวิเศษ	สศ	วังวิเศษ	ครึ่ง
รัษฎานุประดิษฐ์อนุสรณ์	สศ	วังวิเศษ	ครึ่ง
สีกาประชาคมคูงวิทย์	สศ	สีกา	ครึ่ง
สามัคคีศึกษา	สศ	ห้วยยอด	ครึ่ง
โนเตาพิทยาคม	สศ	ห้วยยอด	ครึ่ง
บางดีพิทยาคม	สศ	ห้วยยอด	ครึ่ง
ลำภูราเรืองวิทย์	สศ	ห้วยยอด	ครึ่ง
ห้วยนางราษฎร์บำรุง	สศ	ห้วยยอด	ครึ่ง
ห้วยยอด	สศ	ห้วยยอด	ครึ่ง
เทศบาลห้วยยอดวิทยา	ปค.	ห้วยยอด	ครึ่ง
เกาะกูดพิทยาคม	สศ	กิ่งอ.เกาะกูด	ตราด
เขาสมิงพิทยาคม "จางจันต์รัฐจรวงศ์อุปถัมภ์"	สศ	เขาสมิง	ตราด
ประณีตพิทยาคม	สศ	เขาสมิง	ตราด
สะตอพิทยาคม รัชมิ่งคลาภิเษก	สศ	เขาสมิง	ตราด
คลองใหญ่พิทยาคม	สศ	คลองใหญ่	ตราด

บ่อไร่วิทยาคม	สศ	บ่อไร่	ตราด
หนองบอนวิทยาคม	สศ	บ่อไร่	ตราด
ศึกษาสงเคราะห์ตราด*	สศ	บ่อไร่	ตราด
วิทยาลัยการอาชีพบ่อไร่	อส	บ่อไร่	ตราด
เทศบาลชุมชนวิมลวิทยา	ปก.	เมือง	ตราด
สำนักงานสามัญศึกษาจังหวัดตราด	สศ	เมือง	ตราด
คีรีเวสต์ดนูปลั๊ก	สศ	เมืองฯ	ตราด
สตรีประเสริฐศิลป์ 2	สศ	เมืองฯ	ตราด
ตราดสรรเสริญวิทยาคม	สศ	เมืองฯ	ตราด
ตราดระการคุณ	สศ	เมืองฯ	ตราด
สตรีประเสริฐศิลป์	สศ	เมืองฯ	ตราด
เขาน้อยวิทยาคม	สศ	เมืองฯ	ตราด
อ่าวใหญ่พิทยาคาร	สศ	เมืองฯ	ตราด
แหลมงอบวิทยาคม	สศ	แหลมงอบ	ตราด
บ้านผาผึ้ง	สปข	กิ่ง อ.วังเจ้า	ตาก
วังเจ้าวิทยาคม	สศ	กิ่งอ.วังเจ้า	ตาก
ผดุงปัญญานาโบสถ์	สศ	กิ่งอ.วังเจ้า	ตาก
ท่าสองยางวิทยาคม	สศ	ท่าสองยาง	ตาก
บ้านตาก "ประชาวิทยาคาร"	สศ	บ้านตาก	ตาก
ทุ่งฟ้าวิทยาคม	สศ	บ้านตาก	ตาก
วิทยาลัยการอาชีพบ้านตาก	อส	บ้านตาก	ตาก
พบพระวิทยาคม	สศ	พบพระ	ตาก
รวมไทยพัฒนาที่ 2	สปข.	พบพระ	ตาก
รวมไทยพัฒนาที่ 3	สปข.	พบพระ	ตาก
เทศบาล 1	ปก.	เมือง	ตาก
ศึกษาสงเคราะห์ตาก*	สศ	เมือง	ตาก
สำนักงานสามัญศึกษาจังหวัดตาก	สศ	เมือง	ตาก
โสตศึกษาจังหวัดตาก**	สศ	เมือง	ตาก
ผดุงปัญญา	สศ	เมืองฯ	ตาก
ตากพิทยาคม	สศ	เมืองฯ	ตาก
วังประจวบวิทยาคม	สศ	เมืองฯ	ตาก
วังหินกิตติวิทยาคม	สศ	เมืองฯ	ตาก

ถนนราษฎร์บำรุง	สศ	เมืองฯ	ตาก
แม่จะเร่ววิทยาคม	สศ	แม่ระมาด	ตาก
แม่ระมาดวิทยาคม	สศ	แม่ระมาด	ตาก
ด่านแม่ละเมาวิทยาคม	สศ	แม่สอด	ตาก
แม่กุวิทยาคม	สศ	แม่สอด	ตาก
แม่ปะวิทยาคม	สศ	แม่สอด	ตาก
สรรพวิทยาคม	สศ	แม่สอด	ตาก
เทศบาลวัดมณีไพโรสถ์	ปก.	แม่สอด	ตาก
วิทยาลัยการอาชีพแม่สอด	อส	แม่สอด	ตาก
ชกกระบัตร์วิทยาคม	สศ	สามเงา	ตาก
สามเงาวิทยาคม	สศ	สามเงา	ตาก
บ้านวังหอย	สปช	สามเงา	ตาก
อุ้มผางวิทยาคม	สศ	อุ้มผาง	ตาก
เซนต์โยเซฟแม่ระมาด	สช	แม่ระมาด	ตาก
เขาเพิ่มนารีผลวิทยา	สศ	บ้านนา	นครนายก
เลขกรรมกิตติ์วิทยาคม	สศ	บ้านนา	นครนายก
บ้านนา "นายกพิทยากร"	สศ	บ้านนา	นครนายก
ปากพลีวิทยาคาร	สศ	ปากพลี	นครนายก
เทศบาล 1 วัดศรีเมือง	ปก.	เมือง	นครนายก
สำนักงานสามัญศึกษาจังหวัดนครนายก	สศ	เมือง	นครนายก
นวมราชานุสรณ์	สศ	เมืองฯ	นครนายก
เมืองนครนายก	สศ	เมืองฯ	นครนายก
นครนายกวิทยาคม	สศ	เมืองฯ	นครนายก
ปิยะชาติพัฒนา	สศ	เมืองฯ	นครนายก
มัธยมศรีจุฬา	สศ	เมืองฯ	นครนายก
ภัทรพิทยาคารย์	สศ	องครักษ์	นครนายก
องครักษ์	สศ	องครักษ์	นครนายก
มัธยมฐานบินกำแพงแสน	สศ	กำแพงแสน	นครปฐม
กำแพงแสนวิทยา	สศ	กำแพงแสน	นครปฐม
ศาลาศึกษา	สศ	กำแพงแสน	นครปฐม
กาญจนานิกะวิทยลัย นครปฐม	สศ	กิ่งอ.พุทธมณฑล	นครปฐม
มหิดลวิทยานุสรณ์	สศ	กิ่งอ.พุทธมณฑล	นครปฐม

รัตน โกสินทร์สมโภชบวรนิเวศศาลายา	สศ	กิ่งอ.พุทธมณฑล	นครปฐม
บ้านหลวงวิทยา	สศ	คอนตุม	นครปฐม
คงทองวิทยา	สศ	คอนตุม	นครปฐม
จิวรายบุญมีรังสฤษดิ์	สศ	นครชัยศรี	นครปฐม
พลอยจาดูจินดา	สศ	นครชัยศรี	นครปฐม
เพิ่มวิทยา	สศ	นครชัยศรี	นครปฐม
ปรกแก้ววิทยา	สศ	นครชัยศรี	นครปฐม
ภัทรญาณวิทยา	สศ	นครชัยศรี	นครปฐม
แหลมบัววิทยา	สศ	นครชัยศรี	นครปฐม
สถานสงเคราะห์คนชราเฉลิมราชกุมารี(หลวงพ้อเป็นอุปถัมภ์)	ปส	นครชัยศรี	นครปฐม
ศึกษาพิเศษนครปฐม**	สศ	นครชัยศรี	นครปฐม
วิทยาลัยการอาชีพบางแก้วฟ้า	อส	นครชัยศรี	นครปฐม
บัวปากท่าวิทยา	สศ	บางเลน	นครปฐม
บางเลนวิทยา	สศ	บางเลน	นครปฐม
บางหลวงวิทยา	สศ	บางเลน	นครปฐม
สถาพรวิทยา	สศ	บางเลน	นครปฐม
เทศบาล 1 วัดพระงามฯ	ปก.	เมือง	นครปฐม
เทศบาล 2 วัดเสนาหาฯ	ปก.	เมือง	นครปฐม
เทศบาล 3 (สระกระเทียม)	ปก.	เมือง	นครปฐม
เทศบาล 4 (เขาวนปรีชาอุทิศ)	ปก.	เมือง	นครปฐม
สำนักงานสามัญศึกษาจังหวัดนครปฐม	สศ	เมือง	นครปฐม
วิทยาลัยสารพัดช่างนครปฐม	อส	เมือง	นครปฐม
พอเงินวิทยาคม	สศ	เมืองฯ	นครปฐม
พระปฐมวิทยาลัย	สศ	เมืองฯ	นครปฐม
ราชินีบูรณะ	สศ	เมืองฯ	นครปฐม
วัดห้วยจรเข้วิทยาคม	สศ	เมืองฯ	นครปฐม
สิรินธรราชวิทยาลัยในพระราชูปถัมภ์	สศ	เมืองฯ	นครปฐม
โพรมะเต็อวิทยาคม	สศ	เมืองฯ	นครปฐม
ศรีวิชัยวิทยา	สศ	เมืองฯ	นครปฐม
สระกระเทียมวิทยาคม "สังวรเจษฎ์ ปรากฏมอุปถัมภ์"	สศ	เมืองฯ	นครปฐม
ปรีดารามวิทยาคม	สศ	สามพราน	นครปฐม
ภ.ป.ร.ราชวิทยาลัย ในพระบรมราชูปถัมภ์	สศ	สามพราน	นครปฐม

สามพรานวิทยา	สศ	สามพราน	นครปฐม
วัดไร่ขิงวิทยา	สศ	สามพราน	นครปฐม
นาทมวิทยา	สศ	กิ่งอ.นาทม	นครพนม
หนองชนพิทยาคม	สศ	กิ่งอ.นาทม	นครพนม
ก่อวิทยาคม	สศ	กิ่งอ.โพนสวรรค์	นครพนม
โพนสวรรค์ราษฎร์พัฒนา	สศ	กิ่งอ.โพนสวรรค์	นครพนม
ไชยบุรีวิทยาคม	สศ	ท่าอุเทน	นครพนม
ท่าจำปาวิทยา	สศ	ท่าอุเทน	นครพนม
อุเทนพัฒนา	สศ	ท่าอุเทน	นครพนม
พะทายพิทยาคม	สศ	ท่าอุเทน	นครพนม
รามราชพิทยาคม	สศ	ท่าอุเทน	นครพนม
เชียงยืนวิทยา	สศ	ท่าอุเทน	นครพนม
กุศลิมวิทยาคม	สศ	ธาตุพนม	นครพนม
ธาตุพนม	สศ	ธาตุพนม	นครพนม
นาค่อนพัฒนา	สศ	ธาตุพนม	นครพนม
โพนแพงพิทยาคม	สศ	ธาตุพนม	นครพนม
อุ่มเหม้าประชาสรรค์	สศ	ธาตุพนม	นครพนม
วิทยาลัยการอาชีพธาตุพนม	อส	ธาตุพนม	นครพนม
นาแกพิทยาคม	สศ	นาแก	นครพนม
นาแกสามัคคีวิทยา	สศ	นาแก	นครพนม
พระซองสามัคคีวิทยา	สศ	นาแก	นครพนม
ธรรมากรวิทยานุกูล	สศ	นาแก	นครพนม
วังยางวิทยาคม	สศ	นาแก	นครพนม
หนองบ่อวิทยานุกูล	สศ	นาแก	นครพนม
หนองโพธิ์พิทยาคม	สศ	นาแก	นครพนม
นางัวราษฎร์รังสรรค์	สศ	นาหว้า	นครพนม
นาหว้าพิทยาคม "ธาตุประสิทธิ์ประชานุเคราะห์"	สศ	นาหว้า	นครพนม
ดอนเสียวแดงพิทยาคม	สศ	นาหว้า	นครพนม
อุดมพัฒนศึกษา	สศ	นาหว้า	นครพนม
บ้านแพงพิทยาคม	สศ	บ้านแพง	นครพนม
ลังกาพิทยาคม	สศ	บ้านแพง	นครพนม
สาขานบ้านแพงพิทยาคม *****(ต.หนองแกว)	สศ	บ้านแพง	นครพนม

กุฎาไถ่วิทยาคม	สศ	ปลาปาก	นครพนม
โลกสว่างประชาสรรค์	สศ	ปลาปาก	นครพนม
ธรรมโฆมิติวิทยา	สศ	ปลาปาก	นครพนม
ปลาปากวิทยา	สศ	ปลาปาก	นครพนม
มหาชัยวิทยาคม	สศ	ปลาปาก	นครพนม
มัธยมพัชรกิติยาภา 1	สศ	ปลาปาก	นครพนม
ชุมชนเทศบาล 3 (พินิจพิทยาฯ)	ปค.	เมือง	นครพนม
เทศบาล 1 (บูรพาวิทยากร)	ปค.	เมือง	นครพนม
สำนักงานสามัญศึกษาจังหวัดนครพนม	สศ	เมือง	นครพนม
คำเตยอุปถัมภ์	สศ	เมืองฯ	นครพนม
ศรีบัวบานวิทยาคม	สศ	เมืองฯ	นครพนม
นครพนมวิทยาคม	สศ	เมืองฯ	นครพนม
ปิยะมหาราชาลัย	สศ	เมืองฯ	นครพนม
ศรีโคตรบูรณ์	สศ	เมืองฯ	นครพนม
บ้านผึ้งวิทยาคม	สศ	เมืองฯ	นครพนม
วังกระแจะวิทยาคม	สศ	เมืองฯ	นครพนม
ดงดาวแจ้งพัฒนศึกษา	สศ	เรณูนคร	นครพนม
เรณูนครวิทยานุกูล	สศ	เรณูนคร	นครพนม
นาคำราษฎร์รังสรรค์	สศ	ศรีสงคราม	นครพนม
นาเคื่อพิทยาคม	สศ	ศรีสงคราม	นครพนม
บ้านข่าพิทยาคม	สศ	ศรีสงคราม	นครพนม
สนธิราษฎร์วิทยา	สศ	ศรีสงคราม	นครพนม
สหราษฎร์รังสฤษดิ์	สศ	ศรีสงคราม	นครพนม
สามผงวิทยาคม	สศ	ศรีสงคราม	นครพนม
มัธยมบึงปรือ	สศ	กิ่งอ.เทพารักษ์	นครราชสีมา
เทพารักษ์ราชวิทยาคม	สศ	กิ่งอ.เทพารักษ์	นครราชสีมา
ทัพเรียงพิทยาคม	สศ	กิ่งอ.พระทองคำ	นครราชสีมา
สระพระพิทยาคม	สศ	กิ่งอ.พระทองคำ	นครราชสีมา
เมืองยางศึกษา	สศ	กิ่งอ.เมืองยาง	นครราชสีมา
วังน้ำเขียวพิทยาคม	สศ	กิ่งอ.วังน้ำเขียว	นครราชสีมา
วังหมีพิทยาคม	สศ	กิ่งอ.วังน้ำเขียว	นครราชสีมา
แก้งสนามนางพิทยาคม	สศ	แก้งสนามนาง	นครราชสีมา

บึงพะไล	สศ	แก่งสนามนาง	นครราชสีมา
ขามทะเลสอวิทยา	สศ	ขามทะเลสอ	นครราชสีมา
ขามสะแกแสง	สศ	ขามสะแกแสง	นครราชสีมา
เทพาลัย	สศ	คง	นครราชสีมา
ปรังค์ทองวิทยา	สศ	คง	นครราชสีมา
เมืองคง	สศ	คง	นครราชสีมา
หนองบัวพิทยาคม	สศ	คง	นครราชสีมา
บ้านใหญ่พิทยาคม	สศ	ครบุรี	นครราชสีมา
จรเข้หินสังฆกิจวิทยา	สศ	ครบุรี	นครราชสีมา
เฉลิมพิทยาคม	สศ	ครบุรี	นครราชสีมา
ครบุรี	สศ	ครบุรี	นครราชสีมา
บ้านใหม่พิทยาคม	สศ	ครบุรี	นครราชสีมา
มาบตะโกพิทยาคม	สศ	ครบุรี	นครราชสีมา
อรพิมพ์วิทยา	สศ	ครบุรี	นครราชสีมา
คลองเมืองพิทยาคม	สศ	จักราช	นครราชสีมา
จักราชวิทยา	สศ	จักราช	นครราชสีมา
ท่าช้างราษฎร์บำรุง	สศ	จักราช	นครราชสีมา
หนองขามพิทยาคม	สศ	จักราช	นครราชสีมา
หนองงูเห่าพิทยาคม	สศ	จักราช	นครราชสีมา
หนองยางพิทยาคม	สศ	จักราช	นครราชสีมา
กระเบื้องนอกพิทยาคม	สศ	ชุมพวง	นครราชสีมา
ลำทะเมนชัยพิทยาคม	สศ	ชุมพวง	นครราชสีมา
ช่องแมวพิทยาคม	สศ	ชุมพวง	นครราชสีมา
ชุมพวงศึกษา	สศ	ชุมพวง	นครราชสีมา
ตลาดไทรพิทยาคม	สศ	ชุมพวง	นครราชสีมา
สาหร่ายพิทยาคม	สศ	ชุมพวง	นครราชสีมา
โชคชัยสามัคคี	สศ	โชคชัย	นครราชสีมา
ด่านเกวียนวิทยา	สศ	โชคชัย	นครราชสีมา
คอนไพลพิทยาคม	สศ	โชคชัย	นครราชสีมา
มัธยมด่านขุนทด	สศ	ด่านขุนทด	นครราชสีมา
วังโป่งพิทยาคม	สศ	ด่านขุนทด	นครราชสีมา
มัธยมประจักษ์พัฒนา	สศ	ด่านขุนทด	นครราชสีมา

หนองกรดวัฒนา	สศ	ด่านขุนทด	นครราชสีมา
หนองบัวละครวิทยา	สศ	ด่านขุนทด	นครราชสีมา
มัธยมหลวงพ่อกุณ ปรีสุทธิ (พระญาณวิทยาคมเถร)	สศ	ด่านขุนทด	นครราชสีมา
ปราสาทพิทยาคม	สศ	ด่านขุนทด	นครราชสีมา
ภูวิทยา	สศ	โนนแดง	นครราชสีมา
มิตรภาพวิทยา	สศ	โนนแดง	นครราชสีมา
โนนไทยคุรุอุปถัมภ์	สศ	โนนไทย	นครราชสีมา
โนนไทยคุรุอุปถัมภ์ 2	สศ	โนนไทย	นครราชสีมา
บุญเหลือวิทยานุสรณ์ 2	สศ	โนนไทย	นครราชสีมา
ศรีสุขวิทยา	สศ	โนนสูง	นครราชสีมา
โคกนพพิทยาคม	สศ	โนนสูง	นครราชสีมา
ธารปราสาทเพชรวิทยา	สศ	โนนสูง	นครราชสีมา
โนนสูงศรีธานี	สศ	โนนสูง	นครราชสีมา
มะค่าวิทยา	สศ	โนนสูง	นครราชสีมา
เทศบาล 1 รัฐราษฎร์สงเคราะห์	ปค.	โนนสูง	นครราชสีมา
เกล็ดลิ้นวิทยา	สศ	บัวใหญ่	นครราชสีมา
บัวลาย	สศ	บัวใหญ่	นครราชสีมา
บัวใหญ่	สศ	บัวใหญ่	นครราชสีมา
วัดประชานิมิตร	สศ	บัวใหญ่	นครราชสีมา
โพนทองวิทยา	สศ	บัวใหญ่	นครราชสีมา
หนองหัวพิทยาสรรค์	สศ	บัวใหญ่	นครราชสีมา
เทศบาล 2	ปค.	บัวใหญ่	นครราชสีมา
เทศบาล 3	ปค.	บัวใหญ่	นครราชสีมา
วิทยาลัยการอาชีพบัวใหญ่	อส	บัวใหญ่	นครราชสีมา
บ้านเหลื่อมพิทยาสรรค์	สศ	บ้านเหลื่อม	นครราชสีมา
ประทาย	สศ	ประทาย	นครราชสีมา
วังไม้แดงพิทยาคม	สศ	ประทาย	นครราชสีมา
หันห้วยทรายพิทยาคม	สศ	ประทาย	นครราชสีมา
ลำพระเพลิงพิทยาคม	สศ	ปักธงชัย	นครราชสีมา
สมเด็จพระธีรญาณมุนี	สศ	ปักธงชัย	นครราชสีมา
ปักธงชัยประชานิมิต	สศ	ปักธงชัย	นครราชสีมา
สะแกราชวัชศึกษา	สศ	ปักธงชัย	นครราชสีมา

กลางดงปทุมวิทยา	สศ	ปากช่อง	นครราชสีมา
ปากช่องพิทยาคม	สศ	ปากช่อง	นครราชสีมา
วิทยาลัยการอาชีพปากช่อง	อส	ปากช่อง	นครราชสีมา
เขาใหญ่พิทยาคม	สศ	ปากช่อง	นครราชสีมา
พญาเย็นวิทยา	สศ	ปากช่อง	นครราชสีมา
ปากช่อง	สศ	ปากช่อง	นครราชสีมา
ปากช่อง 2	สศ	ปากช่อง	นครราชสีมา
นิคมพิมายศึกษา	สศ	พิมาย	นครราชสีมา
วิสุทธรังษีพิทยาคม	ศน	พิมาย	นครราชสีมา
พิมายวิทยา	สศ	พิมาย	นครราชสีมา
วิทยาลัยการอาชีพพิมาย	อส	พิมาย	นครราชสีมา
พิมายดำรงพิทยาคม	สศ	พิมาย	นครราชสีมา
เทศบาล 3 (ยมราชสามัคคี)	ปก.	เมือง	นครราชสีมา
ศึกษาพิเศษนครราชสีมา**	สศ	เมือง	นครราชสีมา
สำนักงานสามัญศึกษาจังหวัดนครราชสีมา	สศ	เมือง	นครราชสีมา
นครราชสีมาวิทยาลัย	สศ	เมืองฯ	นครราชสีมา
บุญเหลือวิทยานุสรณ์	สศ	เมืองฯ	นครราชสีมา
โคราชพิทยาคม	สศ	เมืองฯ	นครราชสีมา
ราชสีมาวิทยาลัย	สศ	เมืองฯ	นครราชสีมา
สุนารีวิทยา	สศ	เมืองฯ	นครราชสีมา
มหิศราธิบดี	สศ	เมืองฯ	นครราชสีมา
ราชสีมาวิทยาลัย 2	สศ	เมืองฯ	นครราชสีมา
พุดชาพิทยาคม	สศ	เมืองฯ	นครราชสีมา
สุธรรมพิทักษ์	สศ	เมืองฯ	นครราชสีมา
สุนารีวิทยา 2	สศ	เมืองฯ	นครราชสีมา
บุญวัฒนา	สศ	เมืองฯ	นครราชสีมา
บุญวัฒนา 2	สศ	เมืองฯ	นครราชสีมา
กฤษณาวิทยา	สศ	สีคิ้ว	นครราชสีมา
คลองไผ่วิทยา	สศ	สีคิ้ว	นครราชสีมา
สีคิ้ววิทยาคาร	สศ	สีคิ้ว	นครราชสีมา
ห้วยลึกผดุงวิทยา	สศ	สีคิ้ว	นครราชสีมา
สีคิ้ว "สวัสดิ์ผดุงวิทยา"	สศ	สีคิ้ว	นครราชสีมา

หนองน้ำใสพิทยาคม	สศ	สีคิ้ว	นครราชสีมา
สีคิ้วหนองหญ้าขาว	สศ	สีคิ้ว	นครราชสีมา
กุคจิกวิทยา	สศ	สูงเนิน	นครราชสีมา
วังรางพิทยาคม	สศ	สูงเนิน	นครราชสีมา
สูงเนิน	สศ	สูงเนิน	นครราชสีมา
สองครพิทยาคม	สศ	สูงเนิน	นครราชสีมา
โนนสมบูรณ์วิทยา	สศ	เสิงสาง	นครราชสีมา
สุขไพบูรณ์วีริยะวิทยา	สศ	เสิงสาง	นครราชสีมา
เสิงสาง	สศ	เสิงสาง	นครราชสีมา
หนองบุนนาคพิทยาคม	สศ	หนองบุนนาค	นครราชสีมา
หนองบุนนาคประสงค์วิทยา	สศ	หนองบุนนาค	นครราชสีมา
เมืองพลับพลาพิทยาคม	สศ	ห้วยแถลง	นครราชสีมา
ห้วยแถลงพิทยาคม	สศ	ห้วยแถลง	นครราชสีมา
หินดาดวิทยา	สศ	ห้วยแถลง	นครราชสีมา
ประสานรัษฎากรบำรุง	สศ	กิ่งอ.ถ้ำพระพรหม	นครศรีธรรมราช
สาขาประสานรัษฎากรบำรุง ***** (ต.คลองเส)	สศ	กิ่งอ.ถ้ำพระพรหม	นครศรีธรรมราช
เฉลิมราชประชาอุทิศ	สศ	กิ่งอ.พระพรหม	นครศรีธรรมราช
เตรียมอุดมศึกษาภาคใต้	สศ	กิ่งอ.พระพรหม	นครศรีธรรมราช
พระพรหมพิทยานุสรณ์	สศ	กิ่งอ.พระพรหม	นครศรีธรรมราช
ขนอมพิทยา	สศ	ขนอม	นครศรีธรรมราช
ท้องเนียนคณาภิบาล	สศ	ขนอม	นครศรีธรรมราช
ชะอวด	สศ	จุฬาภรณ์	นครศรีธรรมราช
ชะอวดวิทยาการ	สศ	จุฬาภรณ์	นครศรีธรรมราช
สามตำบลวิทยาประชาสรรค์	สศ	จุฬาภรณ์	นครศรีธรรมราช
ช้างกลางประชานุกูล	สศ	ฉวาง	นครศรีธรรมราช
ไม้เรียงประชาสรรค์	สศ	ฉวาง	นครศรีธรรมราช
ละอวยพิทยานุสรณ์	สศ	ฉวาง	นครศรีธรรมราช
ฉวางรัชดาภิเษก	สศ	ฉวาง	นครศรีธรรมราช
เฉลิมพระเกียรติสมเด็จพระศรีนครินทร์ นครศรีฯ	สศ	เฉลิมพระเกียรติฯ	นครศรีธรรมราช
เกาะจันทร์ประชาภิบาล	สศ	ชะอวด	นครศรีธรรมราช
ขอนหาดประชาสรรค์	สศ	ชะอวด	นครศรีธรรมราช
ชะอวดเคร่งธรรมวิทยา	สศ	ชะอวด	นครศรีธรรมราช

วิเชียรประชาสรรค์	สศ	เข็ชรใหญ่	นครศรีธรรมราช
เข็ชรใหญ่	สศ	เข็ชรใหญ่	นครศรีธรรมราช
เข็ชรใหญ่สามัคคีวิทยา	สศ	เข็ชรใหญ่	นครศรีธรรมราช
ธัญญาวดีศึกษา	สศ	เข็ชรใหญ่	นครศรีธรรมราช
ลทกาประชารักษ์	สศ	ท่าศาลา	นครศรีธรรมราช
ราชประชานุเคราะห์ 8	สพช	ท่าศาลา	นครศรีธรรมราช
ท่าศาลาประสิทธิ์ศึกษา	สศ	ท่าศาลา	นครศรีธรรมราช
นบพิดาวิทยา	สศ	ท่าศาลา	นครศรีธรรมราช
โมคลานประชาสรรค์	สศ	ท่าศาลา	นครศรีธรรมราช
สระแก้วรัตนวิทย์	สศ	ท่าศาลา	นครศรีธรรมราช
ราชประชานุเคราะห์ 6	สพช.	ทุ่งสง	นครศรีธรรมราช
ทุ่งสงสหประชาสรรค์	สศ	ทุ่งสง	นครศรีธรรมราช
ทุ่งสงวิทยา	สศ	ทุ่งสง	นครศรีธรรมราช
ทุ่งสง	สศ	ทุ่งสง	นครศรีธรรมราช
ก้างปลาวิทยาคม	สศ	ทุ่งสง	นครศรีธรรมราช
สตรีทุ่งสง	สศ	ทุ่งสง	นครศรีธรรมราช
ศึกษาพิเศษนครศรีธรรมราช**	สศ	ทุ่งสง	นครศรีธรรมราช
โศดศึกษาจังหวัดนครศรีธรรมราช**	สศ	ทุ่งสง	นครศรีธรรมราช
ราชประชานุเคราะห์ 19	สศ	ทุ่งสง	นครศรีธรรมราช
ราชประชานุเคราะห์ 6	สพช	ทุ่งสง	นครศรีธรรมราช
กรุงหยันวิทยาคาร	สศ	ทุ่งใหญ่	นครศรีธรรมราช
เสม็ดจวนวิทยาคม	สศ	ทุ่งใหญ่	นครศรีธรรมราช
ทุ่งใหญ่วิทยาคม	สศ	ทุ่งใหญ่	นครศรีธรรมราช
ทุ่งสังพิทยาคม	สศ	ทุ่งใหญ่	นครศรีธรรมราช
ทุ่งใหญ่เฉลิมราชอนุสรณ์ รัชม้งคลาภิเษก	สศ	ทุ่งใหญ่	นครศรีธรรมราช
นาบอน	สศ	นาบอน	นครศรีธรรมราช
บางขันวิทยา	สศ	บางขัน	นครศรีธรรมราช
วังหินวิทยาคม	สศ	บางขัน	นครศรีธรรมราช
ไทยรัฐวิทยา 38(บ้านน้ำร้อน)	สพช.	บางขัน	นครศรีธรรมราช
โสภณคณาภรณ์	สศ	ปากพนัง	นครศรีธรรมราช
ปากพนัง	สศ	ปากพนัง	นครศรีธรรมราช
สตรีปากพนัง	สศ	ปากพนัง	นครศรีธรรมราช

อินทร์ธานีวิทยาคม	สศ	ปากพ่อง	นครศรีธรรมราช
ราชประชานุเคราะห์บ้านปลายแหลม(แหลมตะลุมพุก)	สพช.	ปากพ่อง	นครศรีธรรมราช
เทศบาลวัดศรีสมบูรณ์	ปก.	ปากพ่อง	นครศรีธรรมราช
เทศบาลวัดท่าแพ	ปก.	ปากพ่อง	นครศรีธรรมราช
พรหมคีรีพิทยาคม	สศ	พรหมคีรี	นครศรีธรรมราช
บ้านเกาะวิทยา	สศ	พรหมคีรี	นครศรีธรรมราช
วิทยาลัยการอาชีพนครศรีธรรมราช	อส	พระพรหม	นครศรีธรรมราช
พิปูนสังฆรักษ์ประชาอุทิศ	สศ	พิปูน	นครศรีธรรมราช
นางเอื้อยวิทยา	สศ	พิปูน	นครศรีธรรมราช
ราชประชานุเคราะห์ 5	สพช.	เมือง	นครศรีธรรมราช
ราชประชานุเคราะห์ 4	สพช.	เมือง	นครศรีธรรมราช
วิทยาลัยสารพัดช่างนครศรีธรรมราช	อส	เมือง	นครศรีธรรมราช
เทศบาลวัดเพชรจริก	ปก.	เมือง	นครศรีธรรมราช
สำนักงานสามัญศึกษาจังหวัดนครศรีธรรมราช	สศ	เมือง	นครศรีธรรมราช
กัลยาณีศรีธรรมราช	สศ	เมืองฯ	นครศรีธรรมราช
เมืองนครศรีธรรมราช	สศ	เมืองฯ	นครศรีธรรมราช
จุฬารัตนราชวิทยาลัย นครศรีธรรมราช	สศ	เมืองฯ	นครศรีธรรมราช
ตรีนิมิตรวิทยา	สศ	เมืองฯ	นครศรีธรรมราช
ท่านครุณาณาโรภาสอุทิศ	สศ	เมืองฯ	นครศรีธรรมราช
ปากพูน	สศ	เมืองฯ	นครศรีธรรมราช
โยธินบำรุง	สศ	เมืองฯ	นครศรีธรรมราช
เบญจมาราชูทิศ	สศ	เมืองฯ	นครศรีธรรมราช
ตระพังพิทยาคม	สศ	ร่อนพิบูลย์	นครศรีธรรมราช
ทางพูนวิทยาการ	สศ	ร่อนพิบูลย์	นครศรีธรรมราช
ควนเกษสุทธิวิทยา	สศ	ร่อนพิบูลย์	นครศรีธรรมราช
ร่อนพิบูลย์เกียรติวสุนธราภิวัฒก์	สศ	ร่อนพิบูลย์	นครศรีธรรมราช
ราชประชานุเคราะห์ 7	สพช.	ร่อนพิบูลย์	นครศรีธรรมราช
เสาชงวิทยา	สศ	ร่อนพิบูลย์	นครศรีธรรมราช
คีรีราษฎร์พัฒนา	สศ	ร่อนพิบูลย์	นครศรีธรรมราช
ไทยรัฐวิทยา 74 (ชุมชนบ้านคีรีวง)	สพช.	ลานสะกา	นครศรีธรรมราช
ลานสะกาประชาสรรค์	สศ	ลานสะกา	นครศรีธรรมราช
ขุนทะเลวิทยาคม	สศ	ลานสะกา	นครศรีธรรมราช

ฉลองรัฐราษฎร์อุทิศ	สศ	ลิซด	นครศรีธรรมราช
ลิซดคุณาธารวิทยา	สศ	ลิซด	นครศรีธรรมราช
เทพราชพิทยาสรรค์	สศ	ลิซด	นครศรีธรรมราช
ลิซดประชาสรรค์	สศ	ลิซด	นครศรีธรรมราช
เขापั้งไกร	สศ	หัวไทร	นครศรีธรรมราช
แหลมราษฎร์บำรุง	สศ	หัวไทร	นครศรีธรรมราช
นพคุณประชาสรรค์	สศ	หัวไทร	นครศรีธรรมราช
ทรายขาววิทยา	สศ	หัวไทร	นครศรีธรรมราช
หัวไทรบำรุงราษฎร์	สศ	หัวไทร	นครศรีธรรมราช
แม่วงก์พิทยาคม	สศ	กิ่งอ.แม่วงก์	นครสวรรค์
เก้าเลี้ยววิทยา	สศ	เก้าเลี้ยว	นครสวรรค์
หัวคางพรหมภรณ์	สศ	เก้าเลี้ยว	นครสวรรค์
โกรกพระ	สศ	โกรกพระ	นครสวรรค์
ทับกฤชพัฒนา	สศ	ชุมแสง	นครสวรรค์
ชุมแสงชนูทิศ	สศ	ชุมแสง	นครสวรรค์
เทศบาล 3 (วัดแสงธรรมสุทธาราม)	ปค.	ชุมแสง	นครสวรรค์
ตากฟ้าวิชาประสิทธิ์	สศ	ตากฟ้า	นครสวรรค์
อุดมธัญญาประชานุเคราะห์	สศ	ตากฟ้า	นครสวรรค์
จินแสนเอ็งสุวรรณอนุสรณ์	สศ	ตากลิ	นครสวรรค์
ช่องแคพิทยาคม	สศ	ตากลิ	นครสวรรค์
ตากลิประชาสรรค์	สศ	ตากลิ	นครสวรรค์
ทหารอากาศอนุสรณ์	สศ	ตากลิ	นครสวรรค์
ลาดทิพรสพิทยาคม	สศ	ตากลิ	นครสวรรค์
หนองโพพิทยา	สศ	ตากลิ	นครสวรรค์
ท่าตะโกพิทยาคม	สศ	ท่าตะโก	นครสวรรค์
พนมรอกวิทยา	สศ	ท่าตะโก	นครสวรรค์
บรรพตพิสัยพิทยาคม	สศ	บรรพตพิสัย	นครสวรรค์
รัฐราษฎร์อนุสรณ์	สศ	บรรพตพิสัย	นครสวรรค์
หนองกรดพิทยาคม	สศ	บรรพตพิสัย	นครสวรรค์
วันทามารีย์	สช	เมือง	นครสวรรค์
เขากะลาพิทยาคม	สศ	พยุหะคีรี	นครสวรรค์
เขาทองพิทยาคม	สศ	พยุหะคีรี	นครสวรรค์

พะเยาพิทยาคม	สศ	พะเยาศรี	นครสวรรค์
ไพศาลพิทยา	สศ	ไพศาล	นครสวรรค์
ตะคร้อพิทยา	สศ	ไพศาล	นครสวรรค์
วังข่อยพิทยา	สศ	ไพศาล	นครสวรรค์
เทศบาลวัดจอมคีรีนาคพรต	ปค.	เมือง	นครสวรรค์
เทศบาลวัดบรรณบรรพต	ปค.	เมือง	นครสวรรค์
ศึกษาพิเศษนครสวรรค์**	สศ	เมือง	นครสวรรค์
สำนักงานสามัญศึกษาจังหวัดนครสวรรค์	สศ	เมือง	นครสวรรค์
นวมินทรราชูทิศ มัชฌิม	สศ	เมืองฯ	นครสวรรค์
จิระประวัติพิทยาคม	สศ	เมืองฯ	นครสวรรค์
บ้านแก่งซังชลิตวิทยา	สศ	เมืองฯ	นครสวรรค์
นครสวรรค์	สศ	เมืองฯ	นครสวรรค์
สตรีนครสวรรค์	สศ	เมืองฯ	นครสวรรค์
บึงบอระเพ็ดวิทยา	สศ	เมืองฯ	นครสวรรค์
พระบางวิทยา	สศ	เมืองฯ	นครสวรรค์
ลาดยาวพิทยาคม	สศ	ลาดยาว	นครสวรรค์
วังเมืองชนประสิทธิ์วิทยา	สศ	ลาดยาว	นครสวรรค์
เทพศาลาประชาสรรค์	สศ	ลาดยาว	นครสวรรค์
ห้วยน้ำหอมวิทยาการ	สศ	ลาดยาว	นครสวรรค์
วังบ่อวิทยา	สศ	หนองบัว	นครสวรรค์
หนองบัว	สศ	หนองบัว	นครสวรรค์
ไทรน้อย	สศ	ไทรน้อย	นนทบุรี
ราษฎร์นิยม	สศ	ไทรน้อย	นนทบุรี
ชุมชนวัดไทรน้อย	สปช.	ไทรน้อย	นนทบุรี
เทพศิรินทร์ นนทบุรี	สศ	บางกรวย	นนทบุรี
บดินทรเดชา (สิงห์ สิงหเสนี) นนทบุรี (บางกรวย)	สศ	บางกรวย	นนทบุรี
ศึกษาสงเคราะห์บางกรวย*	สศ	บางกรวย	นนทบุรี
บางบัวทอง	สศ	บางบัวทอง	นนทบุรี
เทศบาลวัดละหาร	ปค.	บางบัวทอง	นนทบุรี
สุเหร่าปากคลองสำโรง	สปช.	บางบัวทอง	นนทบุรี
โสตศึกษาจังหวัดนนทบุรี**	สศ	บางบัวทอง	นนทบุรี
โสตศึกษาจังหวัดนนทบุรี	สศ	บางบัวทอง	นนทบุรี

เตรียมอุดมศึกษาพัฒนาการบางใหญ่	สศ	บางใหญ่	นนทบุรี
นนทกิจประชาอุปถัมภ์	สศ	บางใหญ่	นนทบุรี
เตรียมอุดมอ่อนเกล้า นนทบุรี	สศ	ปากเกร็ด	นนทบุรี
นวมินทราชินูทิศ หอวัง นนทบุรี	สศ	ปากเกร็ด	นนทบุรี
โพธิ์นิมิตวิทยาคม	สศ	ปากเกร็ด	นนทบุรี
ปากเกร็ด	สศ	ปากเกร็ด	นนทบุรี
สวนกุหลาบวิทยาลัย นนทบุรี	สศ	ปากเกร็ด	นนทบุรี
เทศบาล 2 วัดทินกรนิมิต	ปค.	เมือง	นนทบุรี
เทศบาล 4 วัดบางแพรกเหนือ	ปค.	เมือง	นนทบุรี
สำนักงานสามัญศึกษาจังหวัดนนทบุรี	สศ	เมือง	นนทบุรี
เบญจมาราชานุสรณ์	สศ	เมืองฯ	นนทบุรี
มัธยมวัดเพลง นนทบุรี	สศ	เมืองฯ	นนทบุรี
นนทบุรีพิทยาคม	สศ	เมืองฯ	นนทบุรี
รัตนธิเบศร	สศ	เมืองฯ	นนทบุรี
วัดเขมาภิรตาราม	สศ	เมืองฯ	นนทบุรี
ศรีบุญยานนท์	สศ	เมืองฯ	นนทบุรี
สตรีนนทบุรี	สศ	เมืองฯ	นนทบุรี
สวนพระยาวิทยา	สศ	จะนะ	นราธิวาส
ตากใบ	สศ	ตากใบ	นราธิวาส
บาเจาะ	สศ	บาเจาะ	นราธิวาส
ราชประชานุเคราะห์ 10	สปช	บาเจาะ	นราธิวาส
ราชประชานุเคราะห์ 9	สปช	บาเจาะ	นราธิวาส
เทศบาล 1	ปค.	เมือง	นราธิวาส
สำนักงานสามัญศึกษาจังหวัดนราธิวาส	สศ	เมือง	นราธิวาส
นราธิวาส	สศ	เมืองฯ	นราธิวาส
นราสิกขาลัย	สศ	เมืองฯ	นราธิวาส
เฉลิมพระเกียรติกรมหลวงนราธิวาสราชนครินทร์ บางปอประชารักษ์	สศ	เมืองฯ	นราธิวาส
สาขาเฉลิมพระเกียรติกรมหลวงนราธิวาสราชนครินทร์ บางปอประชารักษ์	สศ	เมืองฯ	นราธิวาส
ร่วมเกล้า	สศ	ยี่งอ	นราธิวาส
ตันหยงมัส	สศ	ระแงะ	นราธิวาส
บุกิดประชาอุปถัมภ์	สศ	ระแงะ	นราธิวาส

เรือเสาะชนูปถัมภ์	สศ	เรือเสาะ	นราธิวาส
เรือขบวนเรืออุปถัมภ์	สศ	เรือเสาะ	นราธิวาส
เวียงสุวรรณวิทยาคม	สศ	แฉ่ง	นราธิวาส
ศึกษาสงเคราะห์นราธิวาส*	สศ	แฉ่ง	นราธิวาส
ศรีวารินทร์	สศ	ศรีสาคร	นราธิวาส
สุคีรินวิทยา	สศ	สุคีริน	นราธิวาส
สุโหงโกลด	สศ	สุโหงโกลด	นราธิวาส
เทศบาล 3 (วิมุกตายนวิทยา)	ปค.	สุโหงโกลด	นราธิวาส
เทศบาล 4 (บ้านทรายทอง)	ปค.	สุโหงโกลด	นราธิวาส
มัธยมสุโหงปาดี	สศ	สุโหงปาดี	นราธิวาส
ชัยธารวิทยา	สศ	สุโหงปาดี	นราธิวาส
บ้านน้ำแก่น	สปช.	กิ่ง อ.ภูเพียง	น่าน
บ่อเกลือ	สศ	กิ่งอ.บ่อเกลือ	น่าน
น่านนคร	สศ	กิ่งอ.ภูเพียง	น่าน
ศรีนครน่าน	สศ	กิ่งอ.ภูเพียง	น่าน
ไครเขตประชาสามัคคี รัชมง์คลาภิเษก	สศ	กิ่งอ.สองแคว	น่าน
เขียงกลาง "ประชาพัฒนา"	สศ	เขียงกลาง	น่าน
พระธาตุพิทยาคม	สศ	เขียงกลาง	น่าน
สารธรรมวิทยาคาร	สศ	ท่าวังผา	น่าน
ท่าวังผาพิทยาคม	สศ	ท่าวังผา	น่าน
พระปริยัติธรรมแผนกสามัญวัดนิโครธาราม	ศน	ท่าวังผา	น่าน
หนองบัวพิทยาคม	สศ	ท่าวังผา	น่าน
เมืองยมวิทยาคาร	สศ	ท่าวังผา	น่าน
ทุ่งช้าง	สศ	ทุ่งช้าง	น่าน
นาน้อย	สศ	นาน้อย	น่าน
นาหมื่นพิทยาคม	สศ	นาหมื่น	น่าน
เมืองลีประชาสามัคคี	สศ	นาหมื่น	น่าน
บ้านหลวง	สศ	บ้านหลวง	น่าน
เมืองแง	สศ	ปัว	น่าน
ปัว	สศ	ปัว	น่าน
มัธยมป่ากลาง	สศ	ปัว	น่าน
ศรีทศาติลาเพชรรังสรรค์	สศ	ปัว	น่าน

บ้านปรางค์	สปช.	ปัว	น่าน
วิทยาลัยการอาชีพปัว	อส	ปัว	น่าน
เทศบาลบ้านพระเนตร	ปก.	เมือง	น่าน
ศึกษาพิเศษน่าน**	สศ	เมือง	น่าน
สำนักงานสามัญศึกษาจังหวัดน่าน	สศ	เมือง	น่าน
น่านประชาอุทิศ	สศ	เมืองฯ	น่าน
ศรีสวัสดิ์วิทยาคาร	สศ	เมืองฯ	น่าน
บ่อสวกวิทยาคาร	สศ	เมืองฯ	น่าน
สตรีศรีน่าน	สศ	เมืองฯ	น่าน
แม่จรม	สศ	แม่จรม	น่าน
สา	สศ	เวียงสา	น่าน
ตาลชุมพิทยาคม	สศ	เวียงสา	น่าน
วิทยาลัยการอาชีพเวียงสา	อส	เวียงสา	น่าน
สาธิตประชาสรรค์ รัชมิ่งคลาภิเษก	สศ	เวียงสา	น่าน
ยาบห้วยนา	สศ	เวียงสา	น่าน
สันติสุขพิทยาคม	สศ	สันติสุข	น่าน
ศึกษาสงเคราะห์น่าน*	สศ	เวียงสา	น่าน
กระสังพิทยาคม	สศ	กระสัง	บุรีรัมย์
ชุมแสงพิทยาคม	สศ	กระสัง	บุรีรัมย์
ลำดวนพิทยาคม	สศ	กระสัง	บุรีรัมย์
สูงเนินพิทยาคม	สศ	กระสัง	บุรีรัมย์
เมืองยางพิทยาคม	สศ	กิ่งอ.ชานี	บุรีรัมย์
ร่วมเกล้า	สศ	กิ่งอ.โนนดินแดง	บุรีรัมย์
ห้วยราชพิทยาคม	สศ	กิ่งอ.ห้วยราช	บุรีรัมย์
คูเมืองพิทยาคม	สศ	คูเมือง	บุรีรัมย์
คูเมืองวิทยา	สศ	คูเมือง	บุรีรัมย์
มัธยมพรสำราญ	สศ	คูเมือง	บุรีรัมย์
หนองขมารพิทยาคม	สศ	คูเมือง	บุรีรัมย์
ไทยรัฐวิทยา 26(บ้านหนองหิน)	สปช.	เฉลิมพระเกียรติ	บุรีรัมย์
เหลื่องพนาพิทยาคม	สศ	นางรอง	บุรีรัมย์
พนมรุ้ง	สศ	นางรอง	บุรีรัมย์
ถนนหักพิทยาคม	สศ	นางรอง	บุรีรัมย์

ทุ่งแสงทองพิทยาคม	สศ	นางรอง	บุรีรัมย์
นางรอง	สศ	นางรอง	บุรีรัมย์
นางรองพิทยาคม	สศ	นางรอง	บุรีรัมย์
สิงห์พิทยาคม	สศ	นางรอง	บุรีรัมย์
พิมพ์รัฐประชาสรรค์	สศ	นางรอง	บุรีรัมย์
วิทยาลัยการอาชีพนางรอง	อส	นางรอง	บุรีรัมย์
อุดมอักษรพิทยาคม	สศ	นาโพธิ์	บุรีรัมย์
นาโพธิ์พิทยาคม	สศ	นาโพธิ์	บุรีรัมย์
โนนสุวรรณพิทยาคม	สศ	โนนสุวรรณ	บุรีรัมย์
สามัคคีพิทยาคม	สศ	โนนสุวรรณ	บุรีรัมย์
โนนเจริญพิทยาคม	สศ	บ้านกรวด	บุรีรัมย์
บ้านกรวดวิทยาการ	สศ	บ้านกรวด	บุรีรัมย์
คู่สวนแดงพิทยาคม	สศ	บ้านใหม่ไชยพจน์	บุรีรัมย์
บ้านบุวิทยาสารศรี	สศ	ประโคนชัย	บุรีรัมย์
ประโคนชัยพิทยาคม	สศ	ประโคนชัย	บุรีรัมย์
เมืองคองพิทยาสรรพ์	สศ	ประโคนชัย	บุรีรัมย์
ไพศาลพิทยาคม	สศ	ประโคนชัย	บุรีรัมย์
แสงโตนพิทยาคม	สศ	ประโคนชัย	บุรีรัมย์
ไทยเจริญวิทยา	สศ	ปะคำ	บุรีรัมย์
ปะคำพิทยาคม	สศ	ปะคำ	บุรีรัมย์
พลับพลายพิทยาคม	สศ	พลับพลาย	บุรีรัมย์
พุทไธสง	สศ	พุทไธสง	บุรีรัมย์
เทศบาล 2	ปล.	เมือง	บุรีรัมย์
สำนักงานสามัญศึกษาจังหวัดบุรีรัมย์	สศ	เมือง	บุรีรัมย์
กลิ่นตาพิทยาคม	สศ	เมืองฯ	บุรีรัมย์
กนกศิลป์พิทยาคม	สศ	เมืองฯ	บุรีรัมย์
บุรีรัมย์พิทยาคม	สศ	เมืองฯ	บุรีรัมย์
รมย์บุรีพิทยาคม รัชมังคลาภิเษก	สศ	เมืองฯ	บุรีรัมย์
บัวหลวงพิทยาคม	สศ	เมืองฯ	บุรีรัมย์
พระครูพิทยาคม	สศ	เมืองฯ	บุรีรัมย์
สวายจิกพิทยาคม	สศ	เมืองฯ	บุรีรัมย์
สองห้องพิทยาคม	สศ	เมืองฯ	บุรีรัมย์

ภัทรบพิตร	สศ	เมืองฯ	บุรีรัมย์
หนองคายพิทยาคม	สศ	เมืองฯ	บุรีรัมย์
ละหานทรายวิทยา	สศ	ละหานทราย	บุรีรัมย์
คางงพิทยาสรรค์	สศ	ละหานทราย	บุรีรัมย์
ละหานทรายรัชดาภิเษก	สศ	ละหานทราย	บุรีรัมย์
ร่วมจิตต์วิทยา	สศ	ละหานทราย	บุรีรัมย์
ตลาดโพธิ์พิทยาคม	สศ	ลำปลายมาศ	บุรีรัมย์
ทะเมนชัยพิทยาคม	สศ	ลำปลายมาศ	บุรีรัมย์
เมืองแสดพิทยาคม	สศ	ลำปลายมาศ	บุรีรัมย์
ธรทองพิทยาคม	สศ	ลำปลายมาศ	บุรีรัมย์
ลำปลายมาศ	สศ	ลำปลายมาศ	บุรีรัมย์
จตุราษฎร์พิทยาคม	สศ	ลำปลายมาศ	บุรีรัมย์
แคนดงพิทยาคม	สศ	สตึก	บุรีรัมย์
สมเสมีดวิทยา	สศ	สตึก	บุรีรัมย์
คงพลองพิทยาคม	สศ	สตึก	บุรีรัมย์
สตึก	สศ	สตึก	บุรีรัมย์
เมืองแกพิทยาคม	สศ	สตึก	บุรีรัมย์
ร่อนทองพิทยาคม	สศ	สตึก	บุรีรัมย์
จุฬารณราชวิทยาลัย บุรีรัมย์	สศ	สตึก	บุรีรัมย์
สะแกพิทยาคม	สศ	สตึก	บุรีรัมย์
หนองกี่พิทยาคม	สศ	หนองกี่	บุรีรัมย์
เมืองโพธิ์ชัยพิทยาคม	สศ	หนองกี่	บุรีรัมย์
หนองหงษ์พิทยาคม	สศ	หนองหงษ์	บุรีรัมย์
ห้วยหินพิทยาคม	สศ	หนองหงษ์	บุรีรัมย์
สวนกุหลาบวิทยาลัย รังสิต	สศ	คลองหลวง	ปทุมธานี
ธรรมศาสตร์คลองหลวงวิทยา	สศ	คลองหลวง	ปทุมธานี
มัธยมวัดหัดสารเกษตร	สศ	คลองหลวง	ปทุมธานี
ธัญบุรี	สศ	ธัญบุรี	ปทุมธานี
สายปัญญารังสิต	สศ	ธัญบุรี	ปทุมธานี
ธัญรัตน์	สศ	ธัญบุรี	ปทุมธานี
เทศบาลเมืองปทุมธานี	ปก.	เมือง	ปทุมธานี
สำนักงานสามัญศึกษาจังหวัดปทุมธานี	สศ	เมือง	ปทุมธานี

ปทุมวิไล	สศ	เมืองฯ	ปทุมธานี
ปทุมธานี "นันทมนิบำรุง"	สศ	เมืองฯ	ปทุมธานี
คณะราษฎรบำรุงปทุมธานี	สศ	เมืองฯ	ปทุมธานี
สิงห์ปทุมราษฎร์วิทยา	สศ	เมืองฯ	ปทุมธานี
วราชาทินคคามาศูวิทยา	สศ	ลาดหลุมแก้ว	ปทุมธานี
จุฬาราชวิทยาลัย ปทุมธานี	สศ	ลาดหลุมแก้ว	ปทุมธานี
สุนทรโรเมตดาประชาสรรค์	สศ	ลาดหลุมแก้ว	ปทุมธานี
บัวแก้วเกษร	สศ	ลาดหลุมแก้ว	ปทุมธานี
มัธยมสังคีตวิทยา กรุงเทพมหานคร	สศ	ลำลูกกา	ปทุมธานี
เทพศิรินทร์คลองสิบสาม ปทุมธานี	สศ	ลำลูกกา	ปทุมธานี
เตรียมอุดมศึกษา ปทุมธานี	สศ	ลำลูกกา	ปทุมธานี
นวมินทราชินูทิศ สวนกุหลาบวิทยาลัย ปทุมธานี	สศ	ลำลูกกา	ปทุมธานี
ลำลูกกา	สศ	ลำลูกกา	ปทุมธานี
ชัยสิทธาวาส "พัฒนสายบำรุง"	สศ	สามโคก	ปทุมธานี
ปทุมวิไลวิทยาคม	สศ	สามโคก	ปทุมธานี
สามโคก	สศ	สามโคก	ปทุมธานี
หนองเสือวิทยาคม	สศ	หนองเสือ	ปทุมธานี
กุยบุรีวิทยา	สศ	กุยบุรี	ประจวบคีรีขันธ์
ยางชุมนุมนวิทยา	สศ	กุยบุรี	ประจวบคีรีขันธ์
โสตศึกษาเพชรต้น**	สศ	กุยบุรี	ประจวบคีรีขันธ์
ทับสะแกวิทยา	สศ	ทับสะแก	ประจวบคีรีขันธ์
ห้วยยางวิทยา	สศ	ทับสะแก	ประจวบคีรีขันธ์
บางสะพานวิทยา	สศ	บางสะพาน	ประจวบคีรีขันธ์
ชัยเกษมวิทยา	สศ	บางสะพาน	ประจวบคีรีขันธ์
ธงชัยวิทยา	สศ	บางสะพาน	ประจวบคีรีขันธ์
วิทยาลัยการอาชีพบางสะพาน	อส	บางสะพาน	ประจวบคีรีขันธ์
บางสะพานน้อยวิทยาคม	สศ	บางสะพานน้อย	ประจวบคีรีขันธ์
บ้านบางสะพานน้อย	สปช.	บางสะพานน้อย	ประจวบคีรีขันธ์
รัชตวิทยาคม	สศ	ปราณบุรี	ประจวบคีรีขันธ์
เตรียมอุดมศึกษาพัฒนาการ ปราณบุรี	สศ	ปราณบุรี	ประจวบคีรีขันธ์
เมืองปราณบุรี	สศ	ปราณบุรี	ประจวบคีรีขันธ์
ปากน้ำปราณวิทยา	สศ	ปราณบุรี	ประจวบคีรีขันธ์

สามร้อยยอดวิทยาคม	สศ	ปราณบุรี	ประจวบคีรีขันธ์
เทศบาลวัดธรรมิการาม	ปค.	เมือง	ประจวบคีรีขันธ์
ไทยรัฐวิทยา 65(วังไทรตั้ง)	สปช.	เมือง	ประจวบคีรีขันธ์
สำนักงานสามัญศึกษาจังหวัดประจวบคีรีขันธ์	สศ	เมือง	ประจวบคีรีขันธ์
หัวกอวิทยาลัย	สศ	เมืองฯ	ประจวบคีรีขันธ์
ประจวบวิทยาลัย	สศ	เมืองฯ	ประจวบคีรีขันธ์
อ่าวน้อยวิทยานิคม	สศ	เมืองฯ	ประจวบคีรีขันธ์
หนองพลับวิทยา	สศ	หัวหิน	ประจวบคีรีขันธ์
หัวหิน	สศ	หัวหิน	ประจวบคีรีขันธ์
หัวหินวิทยาคม	สศ	หัวหิน	ประจวบคีรีขันธ์
เทศบาลบ้านหัวหิน	ปค.	หัวหิน	ประจวบคีรีขันธ์
วังไกลกังวล	สช	หัวหิน	ประจวบคีรีขันธ์
วิทยาลัยการอาชีพวังไกลกังวล	อส	หัวหิน	ประจวบคีรีขันธ์
กบินทร์วิทยา	สศ	กบินทร์บุรี	ปราจีนบุรี
นนทรีวิทยาคม	สศ	กบินทร์บุรี	ปราจีนบุรี
กบินทร์บุรี	สศ	กบินทร์บุรี	ปราจีนบุรี
ลาดตะเคียนราษฎร์บำรุง	สศ	กบินทร์บุรี	ปราจีนบุรี
วังดาลวิทยาคม	สศ	กบินทร์บุรี	ปราจีนบุรี
วังตะเคียนวิทยาคม	สศ	กบินทร์บุรี	ปราจีนบุรี
วิทยาลัยการอาชีพกบินทร์บุรี	อส	กบินทร์บุรี	ปราจีนบุรี
เตรียมอุดมศึกษาน้อมเกล้า กบินทร์บุรี	สศ	กบินทร์บุรี	ปราจีนบุรี
เทศบาล 2 (วัดใหม่ท่าพานิชย์)	ปค.	กบินทร์บุรี	ปราจีนบุรี
ไทยรัฐวิทยา 93	สปช.	กบินทร์บุรี	ปราจีนบุรี
ทุ่งใหญ่วิทยาการ	สศ	นาดี	ปราจีนบุรี
ร่มเกล้า ปราจีนบุรี	สศ	นาดี	ปราจีนบุรี
มณีเสวตรอุปถัมภ์	สศ	นาดี	ปราจีนบุรี
ชุมชนบ้านทุ่งโพธิ์	สปช.	นาดี	ปราจีนบุรี
บ้านนุสูง	สปช.	นาดี	ปราจีนบุรี
กระทุ่มแพ้ววิทยา	สศ	บ้านสร้าง	ปราจีนบุรี
ศรีรัศมิ์ราษฎร์บำรุง	สศ	บ้านสร้าง	ปราจีนบุรี
จิตใจชื่น	สศ	บ้านสร้าง	ปราจีนบุรี
วัดอินทราราม ต.บางยาง	สปช.	บ้านสร้าง	ปราจีนบุรี

สุวรรณวิทยา	สศ	ประจันตคาม	ปราจีนบุรี
ประจันตราชฎีบำรุง	สศ	ประจันตคาม	ปราจีนบุรี
วัดพรหมประสิทธิ์	สศ	ประจันตคาม	ปราจีนบุรี
เทศบาล 1	ปล.	เมือง	ปราจีนบุรี
เทศบาล 4	ปล.	เมือง	ปราจีนบุรี
ศึกษาพิเศษปราจีนบุรี**	สศ	เมือง	ปราจีนบุรี
สำนักงานสามัญศึกษาจังหวัดปราจีนบุรี	สศ	เมือง	ปราจีนบุรี
วัดป่ามะไฟ	สศ	เมืองฯ	ปราจีนบุรี
ไทยรัฐวิทยา	สศ	เมืองฯ	ปราจีนบุรี
ประจักษ์รัฐพัฒนา	สศ	เมืองฯ	ปราจีนบุรี
อศุศลศาสนกิจศึกษา	สศ	เมืองฯ	ปราจีนบุรี
ปราจีนราชฎีบำรุง	สศ	เมืองฯ	ปราจีนบุรี
ปราจีนกัลยาณี	สศ	เมืองฯ	ปราจีนบุรี
กรอกสมบูรณวิทยาคม	สศ	ศรีมหาโพธิ์	ปราจีนบุรี
ศรีมหาโพธิ์	สศ	ศรีมหาโพธิ์	ปราจีนบุรี
ศรีมโหสถ	สศ	ศรีมโหสถ	ปราจีนบุรี
วังกะพ้อพิทยาคม	สศ	กะพ้อ	ปิดตानी
แม่ลานวิทยา	สศ	กิ่งอ.แม่ลาน	ปิดตानी
โพธิ์คีรีราชศึกษา	สศ	โคกโพธิ์	ปิดตानी
ราชมุนีรังสฤษฎ์	สศ	โคกโพธิ์	ปิดตानी
เทศบาลบ้านบางตาหยาด	ปล.	ตะลุงบัน	ปิดตानी
ทุ่งยางแดงพิทยาคม	สศ	ทุ่งยางแดง	ปิดตानी
วุฒิชัยวิทยา	สศ	ปะนาเระ	ปิดตानी
ท่าข้ามวิทยาคาร	สศ	ปะนาเระ	ปิดตानी
ศิริราชฎีสามัคคี	สศ	มายอ	ปิดตानी
เทศบาล 1 บ้านจะบังติกอ	ปล.	เมือง	ปิดตानी
สำนักงานสามัญศึกษาจังหวัดปัตตานี	สศ	เมือง	ปิดตानी
เดชะปัตตนยานุกูล	สศ	เมืองฯ	ปิดตानी
เบญจมาราฐทิศ	สศ	เมืองฯ	ปิดตानी
ไม้แก่นกิตติวิทย์	สศ	ไม้แก่น	ปิดตानी
บ้านตะโละทอง	สปช.	ไม้แก่น	ปิดตानी
ประตู่โพธิ์วิทยา	สศ	ยะรัง	ปิดตानी

สละนอพิทยาคม	สศ	ยะรัง	ปัตตานี
ไทยรัฐวิทยา 52(ชุมชนบ้านคั่นไผ)	สพข.	ยะรัง	ปัตตานี
สุวรรณไพบูลย์	สศ	ยะหริ่ง	ปัตตานี
สายบุรี "แจ้งประชาคาร"	สศ	สายบุรี	ปัตตานี
ปทุมคงคาอนุสรณ์	สศ	หนองจิก	ปัตตานี
ยาบีบรรณวิทย์	สศ	หนองจิก	ปัตตานี
ท่าเรือ "นิตยานุกูล"	สศ	ท่าเรือ	พระนครศรีอยุธยา
ท่าหลวงวิทยานุกูล	สศ	ท่าเรือ	พระนครศรีอยุธยา
เทศบาลประชานุกูล	ปล.	ท่าเรือ	พระนครศรีอยุธยา
ท่าช้างวิทยาคม	สศ	นครหลวง	พระนครศรีอยุธยา
นครหลวง "อุดมรัชต์วิทยา"	สศ	นครหลวง	พระนครศรีอยุธยา
บางซ้ายวิทยา	สศ	บางซ้าย	พระนครศรีอยุธยา
บางไทรวิทยา	สศ	บางไทร	พระนครศรีอยุธยา
ไทยรัฐวิทยา 2(วัดช้างใหญ่)	สพข.	บางไทร	พระนครศรีอยุธยา
บางบาล	สศ	บางบาล	พระนครศรีอยุธยา
บางปะหัน	สศ	บางปะหัน	พระนครศรีอยุธยา
อุดมศิลป์วิทยา	สศ	บางปะอิน	พระนครศรีอยุธยา
บางปะอิน	สศ	บางปะอิน	พระนครศรีอยุธยา
บางปะอิน "ราชานุเคราะห์ 1"	สศ	บางปะอิน	พระนครศรีอยุธยา
บ้านแพรกประชาสรรค์	สศ	บ้านแพรก	พระนครศรีอยุธยา
ลาดชะโดสามัคคี	สศ	ผักไห่	พระนครศรีอยุธยา
วัดโพธิ์ผักไห่ (เวชพันธ์อนุสรณ์)	สศ	ผักไห่	พระนครศรีอยุธยา
ผักไห่ "สุทธาประมุข"	สศ	ผักไห่	พระนครศรีอยุธยา
อยุธยาวิทยาลัย	สศ	เมือง พระนครศรีอยุธยา	พระนครศรีอยุธยา
ปากกรานพิทยา	สศ	เมือง พระนครศรีอยุธยา	พระนครศรีอยุธยา
จอมสุรางค์อุปถัมภ์	สศ	เมือง พระนครศรีอยุธยา	พระนครศรีอยุธยา
อยุธยาอนุสรณ์	สศ	เมือง พระนครศรีอยุธยา	พระนครศรีอยุธยา
ภาชี "สุนทรวิทยานุกูล"	สศ	ภาชี	พระนครศรีอยุธยา
มหาราช "ประชานิมิต"	สศ	มหาราช	พระนครศรีอยุธยา
สำนักงานสามัญศึกษาจังหวัดพระนครศรีอยุธยา	สศ	เมือง	พระนครศรีอยุธยา

		พระนครศรีอยุธยา	
ชุมชนป้อมเพชร	ปก.	เมือง พระนครศรีอยุธยา	พระนครศรีอยุธยา
เทศบาลวัดเขียน	ปก.	เมือง พระนครศรีอยุธยา	พระนครศรีอยุธยา
เทศบาลวัดแม่นางปลื้ม	ปก.	เมือง พระนครศรีอยุธยา	พระนครศรีอยุธยา
เทศบาลสรรพมิตรบำรุง	ปก.	เมือง พระนครศรีอยุธยา	พระนครศรีอยุธยา
ลาดบัวหลวงไพโรจน์วิทยา	สศ.	ลาดบัวหลวง	พระนครศรีอยุธยา
วังน้อย (พนมยงค์วิทยา)	สศ.	วังน้อย	พระนครศรีอยุธยา
วิเชียรกลิ่นสุคนธ์อุปถัมภ์	สศ.	วังน้อย	พระนครศรีอยุธยา
วัดบ้านช้าง	สปช.	วังน้อย	พระนครศรีอยุธยา
ลาดงาประชาบำรุง	สศ.	เสนา	พระนครศรีอยุธยา
สาคลีวิทยา	สศ.	เสนา	พระนครศรีอยุธยา
เสนา "เสนาประสิทธิ์"	สศ.	เสนา	พระนครศรีอยุธยา
วิทยาลัยการอาชีพเสนา	อส.	เสนา	พระนครศรีอยุธยา
หนองน้ำส้มวิทยาคม	สศ.	อุทัย	พระนครศรีอยุธยา
อุทัย	สศ.	อุทัย	พระนครศรีอยุธยา
พญาลวิทยาคม	สศ.	จุน	พะเยา
ราชประชานุเคราะห์ 24	สศ.	จุน	พะเยา
จุนวิทยาคม	สศ.	จุน	พะเยา
ฝายกวางวิทยาคม	สศ.	เชียงคำ	พะเยา
วิทยาลัยการอาชีพเชียงคำ	อส.	เชียงคำ	พะเยา
ภูซางวิทยาคม	สศ.	เชียงคำ	พะเยา
เชียงคำวิทยาคม	สศ.	เชียงคำ	พะเยา
บ้านผาลาด	สปช.	เชียงคำ	พะเยา
เชียงม่วนวิทยาคม	สศ.	เชียงม่วน	พะเยา
ดอกคำใต้วิทยาคม	สศ.	ดอกคำใต้	พะเยา
ถ้ำปินวิทยาคม	สศ.	ดอกคำใต้	พะเยา
งำเมืองวิทยาคม	สศ.	ดอกคำใต้	พะเยา
วิทยาลัยการอาชีพดอกคำใต้	อส.	ดอกคำใต้	พะเยา
ขุนควรวิทยาคม	สศ.	ปง	พะเยา
ปงพัฒนาวิทยาคม	สศ.	ปง	พะเยา

ปงรัชดาภิเษก	สศ	ปง	พะเยา
เทศบาล 2 (แม่คำคุณเวทย์)	ปค.	เมือง	พะเยา
สำนักงานสามัญศึกษาจังหวัดพะเยา	สศ	เมือง	พะเยา
เฉลิมพระเกียรติสมเด็จพระศรีนครินทร์ พะเยา	สศ	เมืองฯ	พะเยา
ดงเจนวิทยาคม	สศ	เมืองฯ	พะเยา
ฟากกว๊านวิทยาคม	สศ	เมืองฯ	พะเยา
พะเยาประสานวิทย์	สศ	เมืองฯ	พะเยา
พะเยาพิทยาคม	สศ	เมืองฯ	พะเยา
แม่ใจวิทยาคม	สศ	แม่ใจ	พะเยา
กะปงพิทยาคม	สศ	กะปง	พังงา
เกาะยาววิทยา	สศ	เกาะยาว	พังงา
คุระบุรีพิทยาคม	สศ	คุระบุรี	พังงา
ตะกั่วทุ่งงานทวิวิทยาคม	สศ	ตะกั่วทุ่ง	พังงา
คลองเคียนรัฐราษฎร์รังสรรค์	สศ	ตะกั่วทุ่ง	พังงา
ทุ่งโพธิ์วิทยา	สศ	ตะกั่วทุ่ง	พังงา
บ้านท่าปูน	สปข.	ตะกั่วทุ่ง	พังงา
วิทยาลัยการอาชีพตะกั่วป่า	อส	ตะกั่วป่า	พังงา
ตะกั่วป่าศิริเขต	สศ	ตะกั่วป่า	พังงา
ตะกั่วป่า "เสนาอนุกุล"	สศ	ตะกั่วป่า	พังงา
เทศบาลบ้านเสนารังสรรค์	ปค.	ตะกั่วป่า	พังงา
ทับปุดวิทยา	สศ	ทับปุด	พังงา
ทุ่งมะพร้าววิทยา	สศ	ท้ายเหมือง	พังงา
ท้ายเหมืองวิทยา	สศ	ท้ายเหมือง	พังงา
วิทยาลัยการอาชีพท้ายเหมือง	อส	ท้ายเหมือง	พังงา
เทศบาลบ้านท้ายช้าง	ปค.	เมือง	พังงา
สำนักงานสามัญศึกษาจังหวัดพังงา	สศ	เมือง	พังงา
คีนุกพังงาวิทยายน	สศ	เมืองฯ	พังงา
สตรีพังงา	สศ	เมืองฯ	พังงา
กงหราพิชากร	สศ	กงหรา	พัทลุง
ชะรัดชนูปถัมภ์	สศ	กงหรา	พัทลุง
บางแก้วพิทยาคม	สศ	กิ่งอ.บางแก้ว	พัทลุง
ป่าพะยอมพิทยาคม	สศ	กิ่งอ.ป่าพะยอม	พัทลุง

นิคมควนขนุนวิทยา	สศ	กิ่งอ.ป่าพะยอม	พัทลุง
เขาชัยสน	สศ	เขาชัยสน	พัทลุง
ห่านโพธิ์พิทยาคม	สศ	เขาชัยสน	พัทลุง
ควนขนุน	สศ	ควนขนุน	พัทลุง
นาขยาดวิทยาการ	สศ	ควนขนุน	พัทลุง
อุดมวิทยายน	สศ	ควนขนุน	พัทลุง
พนาวงศ์	สศ	ควนขนุน	พัทลุง
ปัญญาวุธ	สศ	ควนขนุน	พัทลุง
ดอนศาลาน้ำวิทยา	สศ	ควนขนุน	พัทลุง
ประชาบำรุง	สศ	ตะโหมด	พัทลุง
ตะโหมด	สศ	ตะโหมด	พัทลุง
มัธยมเกาะหมาก	สศ	ปากพะยูน	พัทลุง
ปากพะยูนพิทยาคาร	สศ	ปากพะยูน	พัทลุง
ควนพระสารินทร์	สศ	ปากพะยูน	พัทลุง
หารเทา	สศ	ปากพะยูน	พัทลุง
ป่าบอนพิทยาคม	สศ	ป่าบอน	พัทลุง
เทศบาลวัดนิโครธาราม	ปค.	เมือง	พัทลุง
ศึกษาสงเคราะห์พัทลุง*	สศ	เมือง	พัทลุง
สำนักงานสามัญศึกษาจังหวัดพัทลุง	สศ	เมือง	พัทลุง
พัทลุงพิทยาคม	สศ	เมืองฯ	พัทลุง
พัทลุง	สศ	เมืองฯ	พัทลุง
สตรีพัทลุง	สศ	เมืองฯ	พัทลุง
พรหมพิณิตชัยบุรี	สศ	เมืองฯ	พัทลุง
วชิรธรรมสถิต	สศ	เมืองฯ	พัทลุง
ประภัสสรรังสิต	สศ	เมืองฯ	พัทลุง
ศรีบรรพตพิทยาคม	สศ	ศรีบรรพต	พัทลุง
ตะแพนพิทยา	สศ	ศรีบรรพต	พัทลุง
บางลายพิทยา "จิตตภาวันอุปถัมภ์"	สศ	กิ่งอ.บึงนาราง	พิจิตร
แหลมรังวิทยาคม	สศ	กิ่งอ.บึงนาราง	พิจิตร
โพธิ์ไทรงามวิทยาคม	สศ	กิ่งอ.บึงนาราง	พิจิตร
ตะพานหิน	สศ	ตะพานหิน	พิจิตร
ทุ่งโพธิ์พิทยา	สศ	ตะพานหิน	พิจิตร

วังสำโรงวังหัว	สศ	สะพานหิน	พิจิตร
เทศบาล 2	ปล.	สะพานหิน	พิจิตร
เขาทรายทับคล้อพิทยา	สศ	ทับคล้อ	พิจิตร
วันที่สถิตย์พิทยาคม	สศ	ทับคล้อ	พิจิตร
บางมูลนากภูมิวิทยาคม	สศ	บางมูลนาก	พิจิตร
วังจี้วิทยาคม	สศ	บางมูลนาก	พิจิตร
วังตะกูราษฎร์อุทิศ	สศ	บางมูลนาก	พิจิตร
ห้วยพุก	สศ	บางมูลนาก	พิจิตร
เทศบาล 2 วัดชัยมงคล	ปล.	บางมูลนาก	พิจิตร
ห้วยยาวพิทยาคม	สศ	โพทะเล	พิจิตร
ท่าเสาพิทยาคม	สศ	โพทะเล	พิจิตร
พิบูลธรรมเวทวิทยา	สศ	โพทะเล	พิจิตร
โพธิธรรมสุวัฒน์	สศ	โพทะเล	พิจิตร
ดงเสือเหลืองพิทยาคม	สศ	โพธิ์ประทับช้าง	พิจิตร
สรรเพชญ์อัฐมาพิทยาคม	สศ	โพธิ์ประทับช้าง	พิจิตร
เทศบาลวัดท่าหลวง	ปล.	เมือง	พิจิตร
ศึกษาพิเศษพิจิตร**	สศ	เมือง	พิจิตร
สำนักงานสามัญศึกษาจังหวัดพิจิตร	สศ	เมือง	พิจิตร
พิจิตรพิทยาคม 2	สศ	เมืองฯ	พิจิตร
หัวคองรัฐชนูปถัมภ์	สศ	เมืองฯ	พิจิตร
เมธีพิทยา	สศ	เมืองฯ	พิจิตร
พิจิตรพิทยาคม	สศ	เมืองฯ	พิจิตร
วังกรดพิทยา	สศ	เมืองฯ	พิจิตร
สากเหล็กวิทยา	สศ	เมืองฯ	พิจิตร
วังทรายพูนวิทยา	สศ	วังทรายพูน	พิจิตร
บ้านหนองตะเคียน	สปข.	สากเหล็ก	พิจิตร
กำแพงดินพิทยาคม	สศ	สามง่าม	พิจิตร
เนินปอรั้งนกรฐนุทิศ	สศ	สามง่าม	พิจิตร
วังโมกข์พิทยาคม	สศ	สามง่าม	พิจิตร
สามง่ามชนูปถัมภ์	สศ	สามง่าม	พิจิตร
หนองโสนพิทยาคม	สศ	สามง่าม	พิจิตร
ก้อกิจพิทยาคม	สศ	สามง่าม	พิจิตร

ชาติตระการวิทยา	สศ	ชาติตระการ	พิษณุโลก
สวนเมี่ยงวิทยา	สศ	ชาติตระการ	พิษณุโลก
นครชุมพิทยา รัชมังกลาภิเษก	สศ	นครไทย	พิษณุโลก
นครไทย	สศ	นครไทย	พิษณุโลก
นาบัววิทยา	สศ	นครไทย	พิษณุโลก
ราชประชานุเคราะห์ 23	สศ	นครไทย	พิษณุโลก
บ่อโพธิ์วิทยา	สศ	นครไทย	พิษณุโลก
นครบางยางพิทยาคม	สศ	นครไทย	พิษณุโลก
บางกลางท่าวพิทยาคม	สศ	นครไทย	พิษณุโลก
ยางโกศลวิทยา	สศ	นครไทย	พิษณุโลก
ศรีอินทราทิตย์พิทยาคม	สศ	นครไทย	พิษณุโลก
กัลยานิวัฒนา 1	สปช.	นครไทย	พิษณุโลก
ไทรช้อยพิทยาคม	สศ	เนินมะปราง	พิษณุโลก
เนินมะปรางศึกษาวิทยา	สศ	เนินมะปราง	พิษณุโลก
วังโพรงพิทยาคม	สศ	เนินมะปราง	พิษณุโลก
เนินกุ่มวิทยา	สศ	บางกระทุ่ม	พิษณุโลก
บางกระทุ่มพิทยาคม	สศ	บางกระทุ่ม	พิษณุโลก
ชุมแสงสงคราม "อัครคณาภิรักษ์อุปถัมภ์"	สศ	บางระกำ	พิษณุโลก
บางระกำวิทยศึกษ	สศ	บางระกำ	พิษณุโลก
ประชาสงเคราะห์วิทยา	สศ	บางระกำ	พิษณุโลก
ดงประคำ	สศ	พรหมพิราม	พิษณุโลก
พรหมพิรามวิทยา	สศ	พรหมพิราม	พิษณุโลก
วังมะด่านพิทยาคม	สศ	พรหมพิราม	พิษณุโลก
เทศบาล 4 (ชุมชนวัดธรรมจักร)	ปค.	เมือง	พิษณุโลก
เทศบาล 5 (วัดพันปี)	ปค.	เมือง	พิษณุโลก
ศึกษาพิเศษพิษณุโลก**	สศ	เมือง	พิษณุโลก
สำนักงานสามัญศึกษาจังหวัดพิษณุโลก	สศ	เมือง	พิษณุโลก
ดอนทองวิทยา	สศ	เมืองฯ	พิษณุโลก
ท่าทองพิทยาคม	สศ	เมืองฯ	พิษณุโลก
จ่านกร้อง	สศ	เมืองฯ	พิษณุโลก
เฉลิมขวัญสตรี	สศ	เมืองฯ	พิษณุโลก
พิษณุโลกพิทยาคม	สศ	เมืองฯ	พิษณุโลก

พุทธชินราชพิทยา	สศ	เมืองฯ	พิษณุโลก
บ้านกร่างวิทยาคม	สศ	เมืองฯ	พิษณุโลก
จุฬารัตนราชวิทยาลัย พิษณุโลก	สศ	เมืองฯ	พิษณุโลก
วังน้ำผู้ศึกษา	สศ	เมืองฯ	พิษณุโลก
พิษณุโลกศึกษา	สศ	เมืองฯ	พิษณุโลก
ทรัพย์ไพรวัลย์วิทยาคม	สศ	วังทอง	พิษณุโลก
วังทองพิทยาคม	สศ	วังทอง	พิษณุโลก
เนินสะอาดวิทยาคม	สศ	วังทอง	พิษณุโลก
น้ำรินพิทยาคม	สศ	วังทอง	พิษณุโลก
บ้านกลางพิทยาคม	สศ	วังทอง	พิษณุโลก
สฤณีเสนา	สศ	วังทอง	พิษณุโลก
วังพิบูลวิทยศึกษา	สศ	วังทอง	พิษณุโลก
หนองพระพิทยา	สศ	วังทอง	พิษณุโลก
คันไช้พิทยาคม	สศ	วัดโบสถ์	พิษณุโลก
วัดโบสถ์ศึกษา	สศ	วัดโบสถ์	พิษณุโลก
ป่าเต็งวิทยา	สศ	แก่งกระจาน	เพชรบุรี
แก่งกระจานวิทยา	สศ	แก่งกระจาน	เพชรบุรี
เขาย้อยวิทยา	สศ	เขาย้อย	เพชรบุรี
เขาย้อยพิทยาคม	สศ	เขาย้อย	เพชรบุรี
วิทยาลัยการอาชีพเขาย้อย	อส	เขาย้อย	เพชรบุรี
จุฬารัตนราชวิทยาลัย เพชรบุรี	สศ	ชะอำ	เพชรบุรี
ชะอำคุณหญิงเนื่องบุรี	สศ	ชะอำ	เพชรบุรี
โคกคหวงวิทยา	สศ	ชะอำ	เพชรบุรี
ห้วยทรายประชาสรรค์	สศ	ชะอำ	เพชรบุรี
เทศบาล 2 วัดไทรย้อย	ปล.	ชะอำ	เพชรบุรี
เทศบาล 5 บ้านห้วยทรายใต้	ปล.	ชะอำ	เพชรบุรี
ศึกษาพิเศษเพชรบุรี**	สศ	ชะอำ	เพชรบุรี
ศึกษาสงเคราะห์เพชรบุรี*	สศ	ชะอำ	เพชรบุรี
ท่ายางวิทยา	สศ	ท่ายาง	เพชรบุรี
หนองชุมแสงวิทยา	สศ	ท่ายาง	เพชรบุรี
หนองจอกวิทยา	สศ	ท่ายาง	เพชรบุรี
บ้านลาดวิทยา	สศ	บ้านลาด	เพชรบุรี

วชิรธรรมโสภิต	สศ	บ้านแหลม	เพชรบุรี
บางตะบูนวิทยา	สศ	บ้านแหลม	เพชรบุรี
บ้านแหลมวิทยา	สศ	บ้านแหลม	เพชรบุรี
เทศบาล 1 วัดแก่นเหล็ก	ปล.	เมือง	เพชรบุรี
เทศบาล 2 วัดพระทรง	ปล.	เมือง	เพชรบุรี
สำนักงานสามัญศึกษาจังหวัดเพชรบุรี	สศ	เมือง	เพชรบุรี
เบญจมาศเพชุกิศจ	สศ	เมืองฯ	เพชรบุรี
พรหมานุสรณ์	สศ	เมืองฯ	เพชรบุรี
ดอนยางวิทยา	สศ	เมืองฯ	เพชรบุรี
วัดจันทราวาส (ศุขประสารราษฎร์)	สศ	เมืองฯ	เพชรบุรี
บางจานวิทยา	สศ	เมืองฯ	เพชรบุรี
สงคราม	สศ	เมืองฯ	เพชรบุรี
หนองหญ้าปล้องวิทยา	สศ	หนองหญ้าปล้อง	เพชรบุรี
ร่วมเกล้าเขาค้อ เพชรบูรณ์	สศ	เขาค้อ	เพชรบูรณ์
แคมป์สนวิทยาคม	สศ	เขาค้อ	เพชรบูรณ์
ชนแดนวิทยาคม	สศ	ชนแดน	เพชรบูรณ์
ดงขุยวิทยาคม	สศ	ชนแดน	เพชรบูรณ์
น้ำหนาววิทยาคม	สศ	น้ำหนาว	เพชรบูรณ์
บึงสามพันวิทยาคม	สศ	บึงสามพัน	เพชรบูรณ์
บึงสามพันวิทยาคม	สศ	บึงสามพัน	เพชรบูรณ์
วังพิกุลพิทยาคม	สศ	บึงสามพัน	เพชรบูรณ์
ศรีมงคลวิทยาคม	สศ	บึงสามพัน	เพชรบูรณ์
เทศบาล 3	ปล.	เมือง	เพชรบูรณ์
ศึกษาพิเศษเพชรบูรณ์**	สศ	เมือง	เพชรบูรณ์
ศึกษาสงเคราะห์เพชรบูรณ์*	สศ	เมือง	เพชรบูรณ์
สำนักงานสามัญศึกษาจังหวัดเพชรบูรณ์	สศ	เมือง	เพชรบูรณ์
สวนกุหลาบวิทยาลัย เพชรบูรณ์	สศ	เมืองฯ	เพชรบูรณ์
พัชรพิทยาคม	สศ	เมืองฯ	เพชรบูรณ์
เพชรบูรณ์วิทยา	สศ	เมืองฯ	เพชรบูรณ์
เพชรพิทยาคม	สศ	เมืองฯ	เพชรบูรณ์
วิทยานุกูลนารี	สศ	เมืองฯ	เพชรบูรณ์
เนินพิทยาคม	สศ	เมืองฯ	เพชรบูรณ์

วังชมภูวิทยาคม	สศ	เมืองฯ	เพชรบูรณ์
วังโป่งพิทยาคม	สศ	วังโป่ง	เพชรบูรณ์
วังโป่งศึกษา	สศ	วังโป่ง	เพชรบูรณ์
โลกปรังวิทยาคม	สศ	วิเชียรบุรี	เพชรบูรณ์
ชัยสมบุญวิทยาลัย	สศ	วิเชียรบุรี	เพชรบูรณ์
นิคมศิลป์อนุสรณ์	สศ	วิเชียรบุรี	เพชรบูรณ์
น้ำร้อนวิทยาคม	สศ	วิเชียรบุรี	เพชรบูรณ์
พูนามครุฑมณีอุทิศ	สศ	วิเชียรบุรี	เพชรบูรณ์
วังใหญ่วิทยาคม	สศ	วิเชียรบุรี	เพชรบูรณ์
วิทยาลัยการอาชีพวิเชียรบุรี	อส	วิเชียรบุรี	เพชรบูรณ์
นาสนุ่นวิทยาคม	สศ	ศรีเทพ	เพชรบูรณ์
เมืองศรีเทพ	สศ	ศรีเทพ	เพชรบูรณ์
ศรีเทพประชาสรรค์	สศ	ศรีเทพ	เพชรบูรณ์
นาเฉลียงพิทยาคม	สศ	หนองไผ่	เพชรบูรณ์
เพชรละครวิทยา	สศ	หนองไผ่	เพชรบูรณ์
ท่าคิ้วพิทยาคม	สศ	หนองไผ่	เพชรบูรณ์
หนองไผ่	สศ	หนองไผ่	เพชรบูรณ์
เมืองราดวิทยาคม	สศ	หล่มเก่า	เพชรบูรณ์
หล่มเก่าพิทยาคม	สศ	หล่มเก่า	เพชรบูรณ์
ศรีจันทร์วิทยาคม รัชมิ่งคณาภิเษก	สศ	หล่มสัก	เพชรบูรณ์
กาญจนานภิเษกวิทยาลัย เพชรบูรณ์	สศ	หล่มสัก	เพชรบูรณ์
เมืองกลางวิทยาคม	สศ	หล่มสัก	เพชรบูรณ์
ดู่วิทยาคม	สศ	หล่มสัก	เพชรบูรณ์
ผาแดงวิทยาคม	สศ	หล่มสัก	เพชรบูรณ์
ผาเมืองวิทยาคม	สศ	หล่มสัก	เพชรบูรณ์
หล่มสักวิทยาคม	สศ	หล่มสัก	เพชรบูรณ์
เทศบาลบ้านศรีมงคล	ปค.	หล่มสัก	เพชรบูรณ์
ศรีเพชรบูรณ์วิทยา	สช	เมือง	เพชรบูรณ์
พัฒนาประชาอุปถัมภ์	สศ	กิ่งอ.หนองม่วงไข่	แพร่
ม่วงไข่พิทยาคม	สศ	กิ่งอ.หนองม่วงไข่	แพร่
วิไลเกียรติอุปถัมภ์	สศ	เด่นชัย	แพร่
เทศบาลเซตวัน	ปค.	เมือง	แพร่

ศึกษาพิเศษแพร่**	สศ	เมือง	แพร่
สำนักงานสามัญศึกษาจังหวัดแพร่	สศ	เมือง	แพร่
ท่าข้ามวิทยาคม	สศ	เมืองฯ	แพร่
นาเรีรัตน์	สศ	เมืองฯ	แพร่
พิริยาลัย	สศ	เมืองฯ	แพร่
ถิ่นโอกาสวิทยา	สศ	เมืองฯ	แพร่
เมืองแพร่	สศ	เมืองฯ	แพร่
ห้วยม้าวิทยาคม	สศ	เมืองฯ	แพร่
ราชประชานุเคราะห์ 25	สศ	ร้องกวาง	แพร่
ร้องกวางอนุสรณ์	สศ	ร้องกวาง	แพร่
ร้องเข็มวิทยา(วัดร้องเข็ม)	ศน	ร้องกวาง	แพร่
ลองวิทยา	สศ	ลอง	แพร่
บ้านแม่ริ้ว(จัดสรรราษฎร์สงเคราะห์)	สปช.	ลอง	แพร่
วิทยาลัยการอาชีพลอง	อส	ลอง	แพร่
วังจั่นวิทยา	สศ	วังจั่น	แพร่
สรอยเสรีวิทยา	สศ	วังจั่น	แพร่
สองพิทยาคม	สศ	สอง	แพร่
เวียงเทพวิทยา	สศ	สอง	แพร่
สูงเม่นชนูปถัมภ์	สศ	สูงเม่น	แพร่
บ้านกาศประชนานุเคราะห์	สศ	สูงเม่น	แพร่
วิทยาลัยสารพัดช่างแพร่	อส	สูงเม่น	แพร่
กะทู้วิทยา	สศ	กะทู้	ภูเก็ต
เชิงทะเลวิทยาคม "จุติ-ก้อง อนุสรณ์"	สศ	ถลาง	ภูเก็ต
เมืองถลาง	สศ	ถลาง	ภูเก็ต
วีรสตรีอนุสรณ์	สศ	ถลาง	ภูเก็ต
ศึกษาพิเศษภูเก็ต**	สศ	ถลาง	ภูเก็ต
สำนักงานสามัญศึกษาจังหวัดภูเก็ต	สศ	เมือง	ภูเก็ต
ภูเก็ตวิทยาลัย	สศ	เมืองฯ	ภูเก็ต
สตรีภูเก็ต	สศ	เมืองฯ	ภูเก็ต
เฉลิมพระเกียรติสมเด็จพระศรีนครินทร์ ภูเก็ต	สศ	เมืองฯ	ภูเก็ต
เขวาใหญ่พิทยาสรรค์	สศ	กันทรวิชัย	มหาสารคาม
กันทรวิชัย	สศ	กันทรวิชัย	มหาสารคาม

ท่าขอนยางพิทยาคม	สศ	กันทรวิชัย	มหาสารคาม
นาสีนวนพิทยาสรรค์	สศ	กันทรวิชัย	มหาสารคาม
มะค่าพิทยาคม	สศ	กันทรวิชัย	มหาสารคาม
ศรีสุขพิทยาคม	สศ	กันทรวิชัย	มหาสารคาม
แกดำวิทยาคาร	สศ	กิ่งอ.แกดำ	มหาสารคาม
มิตรภาพ	สศ	กิ่งอ.แกดำ	มหาสารคาม
นาภูพิทยาคม	สศ	กิ่งอ.ขามเฒ่า	มหาสารคาม
มิตรภาพ	สพช.	แกดำ	มหาสารคาม
เขวาไร่ศึกษา	สศ	โกสุมพิสัย	มหาสารคาม
เขื่อนพิทยาสรรค์	สศ	โกสุมพิสัย	มหาสารคาม
โพนงามพิทยานุกุล	สศ	โกสุมพิสัย	มหาสารคาม
วังยาวศึกษาวิทย์	สศ	โกสุมพิสัย	มหาสารคาม
หนองบัวปียนมิตร	สศ	โกสุมพิสัย	มหาสารคาม
หนองเหล็กศึกษา	สศ	โกสุมพิสัย	มหาสารคาม
โกสุมวิทยาสรรค์	สศ	โกสุมพิสัย	มหาสารคาม
ภูทองพิทยาคม	สศ	เขียงยืน	มหาสารคาม
ชื่นชมพิทยาคาร	สศ	เขียงยืน	มหาสารคาม
เขียงยืนพิทยาคม	สศ	เขียงยืน	มหาสารคาม
ดอนเงินพิทยาคาร	สศ	เขียงยืน	มหาสารคาม
นาเชือกพิทยาสรรค์	สศ	นาเชือก	มหาสารคาม
ปอพานพิทยาคม รัชมังคลาภิเษก	สศ	นาเชือก	มหาสารคาม
หนองโพธิ์พิทยาคม	สศ	นาเชือก	มหาสารคาม
ดงบังพิสัยวนารอนุสรณ์	สศ	นาดูน	มหาสารคาม
มัธยมดงยาง	สศ	นาดูน	มหาสารคาม
นาดูนประชาสรรค์	สศ	นาดูน	มหาสารคาม
เหล่ายาววิทยาคาร	สศ	บรบือ	มหาสารคาม
คูครึ่งประชาสรรค์	สศ	บรบือ	มหาสารคาม
นาโพธิ์พิทยาสรรค์	สศ	บรบือ	มหาสารคาม
โนนแดงพิทยาคม	สศ	บรบือ	มหาสารคาม
โนนราษีวิทยา	สศ	บรบือ	มหาสารคาม
บรบือ	สศ	บรบือ	มหาสารคาม
บรบือวิทยาคาร	สศ	บรบือ	มหาสารคาม

หนองโกวิทประสิทธิ์พิทยาคม	สศ	บรบือ	มหาสารคาม
ยางวิทยาคม	สศ	บรบือ	มหาสารคาม
เคิ่งแฝกประชานำรุง	สศ	บรบือ	มหาสารคาม
หนองม่วงวิทยาคาร	สศ	บรบือ	มหาสารคาม
พยัคฆภูมิวิทยาคาร	สศ	พยัคฆภูมิพิสัย	มหาสารคาม
เมืองเตาวิทยาคม	สศ	พยัคฆภูมิพิสัย	มหาสารคาม
เวียงสะอาดพิทยาคม	สศ	พยัคฆภูมิพิสัย	มหาสารคาม
เทศบาลบ้านส่องบางไย	ปค.	เมือง	มหาสารคาม
เทศบาลบูรพาพิทยาคาร	ปค.	เมือง	มหาสารคาม
เทศบาลศรีสวัสดิ์วิทยา	ปค.	เมือง	มหาสารคาม
สำนักงานสามัญศึกษาจังหวัดมหาสารคาม	สศ	เมือง	มหาสารคาม
เกิ่งวิทยานุกูล	สศ	เมืองฯ	มหาสารคาม
โคกก่อพิทยาคม	สศ	เมืองฯ	มหาสารคาม
ผดุงนารี	สศ	เมืองฯ	มหาสารคาม
สารคามพิทยาคม	สศ	เมืองฯ	มหาสารคาม
มหาชัยพิทยาคาร	สศ	เมืองฯ	มหาสารคาม
มหาวิทยาลัยนุกูล	สศ	เมืองฯ	มหาสารคาม
มัธยมยางสีสุราช	สศ	ยางสีสุราช	มหาสารคาม
ขามป้อมพิทยาคม	สศ	วาปีปทุม	มหาสารคาม
จัวบาวิทยาคม	สศ	วาปีปทุม	มหาสารคาม
ดงใหญ่วิทยาคม รัชมังคลาภิเษก	สศ	วาปีปทุม	มหาสารคาม
น่าน่าวิทยาคม	สศ	วาปีปทุม	มหาสารคาม
ประชาพัฒนา	สศ	วาปีปทุม	มหาสารคาม
ราชประชานุเคราะห์ 18	สปช.	วาปีปทุม	มหาสารคาม
เสื่อไถ่กัวิทยาสรร์ค	สศ	วาปีปทุม	มหาสารคาม
ราชประชานุเคราะห์ 17	สปช.	วาปีปทุม	มหาสารคาม
วาปีปทุม	สศ	วาปีปทุม	มหาสารคาม
ราชประชานุเคราะห์ 16	สปช.	วาปีปทุม	มหาสารคาม
หัวเรือพิทยาคม	สศ	วาปีปทุม	มหาสารคาม
วิทยาลัยการอาชีพวาปีปทุม	อส	วาปีปทุม	มหาสารคาม
คำชะอีพิทยาคม	สศ	คำชะอี	มุกดาหาร
คำบกวิทยาคาร	สศ	คำชะอี	มุกดาหาร

คำชะอีวิทยาการ	สศ	คำชะอี	มุกดาหาร
ชัยปัญญาวิทยานุสรณ์	สศ	คำชะอี	มุกดาหาร
เหล่าประชาอุทิศ	สศ	คำชะอี	มุกดาหาร
กกตุมประชาสรรค์ รัชมังคลาภิเษก	สศ	ดงหลวง	มุกดาหาร
ดงหลวงวิทยา	สศ	ดงหลวง	มุกดาหาร
คอนตาลวิทยา	สศ	คอนตาล	มุกดาหาร
ผาเทิบวิทยา	สศ	คอนตาล	มุกดาหาร
โพธิ์ไทรวิทยา	สศ	คอนตาล	มุกดาหาร
โชคชัยวิทยา	สศ	นิคมคำสร้อย	มุกดาหาร
คำสร้อยพิทยาสรรค์	สศ	นิคมคำสร้อย	มุกดาหาร
อุดมวิทย์	สศ	นิคมคำสร้อย	มุกดาหาร
ร่วมเกล้าพิทยาสรรค์	สศ	นิคมคำสร้อย	มุกดาหาร
วงใหญ่พิทยาสรรค์	สศ	นิคมคำสร้อย	มุกดาหาร
ศึกษาพิเศษมุกดาหาร**	สศ	เมือง	มุกดาหาร
สำนักงานสามัญศึกษาจังหวัดมุกดาหาร	สศ	เมือง	มุกดาหาร
คำป่าหลายสรรพวิทย์	สศ	เมืองฯ	มุกดาหาร
เมืองมุกวิทยาคม	สศ	เมืองฯ	มุกดาหาร
ดงมอนวิทยาคม	สศ	เมืองฯ	มุกดาหาร
ดงเย็นวิทยาคม	สศ	เมืองฯ	มุกดาหาร
นาโสกวิทยาการ	สศ	เมืองฯ	มุกดาหาร
นวมินทร์ราชูทิศ อีสาน	สศ	เมืองฯ	มุกดาหาร
จุฬารัตนราชวิทยาลัย มุกดาหาร	สศ	เมืองฯ	มุกดาหาร
มุกดาวิทยานุกูล	สศ	เมืองฯ	มุกดาหาร
นาวาราชกิจพิทยานุสรณ์	สศ	เมืองฯ	มุกดาหาร
ฝั่งแคววิทยาการ	สศ	เมืองฯ	มุกดาหาร
มุกดาหาร	สศ	เมืองฯ	มุกดาหาร
พลังราษฎร์พิทยาสรรค์	สศ	หนองสูง	มุกดาหาร
หนองสูงสามัคคีวิทยา	สศ	หนองสูง	มุกดาหาร
หนองแวงวิทยาคม	สศ	หนองสูง	มุกดาหาร
ห้วยน้ำใหญ่วิทยา	สศ	ห้วยน้ำใหญ่	มุกดาหาร
ปางมะผ้าพิทยาสรรค์	สศ	กิ่งอ.ปางมะผ้า	แม่ฮ่องสอน
ขุนยวมวิทยา	สศ	ขุนยวม	แม่ฮ่องสอน

ราชประชานุเคราะห์ 22	สศ	ปาย	แม่ฮ่องสอน
ปายวิทยาคาร	สศ	ปาย	แม่ฮ่องสอน
สังวาลย์วิทย์ 3	สปช.	ปาย	แม่ฮ่องสอน
ร่วมเกล้าปางตอง	สปช.	เมือง	แม่ฮ่องสอน
เทศบาลเมืองแม่ฮ่องสอน	ปก.	เมือง	แม่ฮ่องสอน
บ้านป่าลาน ต.ห้วยโป่ง	สปช.	เมือง	แม่ฮ่องสอน
สำนักงานสามัญศึกษาจังหวัดแม่ฮ่องสอน	สศ	เมือง	แม่ฮ่องสอน
ห้องสอนศึกษา	สศ	เมืองๆ	แม่ฮ่องสอน
แม่ลาน้อยครุณสิกข์	สศ	แม่ลาน้อย	แม่ฮ่องสอน
ราชประชานุเคราะห์ 21	สศ	แม่ลาน้อย	แม่ฮ่องสอน
แม่สะเรียง "บริพัตรศึกษา"	สศ	แม่สะเรียง	แม่ฮ่องสอน
เฉลิมรัชวิทยาคม	สศ	สบเมย	แม่ฮ่องสอน
สบเมยวิทยาคม	สศ	สบเมย	แม่ฮ่องสอน
คำเคยวิทยา	สศ	กิ่งอ.ไทยเจริญ	ยโสธร
น้ำคำวิทยาคม	สศ	กิ่งอ.ไทยเจริญ	ยโสธร
กำแมดขันติธรรมวิทยาคม	สศ	กุฉุขุม	ยโสธร
กุฉุขุมวิทยาคม	สศ	กุฉุขุม	ยโสธร
เมืองกลางประชานุกูล	สศ	กุฉุขุม	ยโสธร
โพนงามพิทยาคาร	สศ	กุฉุขุม	ยโสธร
หนองแหนพัฒนวิทยาคม	สศ	กุฉุขุม	ยโสธร
ค้อวังวิทยาคม	สศ	ค้อวัง	ยโสธร
ภูจานวิทยาคม	สศ	คำเขื่อนแก้ว	ยโสธร
สมเด็จพระญาณสังวร	สศ	คำเขื่อนแก้ว	ยโสธร
โพนทันเจริญวิทย์	สศ	คำเขื่อนแก้ว	ยโสธร
ราชประชานุเคราะห์ 28	สศ	คำเขื่อนแก้ว	ยโสธร
คำเขื่อนแก้วชนูปถัมภ์	สศ	คำเขื่อนแก้ว	ยโสธร
บ้านนาคำ	สปช.	คำเขื่อนแก้ว	ยโสธร
ดงมะไฟพิทยาคม	สศ	ทรายมูล	ยโสธร
ทรายมูลวิทยา	สศ	ทรายมูล	ยโสธร
ป่าคิ้ววิทยา	สศ	ป่าคิ้ว	ยโสธร
ศรีฐานกระจายศึกษา	สศ	ป่าคิ้ว	ยโสธร
ตระกูดประเทืองวิทยาคม	สศ	มหาชนะชัย	ยโสธร

มหาชนะชัยวิทยาคม	สศ	มหาชนะชัย	ยโสธร
บ้านดงยาง	สพข.	มหาชนะชัย	ยโสธร
เทศบาล 1 สุขวิทยากรฯ	ปค.	เมือง	ยโสธร
สำนักงานสามัญศึกษาจังหวัดยโสธร	สศ	เมือง	ยโสธร
สอนแก้วว่องไววิทยา	สศ	เมืองฯ	ยโสธร
ยโสธรพิทยาสรรค์	สศ	เมืองฯ	ยโสธร
ยโสธรพิทยาคม	สศ	เมืองฯ	ยโสธร
สิงห์สามัคคีวิทยา	สศ	เมืองฯ	ยโสธร
ศิลาทองพิทยาสรรค์	สศ	เมืองฯ	ยโสธร
นาโปร่งประชาสรรค์(พอ.จรูญ วุฒิกาญจน์อุบลรัตน์)	สศ	เลิงนกทา	ยโสธร
บุงคำวิทยาคม	สศ	เลิงนกทา	ยโสธร
ศรีแก้วประชาสรรค์	สศ	เลิงนกทา	ยโสธร
เลิงนกทา	สศ	เลิงนกทา	ยโสธร
ห้องแซงวิทยาคม	สศ	เลิงนกทา	ยโสธร
วิทยาลัยการอาชีพเลิงนกทา	อส	เลิงนกทา	ยโสธร
กาบังพิทยาคม	สศ	กิ่ง.กาบัง	ยะลา
ธารโตวัฒนวิทย์	สศ	ธารโต	ยะลา
นิคมพัฒนาวิทย์	สศ	บันนังสตา	ยะลา
บันนังสตาวิทยา	สศ	บันนังสตา	ยะลา
เบตง "วีระราษฎร์ประสาน"	สศ	เบตง	ยะลา
จันทร์ประภัสสรอนุสรณ์	สศ	เบตง	ยะลา
เทศบาล 4 (บ้านกาแป๊ะฮูด)	ปค.	เบตง	ยะลา
เทศบาล 2	ปค.	เมือง	ยะลา
เทศบาล 5	ปค.	เมือง	ยะลา
สำนักงานสามัญศึกษาจังหวัดยะลา	สศ	เมือง	ยะลา
วิทยาลัยสารพัดช่างยะลา	อส	เมือง	ยะลา
เฉลิมพระเกียรติสมเด็จพระศรีนครินทร์ ยะลา	สศ	เมืองฯ	ยะลา
คณะราษฎรบำรุง 2	สศ	เมืองฯ	ยะลา
คณะราษฎรบำรุง 3	สศ	เมืองฯ	ยะลา
สตรียะลา	สศ	เมืองฯ	ยะลา
คณะราษฎรบำรุง	สศ	เมืองฯ	ยะลา
ชะหาศิรยานุกูล	สศ	ชะหา	ยะลา

รามันห์ศิริวิทย์	สศ	รามัน	ยะลา
จังหวัดวิริยาประชาสรรค์	สศ	กิ่งอ.จังหวัด	ร้อยเอ็ด
ม่วงลาดวิทยาการ	สศ	กิ่งอ.จังหวัด	ร้อยเอ็ด
เซียงขวัญพิทยาคม	สศ	กิ่งอ.เซียงขวัญ	ร้อยเอ็ด
พลับพลาพิทยาคม(อนุสรณ์วันเด็กแห่งชาติ38)	สศ	กิ่งอ.เซียงขวัญ	ร้อยเอ็ด
ทุ่งกุลาประชานุสรณ์	สศ	เกษตรวิสัย	ร้อยเอ็ด
กู่กาสิงห์ประชาสรรค์	สศ	เกษตรวิสัย	ร้อยเอ็ด
จันทร์เกษมอนุสรณ์	สศ	เกษตรวิสัย	ร้อยเอ็ด
หนองผึ้งวิทยาการ	สศ	เกษตรวิสัย	ร้อยเอ็ด
เหล่าหลวงประชานุสรณ์	สศ	เกษตรวิสัย	ร้อยเอ็ด
โลกสามพิทยาคม	สศ	จตุรพักตรพิมาน	ร้อยเอ็ด
จตุรพักตรพิมานรัชดาภิเษก	สศ	จตุรพักตรพิมาน	ร้อยเอ็ด
คูน้อยประชาสรรค์	สศ	จตุรพักตรพิมาน	ร้อยเอ็ด
เทอดไทยพิทยาคม	สศ	ธวัชบุรี	ร้อยเอ็ด
ธงธานี	สศ	ธวัชบุรี	ร้อยเอ็ด
ธวัชบุรีพิทยาคม	สศ	ธวัชบุรี	ร้อยเอ็ด
ศรีธวัชวิทยาลัย	สศ	ธวัชบุรี	ร้อยเอ็ด
เมืองน้อยพิทยาคม	สศ	ธวัชบุรี	ร้อยเอ็ด
ศึกษาพิเศษร้อยเอ็ด**	สศ	ธวัชบุรี	ร้อยเอ็ด
ศึกษาสงเคราะห์ธวัชบุรี*	สศ	ธวัชบุรี	ร้อยเอ็ด
วิทยาลัยเกษตรและเทคโนโลยีร้อยเอ็ด	อส	ธวัชบุรี	ร้อยเอ็ด
ปทุมรัตน์พิทยาคม	สศ	ปทุมรัตน์	ร้อยเอ็ด
โพนสูงประชาสรรค์	สศ	ปทุมรัตน์	ร้อยเอ็ด
น้ำใสวิทย์	สศ	พนมไพร	ร้อยเอ็ด
คู่อิ่งประชาสามัคคี	สศ	พนมไพร	ร้อยเอ็ด
พนมไพรวิทยาการ	สศ	พนมไพร	ร้อยเอ็ด
โพธิ์ทองพิทยาคม	สศ	พนมไพร	ร้อยเอ็ด
หนองฮีเจริญวิทย์	สศ	พนมไพร	ร้อยเอ็ด
โพธิ์ชัยชนูปถัมภ์	สศ	โพธิ์ชัย	ร้อยเอ็ด
เซียงใหม่ประชานุสรณ์	สศ	โพธิ์ชัย	ร้อยเอ็ด
ทรายทองวิทยา	สศ	โพนทราย	ร้อยเอ็ด
สามขาวิทยา	สศ	โพนทราย	ร้อยเอ็ด

ค่านาคีพิทยาคม	สศ	โพนทอง	ร้อยเอ็ด
ม่วงมิตรวิทยาคม	สศ	โพนทอง	ร้อยเอ็ด
โนนชัยศรีวิทยา	สศ	โพนทอง	ร้อยเอ็ด
โพธิ์ศรีสว่างวิทยา	สศ	โพนทอง	ร้อยเอ็ด
โพนทองวิทยายน	สศ	โพนทอง	ร้อยเอ็ด
โพนทองพัฒนาวิทยา	สศ	โพนทอง	ร้อยเอ็ด
เมษวดีพิทยาคม	สศ	เมษวดี	ร้อยเอ็ด
ชุมชนบ้านหนองหญ้าม้า	ปก.	เมือง	ร้อยเอ็ด
เทศบาลวัดสระทอง	ปก.	เมือง	ร้อยเอ็ด
สำนักงานสามัญศึกษาจังหวัดร้อยเอ็ด	สศ	เมือง	ร้อยเอ็ด
วิทยาลัยการอาชีพร้อยเอ็ด	อส	เมือง	ร้อยเอ็ด
สูงยางวิทยาประชาสรรค์	สศ	เมืองสรวง	ร้อยเอ็ด
เมืองสรวงวิทยา	สศ	เมืองสรวง	ร้อยเอ็ด
ร้อยเอ็ดวิทยาลัย	สศ	เมืองฯ	ร้อยเอ็ด
สตรีศึกษา	สศ	เมืองฯ	ร้อยเอ็ด
สตรีศึกษา 2	สศ	เมืองฯ	ร้อยเอ็ด
พลาญชัยพิทยาคม	สศ	เมืองฯ	ร้อยเอ็ด
ขี้ดะวงษา	สศ	เมืองฯ	ร้อยเอ็ด
เฉลิมพระเกียรติสมเด็จพระศรีนครินทร์ ร้อยเอ็ด	สศ	ศรีสมเด็จ	ร้อยเอ็ด
เหล่าลือวิทยาคม	สศ	ศรีสมเด็จ	ร้อยเอ็ด
ช้างเผือกวิทยาคม	สศ	สุวรรณภูมิ	ร้อยเอ็ด
ทุ่งหลวงพลับพลาไชย	สศ	สุวรรณภูมิ	ร้อยเอ็ด
สุวรรณภูมิ	สศ	สุวรรณภูมิ	ร้อยเอ็ด
สุวรรณภูมิพิทยไพศาล	สศ	สุวรรณภูมิ	ร้อยเอ็ด
หัวโตนวิทยา	สศ	สุวรรณภูมิ	ร้อยเอ็ด
หินกองวิทยาการ	สศ	สุวรรณภูมิ	ร้อยเอ็ด
เสลภูมิพิทยาคม	สศ	เสลภูมิ	ร้อยเอ็ด
เสลภูมิ	สศ	เสลภูมิ	ร้อยเอ็ด
ขาวววิทยาคาร	สศ	เสลภูมิ	ร้อยเอ็ด
ท่าม่วงวิทยาคม	สศ	เสลภูมิ	ร้อยเอ็ด
โพธิ์ทองวิทยาการ	สศ	เสลภูมิ	ร้อยเอ็ด
วังหลวงวิทยาคม	สศ	เสลภูมิ	ร้อยเอ็ด

โพธิ์แก้วประชาสรรค์	สศ	หนองพอก	ร้อยเอ็ด
ผาน้ำทิพย์วิทยา	สศ	หนองพอก	ร้อยเอ็ด
หนองพอกวิทยา	สศ	หนองพอก	ร้อยเอ็ด
บ้านจี้เหล็กพิทยาคม	สศ	อาจสามารถ	ร้อยเอ็ด
โพธิ์เมืองประจักษ์"ดร.ก่อ สวัสดิ์พาณิชย์"	สศ	อาจสามารถ	ร้อยเอ็ด
หนองหมื่นถ่านวิทยา	สศ	อาจสามารถ	ร้อยเอ็ด
อาจสามารถวิทยา	สศ	อาจสามารถ	ร้อยเอ็ด
กระบุรีวิทยา	สศ	กระบุรี	ระนอง
วิทยาลัยการอาชีพกระบุรี	อส	กระบุรี	ระนอง
ปากจั่นวิทยา	สศ	กระบุรี	ระนอง
กะเปอร์วิทยา	สศ	กะเปอร์	ระนอง
สุขสำราญ	สศ	กิ่งอ.สำราญ	ระนอง
เทศบาลบ้านเขานิวคอน	ปค.	เมือง	ระนอง
เทศบาลวัดอุปนนันทาราม	ปค.	เมือง	ระนอง
สำนักงานสามัญศึกษาจังหวัดระนอง	สศ	เมือง	ระนอง
สตรีระนอง	สศ	เมืองฯ	ระนอง
พิชัยรัตนาคาร	สศ	เมืองฯ	ระนอง
ราชครูวิทยา	สศ	เมืองฯ	ระนอง
ละอุ่นวิทยาการ	สศ	ละอุ่น	ระนอง
เขาชะเมาวิทยา	สศ	กิ่งอ.เขาชะเมา	ระยอง
สุนทรภู่พิทยา	สศ	แกลง	ระยอง
ชำนาญสามัคคีวิทยา	สศ	แกลง	ระยอง
ชำม้อพิทยาคม	สศ	แกลง	ระยอง
แกลง "วิทยสถาวร"	สศ	แกลง	ระยอง
มกุฎเมืองราชวิทยาลัย	สศ	แกลง	ระยอง
ห้วยยางศึกษา	สศ	แกลง	ระยอง
นิคมวิทยา	สศ	บ้านค่าย	ระยอง
บ้านค่าย	สศ	บ้านค่าย	ระยอง
บ้านฉางกาญจนกุลวิทยา	สศ	บ้านฉาง	ระยอง
ปลวกแดงพิทยาคม	สศ	ปลวกแดง	ระยอง
เทศบาล 4 (วัดคู่มหัชัชชุมพล)	ปค.	เมือง	ระยอง
ศึกษาพิเศษระยอง*	สศ	เมือง	ระยอง

สำนักงานสามัญศึกษาจังหวัดระยอง	สศ	เมือง	ระยอง
ระยองวิทยาคม	สศ	เมืองฯ	ระยอง
วัดป่าประดู่	สศ	เมืองฯ	ระยอง
เฉลิมพระเกียรติสมเด็จพระศรีนครินทร์ ระยอง	สศ	เมืองฯ	ระยอง
ระยองวิทยาคมปากน้ำ	สศ	เมืองฯ	ระยอง
เพ็ญมาตาวิทยา	สศ	เมืองฯ	ระยอง
มาบตาพุดพันพิทยาคาร	สศ	เมืองฯ	ระยอง
ระยองวิทยาคม นิคมอุตสาหกรรม	สศ	เมืองฯ	ระยอง
วังจันทร์วิทยา	สศ	วังจันทร์	ระยอง
เซนต์โยเซฟ	สช	เมือง	ระยอง
คุรุราษฎร์รังสฤษดิ์	สศ	จอมบึง	ราชบุรี
ด่านทับตะโกราษฎร์อุปถัมภ์	สศ	จอมบึง	ราชบุรี
คอนคั้งวิทยา	สศ	ดำเนินสะดวก	ราชบุรี
สายธรรมจันทร์	สศ	ดำเนินสะดวก	ราชบุรี
ประสารัฐประชากิจ	สศ	ดำเนินสะดวก	ราชบุรี
เนกขัมวิทยา	สศ	ดำเนินสะดวก	ราชบุรี
บางแพปฐมวิทยา	สศ	บางแพ	ราชบุรี
โพหัก "วงศ์สมบูรณราษฎร์อุปถัมภ์"	สศ	บางแพ	ราชบุรี
กรับใหญ่ว่องกุศลกิจพิทยาคม	สศ	บ้านโป่ง	ราชบุรี
รัตนราษฎร์บำรุง	สศ	บ้านโป่ง	ราชบุรี
วัดคอนดุม	สศ	บ้านโป่ง	ราชบุรี
หนองปลาหมอพิทยาคม	สศ	บ้านโป่ง	ราชบุรี
เทศบาล 1 ทรงพลวิทยา	ปล.	บ้านโป่ง	ราชบุรี
วัดสันติการามวิทยา	สศ	ปากท่อ	ราชบุรี
ปากท่อพิทยาคม	สศ	ปากท่อ	ราชบุรี
บรมราชินีนาถราชวิทยาลัย	สศ	ปากท่อ	ราชบุรี
โพธาราวัฒนาเสณี	สศ	โพธาราม	ราชบุรี
ท่ามะขามวิทยา	สศ	โพธาราม	ราชบุรี
ช่องพรานวิทยา	สศ	โพธาราม	ราชบุรี
หนองโพวิทยา	สศ	โพธาราม	ราชบุรี
เทศบาลวัดไทรอารีรักษ์	ปล.	โพธาราม	ราชบุรี
เทศบาล 3 (เทศบาลสงเคราะห์)	ปล.	เมือง	ราชบุรี

เทศบาล 5 (พหลโยธินรามินทรภักดี)	ปค.	เมือง	ราชบุรี
สำนักงานสามัญศึกษาจังหวัดราชบุรี	สศ	เมือง	ราชบุรี
แคทรายวิทยา	สศ	เมืองฯ	ราชบุรี
เบญจมราชูทิศ	สศ	เมืองฯ	ราชบุรี
ราชโบริกานูเคราะห์	สศ	เมืองฯ	ราชบุรี
รัฐราษฎร์อุปถัมภ์	สศ	เมืองฯ	ราชบุรี
โสภณศิริราษฎร์	สศ	วัดเพลง	ราชบุรี
บ้านคาวิทยา	สศ	สวนผึ้ง	ราชบุรี
สวนผึ้งวิทยา	สศ	สวนผึ้ง	ราชบุรี
หนองรีวิทยา	สศ	กิ่งอ.ลำสนธิ	ลพบุรี
หนองม่วงวิทยา	สศ	กิ่งอ.หนองม่วง	ลพบุรี
โคกเจริญวิทยา	สศ	โคกเจริญ	ลพบุรี
ยางรากวิทยา	สศ	โคกเจริญ	ลพบุรี
โลกสำโรงวิทยา	สศ	โลกสำโรง	ลพบุรี
วิทยาลัยการอาชีพโลกสำโรง	อส	โลกสำโรง	ลพบุรี
จุฬารณราชวิทยาลัย ลพบุรี	สศ	โลกสำโรง	ลพบุรี
เทศบาล 1 บ้านโลกสำโรง	ปค.	โลกสำโรง	ลพบุรี
ชัยบาดาลพิทยาคม	สศ	ชัยบาดาล	ลพบุรี
ชัยบาดาลวิทยา	สศ	ชัยบาดาล	ลพบุรี
เฉลิมพระเกียรติสมเด็จพระศรีนครินทร์ ลพบุรี	สศ	ชัยบาดาล	ลพบุรี
ทำวุ้งวิทยาการ	สศ	ทำวุ้ง	ลพบุรี
บ้านเบิกวิทยาคม	สศ	ทำวุ้ง	ลพบุรี
ท่าหลวงวิทยาคม	สศ	ท่าหลวง	ลพบุรี
บางกะปิปานเลิศวิทยา	สศ	บ้านหมี่	ลพบุรี
บ้านชีวิทยา	สศ	บ้านหมี่	ลพบุรี
ปิยะบุตร	สศ	บ้านหมี่	ลพบุรี
บ้านหมี่วิทยา	สศ	บ้านหมี่	ลพบุรี
เทศบาลบ้านหมี่	ปค.	บ้านหมี่	ลพบุรี
โลกสูงวิทยา	สศ	พัฒนานิคม	ลพบุรี
พัฒนานิคม	สศ	พัฒนานิคม	ลพบุรี
ขุนรามวิทยา	สศ	พัฒนานิคม	ลพบุรี
เทศบาล 1 บ้านท่าหิน	ปค.	เมือง	ลพบุรี

เทศบาล 2 วัดกวีศราราม	ปค.	เมือง	ลพบุรี
ศึกษาพิเศษลพบุรี**	สศ	เมือง	ลพบุรี
สำนักงานสามัญศึกษาจังหวัดลพบุรี	สศ	เมือง	ลพบุรี
วิทยาลัยการอาชีพลพบุรี	อส	เมือง	ลพบุรี
โลกกะเทียมวิทยาลัย	สศ	เมืองฯ	ลพบุรี
โคกคูมวิทยา	สศ	เมืองฯ	ลพบุรี
ดงตาลวิทยา	สศ	เมืองฯ	ลพบุรี
พินูลวิทยาลัย	สศ	เมืองฯ	ลพบุรี
พระนารายณ์	สศ	เมืองฯ	ลพบุรี
บ้านข่อยวิทยา	สศ	เมืองฯ	ลพบุรี
สระโบสถ์วิทยาการ	สศ	สระโบสถ์	ลพบุรี
ราชประชานุเคราะห์ 33	สศ	หนองม่วง	ลพบุรี
ทุ่งกว้าววิทยาคม	สศ	กิ่งอ.เมืองปาน	ลำปาง
ทุ่งอุดมวิทยา	สศ	กิ่งอ.เมืองปาน	ลำปาง
เมืองปานวิทยา	สศ	กิ่งอ.เมืองปาน	ลำปาง
เกาะคาวิทยาคม	สศ	เกาะคา	ลำปาง
ไหล่หินวิทยา	สศ	เกาะคา	ลำปาง
ประชาราชาวิทยา	สศ	งาว	ลำปาง
ประชารัฐธรรมคุณ	สศ	งาว	ลำปาง
แจ้ห่มวิทยา	สศ	แจ้ห่ม	ลำปาง
เถินวิทยา	สศ	เถิน	ลำปาง
เวียงมอกวิทยา	สศ	เถิน	ลำปาง
เทศบาล 4	ปค.	เมือง	ลำปาง
สำนักงานสามัญศึกษาจังหวัดลำปาง	สศ	เมือง	ลำปาง
เมืองปานพัฒนวิทย์	สศ	เมืองปาน	ลำปาง
กัวลมวิทยา	สศ	เมืองฯ	ลำปาง
เขลางค์นคร	สศ	เมืองฯ	ลำปาง
เมืองมายวิทยา	สศ	เมืองฯ	ลำปาง
เสด็จวนชยางค์กุลวิทยา	สศ	เมืองฯ	ลำปาง
โป่งหลวงวิทยา รัชมังคลาภิเษก	สศ	เมืองฯ	ลำปาง
ปงแสนทองวิทยา	สศ	เมืองฯ	ลำปาง
ลำปางกัลยาณี	สศ	เมืองฯ	ลำปาง

บุญวาทย์วิทยาลัย	สศ	เมืองฯ	ลำปาง
แม่ทะประชาสามัคคี	สศ	แม่ทะ	ลำปาง
แม่ทะพัฒนศึกษา	สศ	แม่ทะ	ลำปาง
แม่ทะวิทยา	สศ	แม่ทะ	ลำปาง
แม่พริกวิทยา	สศ	แม่พริก	ลำปาง
สบจางวิทยา	สศ	แม่เมาะ	ลำปาง
แม่เมาะวิทยา	สศ	แม่เมาะ	ลำปาง
วังเหนือวิทยา	สศ	วังเหนือ	ลำปาง
สบปราบพิทยาคม	สศ	สบปราบ	ลำปาง
เสริมงามพิทยาคม	สศ	เสริมงาม	ลำปาง
แม่สั่นวิทยา	สศ	ห้างฉัตร	ลำปาง
เวียงตาลพิทยาคม	สศ	ห้างฉัตร	ลำปาง
ห้างฉัตรวิทยา	สศ	ห้างฉัตร	ลำปาง
ป่าตอลบ้านธิพิทยา	สศ	กิ่งอ.บ้านธิ	ลำพูน
ทุ่งหัวช้างพิทยาคม	สศ	ทุ่งหัวช้าง	ลำพูน
ธีรกาณ์บ้านโฮ้ง	สศ	บ้านโฮ้ง	ลำพูน
บ้านโฮ้งรัตนวิทยา	สศ	บ้านโฮ้ง	ลำพูน
วชิรป่าซาง	สศ	ป่าซาง	ลำพูน
น้ำคิบพิทยาคม	สศ	ป่าซาง	ลำพูน
ราชประชานุเคราะห์ 26	สศ	ป่าซาง	ลำพูน
ป่าซาง	สศ	ป่าซาง	ลำพูน
เทศบาลประดู่ลี	ปค.	เมือง	ลำพูน
เทศบาลสันป่ายางหนอง	ปค.	เมือง	ลำพูน
โสภณวิทยา วัดบ้านแจ่ม	ศน	เมือง	ลำพูน
สำนักงานสามัญศึกษาจังหวัดลำพูน	สศ	เมือง	ลำพูน
จักรคำคณาทร	สศ	เมืองฯ	ลำพูน
ส่วนบุญบุญปลัดแก้ว ลำพูน	สศ	เมืองฯ	ลำพูน
บ้านแป้นพิทยาคม	สศ	เมืองฯ	ลำพูน
อุโมงค์พิทยาคม	สศ	เมืองฯ	ลำพูน
ทาขุมเงินวิทยาคาร	สศ	แม่ทา	ลำพูน
แม่ทาพิทยาคม	สศ	แม่ทา	ลำพูน
นาทรายพิทยาคม	สศ	ตี้	ลำพูน

แม่ตื่นวิทยา	สศ	ละ	ลำพูน
เวียงเจดีย์วิทยา	สศ	ละ	ลำพูน
ภูหลวงวิทยา	สศ	กิ่งอ.ภูหลวง	เลย
เขาแก้ววิทยาสรรพ์	สศ	เขียงคาน	เลย
เขียงคาน	สศ	เขียงคาน	เลย
จุฬารัตนราชวิทยาลัย เลย	สศ	เขียงคาน	เลย
ธาตุพิทยาคม	สศ	เขียงคาน	เลย
สาขาเขียงคาน ***** (ค.บ.สม)	สศ	เขียงคาน	เลย
วังโพนงามวิทยา	สศ	ด่านซ้าย	เลย
ศรีสองรักวิทยา	สศ	ด่านซ้าย	เลย
พระแก้วอาสาวิทยา	สศ	ด่านซ้าย	เลย
ท่าลี่วิทยา	สศ	ท่าลี่	เลย
นาด้วงวิทยา	สศ	นาด้วง	เลย
นาแห้ววิทยา	สศ	นาแห้ว	เลย
คอนสาวิทยา	สศ	ปากชม	เลย
เขียงกลมวิทยา	สศ	ปากชม	เลย
ปากชมวิทยา	สศ	ปากชม	เลย
สันติวิทยาสรรพ์	สศ	ผาขาว	เลย
ภูกระดึงวิทยาคม	สศ	ภูกระดึง	เลย
หนองหินวิทยาคม	สศ	ภูกระดึง	เลย
ภูเรือวิทยา	สศ	ภูเรือ	เลย
ชุมชนศรีสะอาด	ปค.	เมือง	เลย
สำนักงานสามัญศึกษาจังหวัดเลย	สศ	เมือง	เลย
วิทยาลัยอาชีวศึกษาเลย	อส	เมือง	เลย
เลยพิทยาคม	สศ	เมืองฯ	เลย
เลยอนุกุลวิทยา	สศ	เมืองฯ	เลย
น้ำสวยพิทยาสรรพ์	สศ	เมืองฯ	เลย
นาอ้อวิทยา	สศ	เมืองฯ	เลย
เขาหลวงวิทยา	สศ	วังสะพุง	เลย
เลยสว่างวิทยาคม	สศ	วังสะพุง	เลย
วังทรายขาววิทยา	สศ	วังสะพุง	เลย
ผาน้อยวิทยาคม	สศ	วังสะพุง	เลย

ผาสามยอดวิทยาคม	สศ	วังสะพุง	เลข
ผาอินทร์แปลงวิทยา	สศ	วังสะพุง	เลข
เซไลวิทยาคม	สศ	วังสะพุง	เลข
ศรีสงครามวิทยา	สศ	วังสะพุง	เลข
เหมืองแร่วิทยาคม	สศ	วังสะพุง	เลข
เอราวัณวิทยาคม	สศ	วังสะพุง	เลข
กระแซงวิทยา	สศ	กันทรลักษ์	ศรีสะเกษ
กุศเสลาวิทยาคม	สศ	กันทรลักษ์	ศรีสะเกษ
ตระกาศประชาสามัคคี	สศ	กันทรลักษ์	ศรีสะเกษ
กันทรลักษ์วิทยา	สศ	กันทรลักษ์	ศรีสะเกษ
บึงมะลูวิทยา	สศ	กันทรลักษ์	ศรีสะเกษ
ดงรักวิทยา	สศ	กันทรลักษ์	ศรีสะเกษ
สายธารวิทยา	สศ	กันทรลักษ์	ศรีสะเกษ
กันทรลักษ์วิทยาคม	สศ	กันทรลักษ์	ศรีสะเกษ
ภูมิฆอรอวิทยา	สศ	กันทรลักษ์	ศรีสะเกษ
วิทยาลัยการอาชีพกันทรลักษ์	อส	กันทรลักษ์	ศรีสะเกษ
หนองถ่มวิทยา	สศ	กันทรามย์	ศรีสะเกษ
กันทรามย์	สศ	กันทรามย์	ศรีสะเกษ
บัวน้อยวิทยา	สศ	กันทรามย์	ศรีสะเกษ
ผักแพววิทยา	สศ	กันทรามย์	ศรีสะเกษ
ละทายวิทยา	สศ	กันทรามย์	ศรีสะเกษ
แวงแก้ววิทยา	สศ	กันทรามย์	ศรีสะเกษ
กระดุมทองวิทยา	สศ	กันทรามย์	ศรีสะเกษ
ประสานมิตรวิทยา	สศ	กันทรามย์	ศรีสะเกษ
เบญจลักษ์พิทยา	สศ	กิ่งอ.เบญจลักษ์	ศรีสะเกษ
หนองหัวประชาสรรค์	สศ	กิ่งอ.เบญจลักษ์	ศรีสะเกษ
โนนเพ็ญวิทยาคม	สศ	กิ่งอ.พยุห์	ศรีสะเกษ
พยุห์วิทยา	สศ	กิ่งอ.พยุห์	ศรีสะเกษ
โพธิ์ศรีสุวรรณวิทยาคม	สศ	กิ่งอ.โพธิ์ศรีสุวรรณ	ศรีสะเกษ
ไครมิตร	สศ	กิ่งอ.โพธิ์ศรีสุวรรณ	ศรีสะเกษ
ละลมวิทยา	สศ	กิ่งอ.ภูสิงห์	ศรีสะเกษ
ภูสิงห์ประชาเสริมวิทย์	สศ	กิ่งอ.ภูสิงห์	ศรีสะเกษ

เมืองจันทร์วิทยาคม	สศ	กิ่งอ.เมืองจันทร์	ศรีสะเกษ
วารคุณอุปถัมภ์	สศ	กิ่งอ.เมืองจันทร์	ศรีสะเกษ
ศรีตระกูลวิทยา	สศ	ขุนันท์	ศรีสะเกษ
ปรีโอใหญ่วิทยบัลลังก์	สศ	ขุนันท์	ศรีสะเกษ
ตะเคียนวิทยาคม	สศ	ขุนันท์	ศรีสะเกษ
สะเคาใหญ่ประชาสรรค์	สศ	ขุนันท์	ศรีสะเกษ
ขุนันท์	สศ	ขุนันท์	ศรีสะเกษ
สว่างวิทยาคม	สศ	ขุนันท์	ศรีสะเกษ
กันทรอมวิทยาคม	สศ	ขุนหาญ	ศรีสะเกษ
ร่วมโพธิ์วิทยา	สศ	ขุนหาญ	ศรีสะเกษ
มัธยมปักคองวิทยา	สศ	ขุนหาญ	ศรีสะเกษ
พรานวิบูลวิทยา	สศ	ขุนหาญ	ศรีสะเกษ
โพธิ์วังวิทยา	สศ	ขุนหาญ	ศรีสะเกษ
ไพรรธรรมคุณวิทยา	สศ	ขุนหาญ	ศรีสะเกษ
นาแก้ววิทยา	สศ	ขุนหาญ	ศรีสะเกษ
ขุนหาญวิทยาสรรค์	สศ	ขุนหาญ	ศรีสะเกษ
เขื่อนช้างวิทยาคาร	สศ	น้ำเกลี้ยง	ศรีสะเกษ
บัวเจริญวิทยา	สศ	น้ำเกลี้ยง	ศรีสะเกษ
น้ำเกลี้ยงวิทยา	สศ	น้ำเกลี้ยง	ศรีสะเกษ
โนนค้อวิทยาคม	สศ	โนนคูณ	ศรีสะเกษ
บกวิทยาคม	สศ	โนนคูณ	ศรีสะเกษ
โคกสะอาดวิทยาคม	สศ	โนนคูณ	ศรีสะเกษ
บึงบูรพ์	สศ	บึงบูรพ์	ศรีสะเกษ
พอกพิทยาคม รัชมังคลาภิเษก	สศ	ปรางค์กู่	ศรีสะเกษ
หนองคูวิทยา	สศ	ปรางค์กู่	ศรีสะเกษ
ตูมวิทยา	สศ	ปรางค์กู่	ศรีสะเกษ
ปรางค์กู่	สศ	ปรางค์กู่	ศรีสะเกษ
โนนกระสังวิทยาคม	สศ	ปรางค์กู่	ศรีสะเกษ
สวายพิทยาคม	สศ	ปรางค์กู่	ศรีสะเกษ
โนนปูนวิทยาคม	สศ	ไพรบึง	ศรีสะเกษ
ไพรบึงวิทยาคม	สศ	ไพรบึง	ศรีสะเกษ
กุญชรศิริวิทย์	สศ	ไพรบึง	ศรีสะเกษ

ราชประชานุเคราะห์ 29	สศ	เมือง	ศรีสะเกษ
เทศบาล 1 วัดเจียงอี	ปก.	เมือง	ศรีสะเกษ
สำนักงานสามัญศึกษาจังหวัดศรีสะเกษ	สศ	เมือง	ศรีสะเกษ
อุซอดประชาสรรค์	สศ	เมืองฯ	ศรีสะเกษ
น้ำคำวิทยา	สศ	เมืองฯ	ศรีสะเกษ
ไกรภักดีวิทยาคม	สศ	เมืองฯ	ศรีสะเกษ
เฉลิมพระเกียรติสมเด็จพระศรีนครินทร์ ศรีสะเกษ	สศ	เมืองฯ	ศรีสะเกษ
มัธยม โพนค้อ	สศ	เมืองฯ	ศรีสะเกษ
สตรีสิริเกศ	สศ	เมืองฯ	ศรีสะเกษ
สิริเกศน้อมเกล้า	สศ	เมืองฯ	ศรีสะเกษ
ศรีสะเกษวิทยาลัย	สศ	เมืองฯ	ศรีสะเกษ
ศรีสะเกษวิทยาลัย 2 ห้วยเกล้า(พรหมคิเรกอนุสรณ์)	สศ	เมืองฯ	ศรีสะเกษ
ยางชุมน้อยพิทยาคม	สศ	ยางชุมน้อย	ศรีสะเกษ
ลิ้นฟ้าพิทยาคม	สศ	ยางชุมน้อย	ศรีสะเกษ
ศิลาลาดวิทยา	สศ	ราษีไศล	ศรีสะเกษ
คลีกลิ่งพัฒนาทร	สศ	ราษีไศล	ศรีสะเกษ
จิกสังข์ทองวิทยา	สศ	ราษีไศล	ศรีสะเกษ
ค่านอุดมศึกษา	สศ	ราษีไศล	ศรีสะเกษ
ห้วยคำวิทยา	สศ	ราษีไศล	ศรีสะเกษ
ไผ่งามพิทยาคม	สศ	ราษีไศล	ศรีสะเกษ
ราษีไศล	สศ	ราษีไศล	ศรีสะเกษ
เมืองแคนวิทยาคม	สศ	ราษีไศล	ศรีสะเกษ
สิมป่อยพิทยาคม	สศ	ราษีไศล	ศรีสะเกษ
เบญจประชาสรรค์	สศ	ราษีไศล	ศรีสะเกษ
นครศรีลำดวนวิทยา	สศ	วังหิน	ศรีสะเกษ
โพธิ์ธาตุประชาสรรค์	สศ	วังหิน	ศรีสะเกษ
หนองทุ่มศรีสำราญวิทยา	สศ	วังหิน	ศรีสะเกษ
ศรีรัตนวิทยา	สศ	ศรีรัตนะ	ศรีสะเกษ
ศรีแก้วพิทยา	สศ	ศรีรัตนะ	ศรีสะเกษ
ผักไหมวิทยานุกูล	สศ	ห้วยทับทัน	ศรีสะเกษ
ห้วยทับทันวิทยาคม	สศ	ห้วยทับทัน	ศรีสะเกษ
ทุ่งสิมวิทยาคม	สศ	อุทุมพรพิสัย	ศรีสะเกษ

โคกหล่ามวิทยา	สศ	อุทุมพรพิสัย	ศรีสะเกษ
จตุรภูมิพิทยาคาร	สศ	อุทุมพรพิสัย	ศรีสะเกษ
ทุ่งไชยพิทยา รัชมังคลาภิเษก	สศ	อุทุมพรพิสัย	ศรีสะเกษ
กำแพง	สศ	อุทุมพรพิสัย	ศรีสะเกษ
ประชาพัฒนาศึกษา	สศ	อุทุมพรพิสัย	ศรีสะเกษ
เกษตรประชา	สปช.		ศรีสะเกษ
ร่วมเกล้า	สศ	กิ่งอ. โลกศรีสุพรรณ	สกลนคร
โพนพิทยาคม	สศ	กิ่งอ. โพนนาแก้ว	สกลนคร
คำเพิ่มพิทยา	สศ	กิ่งอ. ภูพาน	สกลนคร
สาขาคำเพิ่มพิทยา ***** (ต.สร้างก่อ)	สศ	กิ่งอ. ภูพาน	สกลนคร
กุศบาทพัฒนาศึกษา	สศ	กุศบาท	สกลนคร
ร่วมไทรวิทยา	สศ	กุศบาท	สกลนคร
กุสุมาลย์วิทยาคม	สศ	กุสุมาลย์	สกลนคร
โพธิ์แสนวิทยา	สศ	กุสุมาลย์	สกลนคร
คำตากล้าราชประชาสงเคราะห์	สศ	คำตากล้า	สกลนคร
ศึกษาประชาสามัคคี	สศ	คำตากล้า	สกลนคร
บ้านม่วงคำพิทยาคม	สศ	โลกศรีสุพรรณ	สกลนคร
เจริญศิลป์ศึกษา "โพธิ์คำอนุสรณ์"	สศ	เจริญศิลป์	สกลนคร
เต่างอยพัฒนาศึกษา	สศ	เต่างอย	สกลนคร
นิคมน้ำอูนเจริญวิทยา	สศ	นิคมน้ำอูน	สกลนคร
คำยางพิทยาคม	สศ	บ้านม่วง	สกลนคร
บ้านม่วงพิทยาคม	สศ	บ้านม่วง	สกลนคร
โพธิ์ชัยทองพิทยาคม	สศ	บ้านม่วง	สกลนคร
ช้างมิ่งพิทยานุกูล	สศ	พรรณานิคม	สกลนคร
ภูริทัตต์วิทยา	สศ	พรรณานิคม	สกลนคร
บะฮีวิทยาคม	สศ	พรรณานิคม	สกลนคร
พรรณาวุฒาจารย์	สศ	พรรณานิคม	สกลนคร
เทพสวัสดิ์วิทยา	สศ	พรรณานิคม	สกลนคร
บ้านบัวราษฎร์บำรุง	สศ	พรรณานิคม	สกลนคร
บ้านด้นผึ้ง	สปช.	พังโคน	สกลนคร
ลำปลาหางวิทยา	สศ	พังโคน	สกลนคร
พังโคนวิทยาคม	สศ	พังโคน	สกลนคร

บ้านอ่องลิมประชาสรร	สปช.	ภูพาน	สกลนคร
เทศบาล 1 (เชิงชุมประชาภูดูล)	ปค.	เมือง	สกลนคร
เทศบาล 2 (เชิงชุมอนุชนวิทยา)	ปค.	เมือง	สกลนคร
สำนักงานสามัญศึกษาจังหวัดสกลนคร	สศ	เมือง	สกลนคร
วิทยาลัยสารพัดช่างสกลนคร	อส	เมือง	สกลนคร
ดงมะไฟวิทยา	สศ	เมืองฯ	สกลนคร
ท่าแร่ศึกษา	สศ	เมืองฯ	สกลนคร
ธาตุนารายณ์วิทยา	สศ	เมืองฯ	สกลนคร
สกลนครพัฒนศึกษา	สศ	เมืองฯ	สกลนคร
สกลราชวิทยานุกูล	สศ	เมืองฯ	สกลนคร
สกลราชวิทยานุกูล 2	สศ	เมืองฯ	สกลนคร
เฉลิมพระเกียรติฯ จังหวัดสกลนคร	สศ	เมืองฯ	สกลนคร
ภูเรือคำพิทยาคาร	สศ	วานรนิวาส	สกลนคร
เคื้อศรีไพรวัลย์	สศ	วานรนิวาส	สกลนคร
ธาตุทองอำนาจวิทย	สศ	วานรนิวาส	สกลนคร
มัธยมวานรนิวาส	สศ	วานรนิวาส	สกลนคร
หนองแวงวิทยา	สศ	วานรนิวาส	สกลนคร
ภูดินแดงวิทยา	สศ	วานรนิวาส	สกลนคร
ธรรมบวรวิทยา	สศ	วาริชภูมิ	สกลนคร
มัธยมวาริชภูมิ	สศ	วาริชภูมิ	สกลนคร
วาริชวิทยา	สศ	วาริชภูมิ	สกลนคร
โคกสีวิทยาสรรค์	สศ	สว่างแดนดิน	สกลนคร
บงเหนือวิทยาคม	สศ	สว่างแดนดิน	สกลนคร
แวงพิทยาคม	สศ	สว่างแดนดิน	สกลนคร
เตรียมอุดมศึกษา ภาคตะวันออกเฉียงเหนือ	สศ	สว่างแดนดิน	สกลนคร
สว่างแดนดิน	สศ	สว่างแดนดิน	สกลนคร
หนองหลวงศึกษา	สศ	สว่างแดนดิน	สกลนคร
ส่องดาววิทยาคม	สศ	ส่องดาว	สกลนคร
ท่าสงครามวิทยา	สศ	อากาศอำนวย	สกลนคร
โพนงามศึกษา	สศ	อากาศอำนวย	สกลนคร
อากาศอำนวยศึกษา	สศ	อากาศอำนวย	สกลนคร
เซนต์โยเซฟท่าแร่	สช	เมือง	สกลนคร

กระแสนิษฐ์วิทยา	สศ	กระแสนิษฐ์	สงขลา
รัตนพลวิทยา	สศ	กิ่งอ.คลองหอยโข่ง	สงขลา
บางกล่ำวิทยา รัชมังคลาภิเษก	สศ	กิ่งอ.บางกล่ำ	สงขลา
ปากจำวิทยา	สศ	ควนเนียง	สงขลา
ควนเนียงวิทยา	สศ	ควนเนียง	สงขลา
จะนะชนูปถัมภ์	สศ	จะนะ	สงขลา
จะโหนดพิทยาคม	สศ	จะนะ	สงขลา
จะนะวิทยา	สศ	จะนะ	สงขลา
ไม้แก่นประชาอุทิศ	สศ	จะนะ	สงขลา
เทพา	สศ	เทพา	สงขลา
เทพพิทยภาณูมาศ	สศ	เทพา	สงขลา
นาทวีพิทยาคม	สศ	นาทวี	สงขลา
ทับช้างพิทยาคม	สศ	นาทวี	สงขลา
ธรรมโนสิต	สศ	นาหม่อม	สงขลา
เทศบาล 1 (ถนนนครนายก)	ปค.	เมือง	สงขลา
สำนักงานสามัญศึกษาจังหวัดสงขลา	สศ	เมือง	สงขลา
วิทยาลัยสารพัดช่างสงขลา	อส	เมือง	สงขลา
เกาะแก้วพิทยาสรรค์	สศ	เมืองฯ	สงขลา
มหาวิทยาลัยราชภัฏ	สศ	เมืองฯ	สงขลา
วรรณรีเฉลิม	สศ	เมืองฯ	สงขลา
นวมินทรราชูทิศ ทักษิณ	สศ	เมืองฯ	สงขลา
ราชประชานุเคราะห์ 11	สปช.	ระโนด	สงขลา
คลองแดนวิทยา	สศ	ระโนด	สงขลา
ตะเครียะพิทยาคม	สศ	ระโนด	สงขลา
ระโนด	สศ	ระโนด	สงขลา
ระโนดวิทยา	สศ	ระโนด	สงขลา
สามบ่อวิทยา	สศ	ระโนด	สงขลา
รัตภูมิวิทยา	สศ	รัตภูมิ	สงขลา
มัธยมสิริวัณวรี 2	สศ	รัตภูมิ	สงขลา
สทิงพระวิทยา	สศ	สทิงพระ	สงขลา
สทิงพระชนูปถัมภ์	สศ	สทิงพระ	สงขลา
ปาดังดิงสุถานนท์	สศ	สะเดา	สงขลา

กอบกุลวิทยาคม	สศ	สะเดา	สงขลา
สะเดา "ขรรค์ชัยกัมพลานนท์อนุสรณ์"	สศ	สะเดา	สงขลา
เทศบาล 2 บ้านสะเดา	ปก.	สะเดา	สงขลา
เขาแดงกุศลวิทยา	สศ	สะบ้าย้อย	สงขลา
สะบ้าย้อยวิทยา	สศ	สะบ้าย้อย	สงขลา
ชะแล่นิมิตวิทยา	สศ	สิงหนคร	สงขลา
สงขลาวิทยาคม	สศ	สิงหนคร	สงขลา
ท่าใหญ่วิทยา	สช	หาดใหญ่	สงขลา
หาดใหญ่รัฐประชาสรรค์	สศ	หาดใหญ่	สงขลา
คูเต่าวิทยา	สศ	หาดใหญ่	สงขลา
หาดใหญ่เจริญราษฎร์พิทยา	สศ	หาดใหญ่	สงขลา
หาดใหญ่พิทยาคม	สศ	หาดใหญ่	สงขลา
หาดใหญ่วิทยาลัย 2	สศ	หาดใหญ่	สงขลา
พะตงประธานศิริวัฒน์	สศ	หาดใหญ่	สงขลา
หาดใหญ่วิทยาลัย	สศ	หาดใหญ่	สงขลา
หาดใหญ่วิทยาลัยสมบูรณ์กุลกันยา	สศ	หาดใหญ่	สงขลา
สงขลาพัฒนาปัญญา**	สศ	หาดใหญ่	สงขลา
โสตศึกษาจังหวัดสงขลา**	สศ	หาดใหญ่	สงขลา
ควนกาหลงวิทยาคม "นิคมวัฒนา"	สศ	ควนกาหลง	สตูล
ปาล์มพัฒนาวิทย์	สศ	ควนกาหลง	สตูล
ควนโดนวิทยา	สศ	ควนโดน	สตูล
ท่าแพคงวิทย์	สศ	ท่าแพ	สตูล
สาครพิทยาคาร	สศ	ท่าแพ	สตูล
ท่าศิลาบำรุงราษฎร์	สศ	ทุ่งหว้า	สตูล
ทุ่งหว้าวารวิทย์	สศ	ทุ่งหว้า	สตูล
เทศบาล 2 (วัดชนาธิปเฉลิม)	ปก.	เมือง	สตูล
สำนักงานสามัญศึกษาจังหวัดสตูล	สศ	เมือง	สตูล
สตูลวิทยา	สศ	เมืองฯ	สตูล
พิมานพิทยาสรรค์	สศ	เมืองฯ	สตูล
จุฬาราชมนตรีวิทยาลัย สตูล	สศ	เมืองฯ	สตูล
กำแพงวิทยา	สศ	ละงู	สตูล
ละงูพิทยาคม	สศ	ละงู	สตูล

บ้านคลองน้ำเค็ม	สปข.	ละงู	สตูล
สำนักงานสามัญศึกษาจังหวัดสมุทรสงคราม	สศ	เมือง	สมุทรสงคราม
หลวงพ่อบ้านคลองด่านอนุสรณ์	สศ	บางบ่อ	สมุทรปราการ
นวมินทราชินูทิศ เตรียมอุดมศึกษาพัฒนาการ	สศ	บางบ่อ	สมุทรปราการ
บางบ่อวิทยาคม	สศ	บางบ่อ	สมุทรปราการ
เปร็งวิสุทธาธิบดี	สศ	บางบ่อ	สมุทรปราการ
บางแก้วประชาสรรค์	สศ	บางพลี	สมุทรปราการ
ราชวินิตบางแก้ว ในพระบรมราชูปถัมภ์	สศ	บางพลี	สมุทรปราการ
พุลเจริญวิทยาคม	สศ	บางพลี	สมุทรปราการ
บางพลีราษฎร์บำรุง	สศ	บางพลี	สมุทรปราการ
สมุทรพิทยาคม	สศ	บางพลี	สมุทรปราการ
วัดจระเข้ใหญ่	สปข.	บางพลี	สมุทรปราการ
วัดทรงธรรม	สศ	พระประแดง	สมุทรปราการ
วิสุทธิกษัตริ์	สศ	พระประแดง	สมุทรปราการ
ราชประชาสมาสัย ฝ่ายมัธยม รัชดาภิเษก	สศ	พระประแดง	สมุทรปราการ
บางหัวเสือบุญแจ่มนิยมนิล	สศ	พระประแดง	สมุทรปราการ
เทศบาลป้อมแผลงไฟฟ้า	ปค.	พระประแดง	สมุทรปราการ
สาขาสุทธิราชอุปถัมภ์	สศ	พระสมุทรเจดีย์	สมุทรปราการ
มัธยมวัดใหม่สมุทรกิจวิทยาคม	สศ	พระสมุทรเจดีย์	สมุทรปราการ
ป้อมนาคราชสาวทยานนท์	สศ	พระสมุทรเจดีย์	สมุทรปราการ
เทศบาล 2 (วัดใน)	ปค.	เมือง	สมุทรปราการ
สำนักงานสามัญศึกษาจังหวัดสมุทรปราการ	สศ	เมือง	สมุทรปราการ
หาดอมราอักษรลักษณ์วิทยา	สศ	เมืองฯ	สมุทรปราการ
นวมินทราชินูทิศ สวนกุหลาบวิทยาลัย สมุทรปราการ	สศ	เมืองฯ	สมุทรปราการ
บางเมืองเขียนผ่องอนุสรณ์	สศ	เมืองฯ	สมุทรปราการ
สตรีสมุทรปราการ	สศ	เมืองฯ	สมุทรปราการ
สมุทรปราการ	สศ	เมืองฯ	สมุทรปราการ
มัธยมด่านสำโรง	สศ	เมืองฯ	สมุทรปราการ
เซนต์โยเซฟทิพวัล	สช	เมืองฯ	สมุทรปราการ
เซนต์โยเซฟบางนา	สช	เมืองฯ	สมุทรปราการ
สกลวิสุทธิ	สศ	บางคนที่	สมุทรสงคราม
เมธีหุณหะวันวิทยาลัย	สศ	บางคนที่	สมุทรสงคราม
เทศบาลวัดประตุมคณาวิชาสา	ปค.	เมือง	สมุทรสงคราม
ไทยรัฐวิทยา 70 (บ้านบางแก้ว)	สปข	เมือง	สมุทรสงคราม
ท้ายหาด	สศ	เมืองฯ	สมุทรสงคราม

ถาวรานุกูล	สศ	เมืองฯ	สมุทรสงคราม
ศรีทาสุมุท	สศ	เมืองฯ	สมุทรสงคราม
เทพสุวรรณชาญวิทยา	สศ	อัมพวา	สมุทรสงคราม
วัดแก้วเจริญอานววิทย	สศ	อัมพวา	สมุทรสงคราม
วัดบางกะพ้อม (คงลาที่ยังประชานุสรณ์)	สศ	อัมพวา	สมุทรสงคราม
อัมพวันวิทยาลัย	สศ	อัมพวา	สมุทรสงคราม
บ้านคลองสมบูรณ	สปช.	อัมพวา	สมุทรสงคราม
วิทยาลัยการอาชีพอัมพวา	อส	อัมพวา	สมุทรสงคราม
กระท่อมแบน "วิเศษสมุทคุณ"	สศ	กระท่อมแบน	สมุทรสาคร
กุศลวิทยา	สศ	กระท่อมแบน	สมุทรสาคร
อ้อมน้อยโสภณชนูปถัมภ์	สศ	กระท่อมแบน	สมุทรสาคร
เทศบาลวัดศรีบุญยานุสรณ์	ปก.	กระท่อมแบน	สมุทรสาคร
วัดหลักสี่พัฒนาราษฎร์อุปถัมภ์	สศ	บ้านแพ้ว	สมุทรสาคร
หลักสองส่งเสริมวิทยา	สศ	บ้านแพ้ว	สมุทรสาคร
วัดธรรมจริยาภิรมย์	สศ	บ้านแพ้ว	สมุทรสาคร
วิทยาลัยการอาชีพบ้านแพ้ว	อส	บ้านแพ้ว	สมุทรสาคร
เทศบาลวัดตึกมหาชาราม	ปก.	เมือง	สมุทรสาคร
เทศบาลวัดแหลมสุวรรณาราม	ปก.	เมือง	สมุทรสาคร
สำนักงานสามัญศึกษาจังหวัดสมุทรสาคร	สศ	เมือง	สมุทรสาคร
พันท้ายนรสิงห์วิทยา	สศ	เมืองฯ	สมุทรสาคร
เฉลิมพระเกียรติสมเด็จพระศรีนครินทร์ สมุทรสาคร	สศ	เมืองฯ	สมุทรสาคร
สมุทรสาครวุฒิชัย	สศ	เมืองฯ	สมุทรสาคร
สมุทรสาครบูรณะ	สศ	เมืองฯ	สมุทรสาคร
สมุทรสาครวิทยาลัย	สศ	เมืองฯ	สมุทรสาคร
เขาลกรรจ์วิทยาคม	สศ	กิ่งอ.เขาลกรรจ์	สระแก้ว
ทรัพย์สมบูรณวิทยาคม	สศ	กิ่งอ.เขาลกรรจ์	สระแก้ว
คลองหาดพิทยาคม	สศ	คลองหาด	สระแก้ว
ไทรเด็ยวิทยา	สศ	คลองหาด	สระแก้ว
ทัพพระยาพิทยา	สศ	ดาพระยา	สระแก้ว
ชัยม่วงวิทยา	สศ	ดาพระยา	สระแก้ว
ดาพระยา	สศ	ดาพระยา	สระแก้ว
ทัพราชวิทยา	สศ	ดาพระยา	สระแก้ว
สำนักงานสามัญศึกษาจังหวัดสระแก้ว	สศ	เมือง	สระแก้ว
ท่าเกษมพิทยา	สศ	เมืองฯ	สระแก้ว
บ้านแก้งวิทยา	สศ	เมืองฯ	สระแก้ว

สิริราชอนุสรณ์	สศ	เมืองฯ	สระแก้ว
สระแก้ว	สศ	เมืองฯ	สระแก้ว
วังหลังวิทยาคม	สศ	วังน้ำเย็น	สระแก้ว
วังน้ำเย็นวิทยาคม	สศ	วังน้ำเย็น	สระแก้ว
วังไทรวิทยาคม	สศ	วังน้ำเย็น	สระแก้ว
วังสมบูรณ์วิทยาคม	สศ	วังน้ำเย็น	สระแก้ว
วัฒนานคร	สศ	วัฒนานคร	สระแก้ว
ร่วมเกล้าวัฒนานคร สระแก้ว รัชมิ่งกลาภิเษก	สศ	วัฒนานคร	สระแก้ว
ชันบกแก้ววิทยา	สศ	วัฒนานคร	สระแก้ว
คลองน้ำใสวิทยาคาร	สศ	อรัญประเทศ	สระแก้ว
อรัญประเทศ	สศ	อรัญประเทศ	สระแก้ว
เทศบาลบ้านกิโหล 2	ปค.	อรัญประเทศ	สระแก้ว
วังม่วงวิทยาคม	สศ	กิ่งอ.วังม่วง	สระบุรี
แก่งคอย	สศ	แก่งคอย	สระบุรี
บ้านท่ามะปรางวิทยา	สศ	แก่งคอย	สระบุรี
สองคอนวิทยาคม	สศ	แก่งคอย	สระบุรี
เทศบาลบ้านม่วง	ปค.	แก่งคอย	สระบุรี
ดอนพุดวิทยา	สศ	ดอนพุด	สระบุรี
บ้านหมอ "พัฒนานุกูล"	สศ	บ้านหมอ	สระบุรี
สุธีวิทยา	สศ	พระพุทธบาท	สระบุรี
พระพุทธบาท "พัฒนานุกูลวิทยา"	สศ	พระพุทธบาท	สระบุรี
บ้านธารทองแดง	สปช.	พระพุทธบาท	สระบุรี
วิทยาลัยการอาชีพสระบุรี	อส	พระพุทธบาท	สระบุรี
มวกเหล็กวิทยา	สศ	มวกเหล็ก	สระบุรี
ชันน้อยเหนือวิทยาคม	สศ	มวกเหล็ก	สระบุรี
เทศบาล 1 (วัดทองพุ่มพวง)	ปค.	เมือง	สระบุรี
เทศบาล 2 วัดศรีบูรรัตนาราม	ปค.	เมือง	สระบุรี
สำนักงานสามัญศึกษาจังหวัดสระบุรี	สศ	เมือง	สระบุรี
ปากเพรียววิทยาคม	สศ	เมืองฯ	สระบุรี
สระบุรีวิทยาคม	สศ	เมืองฯ	สระบุรี
พู่แควิทยา	สศ	เมืองฯ	สระบุรี
ประเทียวิทยาทาน	สศ	วิหารแดง	สระบุรี
โคกกระท้อนกิตติคุณวิทยา	สศ	เสาไห้	สระบุรี
เสาไห้ "วิมลวิทยานุกูล"	สศ	เสาไห้	สระบุรี
คชสิทธิ์กิตติคุณวิทยาคม	สศ	หนองแค	สระบุรี

หนองแค "สรวงพิทยาศาสตร์"	สศ	หนองแค	สระบุรี
หินกองวิทยาคม	สศ	หนองแค	สระบุรี
เทศบาล 2 วัดเสนาณฤมิตร	ปค.	หนองแค	สระบุรี
เทศบาล 5 วัดเกาะกลาง	ปค.	หนองแค	สระบุรี
วิทยาลัยการอาชีพหนองแค	อส	หนองแค	สระบุรี
หนองแซงวิทยา	สศ	หนองแซง	สระบุรี
หนองโคกวิทยา	สศ	หนองโคก	สระบุรี
ค่ายบางระจันวิทยาคม	สศ	ค่ายบางระจัน	สิงห์บุรี
ท่าช้างวิทยาคาร	สศ	ท่าช้าง	สิงห์บุรี
ศรีศักดิ์สุวรรณวิทยา	สศ	บางระจัน	สิงห์บุรี
บางระจันวิทยา	สศ	บางระจัน	สิงห์บุรี
บ้านเป็งวิทยา	สศ	พรหมบุรี	สิงห์บุรี
พรหมบุรีรัชดาภิเษก	สศ	พรหมบุรี	สิงห์บุรี
เทศบาล 1 (วัดโพธิ์แก้วนพคุณ)	ปค.	เมือง	สิงห์บุรี
สำนักงานสามัญศึกษาจังหวัดสิงห์บุรี	สศ	เมือง	สิงห์บุรี
สิงห์พหุ "ประสานมิตรอุปถัมภ์"	สศ	เมืองฯ	สิงห์บุรี
สิงห์บุรี	สศ	เมืองฯ	สิงห์บุรี
หัวไผ่	สศ	เมืองฯ	สิงห์บุรี
ทองเอนวิทยา	สศ	อินทร์บุรี	สิงห์บุรี
ศรีวินิตวิทยาคม	สศ	อินทร์บุรี	สิงห์บุรี
อินทร์บุรี	สศ	อินทร์บุรี	สิงห์บุรี
วิทยาลัยการอาชีพอินทร์บุรี	อส	อินทร์บุรี	สิงห์บุรี
กงไกรลาศวิทยา	สศ	กงไกรลาศ	สุโขทัย
ไกรโนวิทยาคม รัชมิ่งคลาภิเษก	สศ	กงไกรลาศ	สุโขทัย
หนองตมวิทยา	สศ	กงไกรลาศ	สุโขทัย
คีรีมาสพิทยาคม	สศ	คีรีมาส	สุโขทัย
บ้านใหม่เจริญผลพิทยาคม	สศ	คีรีมาส	สุโขทัย
ชัยมงคลพิทยา	สศ	ทุ่งเสลี่ยม	สุโขทัย
ทุ่งเสลี่ยมชนูปถัมภ์	สศ	ทุ่งเสลี่ยม	สุโขทัย
บ้านโชคม่วง ต.ทุ่งเสลี่ยม	สปช.	ทุ่งเสลี่ยม	สุโขทัย
คลังชั้นวิทยานุสรณ์	สศ	บ้านด่านลานหอย	สุโขทัย
บ้านด่านลานหอยวิทยา	สศ	บ้านด่านลานหอย	สุโขทัย
เทศบาลเมืองสุโขทัย	ปค.	เมือง	สุโขทัย
เทศบาลวัดไทยชุมพล	ปค.	เมือง	สุโขทัย
สำนักงานสามัญศึกษาจังหวัดสุโขทัย	สศ	เมือง	สุโขทัย

อุดมครุณี	สศ	เมืองฯ	สุโขทัย
สุโขทัยวิทยาคม	สศ	เมืองฯ	สุโขทัย
บ้านสวนวิทยาคม	สศ	เมืองฯ	สุโขทัย
ลิไทพิทยาคม	สศ	เมืองฯ	สุโขทัย
ยางซ้ายพิทยาคม	สศ	เมืองฯ	สุโขทัย
ศรีนคร	สศ	ศรีนคร	สุโขทัย
ท่าชัยวิทยา	สศ	ศรีสัชนาลัย	สุโขทัย
บ้านแก่งวิทยา	สศ	ศรีสัชนาลัย	สุโขทัย
เมืองคังวิทยา	สศ	ศรีสัชนาลัย	สุโขทัย
เมืองเสถียง	สศ	ศรีสัชนาลัย	สุโขทัย
วิทยาลัยการอาชีพศรีสัชนาลัย	อส	ศรีสัชนาลัย	สุโขทัย
ศรีสำโรงชนูปถัมภ์	สศ	ศรีสำโรง	สุโขทัย
ขุนไกรพิทยาคม	สศ	ศรีสำโรง	สุโขทัย
บ้านไร่พิทยาคม	สศ	ศรีสำโรง	สุโขทัย
วังทองวิทยา	สศ	ศรีสำโรง	สุโขทัย
หนองปลาหมอวิทยาคม	สศ	สวรรคโลก	สุโขทัย
สวรรคค่อนันต์วิทยา 2	สศ	สวรรคโลก	สุโขทัย
สวรรคค่อนันต์วิทยา	สศ	สวรรคโลก	สุโขทัย
หนองกลับวิทยาคม	สศ	สวรรคโลก	สุโขทัย
เทศบาลเมืองสวรรคโลก	ปก.	สวรรคโลก	สุโขทัย
เทศบาลสวรรคโลกประชาสรรค์	ปก.	สวรรคโลก	สุโขทัย
บรรหารแจ่มใสวิทยา 1	สศ	คอนเจดีย์	สุพรรณบุรี
สระกระโจมโสภณพิทยา	สศ	คอนเจดีย์	สุพรรณบุรี
บรรหารแจ่มใสวิทยา 3	สศ	ด่านช้าง	สุพรรณบุรี
ด่านช้างวิทยา	สศ	ด่านช้าง	สุพรรณบุรี
ธรรมโชติศึกษาลัย	สศ	เดิมบางนางบวช	สุพรรณบุรี
ทุ่งคลีโลกช้างวิทยา	สศ	เดิมบางนางบวช	สุพรรณบุรี
บรรหารแจ่มใสวิทยา 7	สศ	เดิมบางนางบวช	สุพรรณบุรี
บ่อกรูวิทยา	สศ	เดิมบางนางบวช	สุพรรณบุรี
บางปลาแม่น้ำ "สูงสุมารคองวิทช์"	สศ	บางปลาแม่น้ำ	สุพรรณบุรี
บางแม่หม้ายรัฐราษฎร์รังสฤษดิ์	สศ	บางปลาแม่น้ำ	สุพรรณบุรี
หรรษาสุจิตต์วิทยา 2	สศ	บางปลาแม่น้ำ	สุพรรณบุรี
เทศบาล 2 วัดปราสาททอง	ปก.	เมือง	สุพรรณบุรี
ศึกษาพิเศษสุพรรณบุรี**	สศ	เมือง	สุพรรณบุรี
สำนักงานสามัญศึกษาจังหวัดสุพรรณบุรี	สศ	เมือง	สุพรรณบุรี

วิทยาลัยการอาชีพบรรหารแจ่มใส	อส	เมือง	สุพรรณบุรี
คลังชั้นวิทยา	สศ	เมืองฯ	สุพรรณบุรี
สงวนหญิง	สศ	เมืองฯ	สุพรรณบุรี
กาญจนานิเทศวิทยาลัย สุพรรณบุรี	สศ	เมืองฯ	สุพรรณบุรี
กรรมศาสตร์วิทยาลัย	สศ	เมืองฯ	สุพรรณบุรี
สวนแดงวิทยา	สศ	เมืองฯ	สุพรรณบุรี
สว่างสุทธาวิทยา	สศ	ศรีประจันต์	สุพรรณบุรี
วังหัวราษฎร์สามัคคี	สศ	ศรีประจันต์	สุพรรณบุรี
ศรีประจันต์ "เมธีประมุข"	สศ	ศรีประจันต์	สุพรรณบุรี
หนองวัลย์เปรียงวิทยา	สศ	สองพี่น้อง	สุพรรณบุรี
บ่อสุพรรณวิทยา	สศ	สองพี่น้อง	สุพรรณบุรี
บรรหารแจ่มใสวิทยา 5	สศ	สองพี่น้อง	สุพรรณบุรี
สองพี่น้องวิทยา	สศ	สองพี่น้อง	สุพรรณบุรี
บางลี่วิทยา	สศ	สองพี่น้อง	สุพรรณบุรี
เทศบาล 1 ตลาดบางลี่	ปก.	สองพี่น้อง	สุพรรณบุรี
ทุ่งแฝกพิทยาคม	สศ	สามชุก	สุพรรณบุรี
สามชุกรัตน โกลาราม	สศ	สามชุก	สุพรรณบุรี
บรรหารแจ่มใสวิทยา 6	สศ	สามชุก	สุพรรณบุรี
หนองหญ้าไซวิทยา	สศ	หนองหญ้าไซ	สุพรรณบุรี
ดอนคาวิทยา	สศ	อู่ทอง	สุพรรณบุรี
สระยายโสมวิทยา	สศ	อู่ทอง	สุพรรณบุรี
อู่ทอง	สศ	อู่ทอง	สุพรรณบุรี
อู่ทองศึกษาลัย	สศ	อู่ทอง	สุพรรณบุรี
ท่าแพองวิทยา	สศ	กาญจนดิษฐ์	สุราษฎร์ธานี
กาญจนดิษฐ์	สศ	กาญจนดิษฐ์	สุราษฎร์ธานี
กาญจนดิษฐ์วิทยาคม	สศ	กาญจนดิษฐ์	สุราษฎร์ธานี
ท่าอุแทวิทยา	สศ	กาญจนดิษฐ์	สุราษฎร์ธานี
ตะกุกใต้ศึกษา	สศ	กิ่งอ.วิภาวดี	สุราษฎร์ธานี
มัธยมวิภาวดี	สศ	กิ่งอ.วิภาวดี	สุราษฎร์ธานี
เกาะพะงันศึกษา	สศ	เกาะพะงัน	สุราษฎร์ธานี
ที่ปราชญ์พิทยา	สศ	เกาะสมุย	สุราษฎร์ธานี
เกาะสมุย	สศ	เกาะสมุย	สุราษฎร์ธานี
วัดภูเขาทอง	สปช.	เกาะสมุย	สุราษฎร์ธานี
มัธยมบ้านท่าเนียบ	สศ	คีรีรัฐนิคม	สุราษฎร์ธานี
คีรีรัฐวิทยาคม	สศ	คีรีรัฐนิคม	สุราษฎร์ธานี

บ้านดั้นมะพร้าวมิตรภาพ 91	สปช.	สิริรัฐนิคม	สุราษฎร์ธานี
เคียนซาพิทยาคม	สศ	เคียนซา	สุราษฎร์ธานี
บ้านเสด็จพิทยาคม	สศ	เคียนซา	สุราษฎร์ธานี
พ่วงพรมครวิทยา	สศ	เคียนซา	สุราษฎร์ธานี
ชัยบุรีพิทยา	สศ	ชัยบุรี	สุราษฎร์ธานี
ไชยาวิทยา	สศ	ไชยา	สุราษฎร์ธานี
เขาพนมแบกศึกษา	สศ	ไชยา	สุราษฎร์ธานี
กาญจนานิเทศวิทยาลัย สุราษฎร์ธานี	สศ	ไชยา	สุราษฎร์ธานี
วิทยาลัยการอาชีพ ไชยา	อส	ไชยา	สุราษฎร์ธานี
คอนสักผดุงวิทย์	สศ	คอนสัก	สุราษฎร์ธานี
ปากแพรกพิทยาคม	สศ	คอนสัก	สุราษฎร์ธานี
ท่าฉางวิทยาคาร	สศ	ท่าฉาง	สุราษฎร์ธานี
เสวียดวิทยา รัชมง์คณาภิเษก	สศ	ท่าฉาง	สุราษฎร์ธานี
ท่าชนะ	สศ	ท่าชนะ	สุราษฎร์ธานี
สาขาท่าชนะ ***** (ต.วัง)	สศ	ท่าชนะ	สุราษฎร์ธานี
เทศบาล 1 (ห้วยมุด)	ปก.	นาสาร	สุราษฎร์ธานี
รัชชประภาพิทยาคม	สศ	บ้านตาขุน	สุราษฎร์ธานี
บ้านตาขุนวิทยา	สศ	บ้านตาขุน	สุราษฎร์ธานี
บ้านนาพิทยาคม	สศ	บ้านนาเคิม	สุราษฎร์ธานี
ควนสุบรรณวิทยา	สศ	บ้านนาสาร	สุราษฎร์ธานี
บ้านนาสาร	สศ	บ้านนาสาร	สุราษฎร์ธานี
ท่าชีวิทยาคม	สศ	บ้านนาสาร	สุราษฎร์ธานี
ราชประชานุเคราะห์ 12	สปช	บ้านนาสาร	สุราษฎร์ธานี
พรุพีพิทยาคม	สศ	บ้านนาสาร	สุราษฎร์ธานี
พนมศึกษา	สศ	พนม	สุราษฎร์ธานี
บางสวรรค์พิทยาคม	สศ	พระแสง	สุราษฎร์ธานี
พระแสงวิทยา	สศ	พระแสง	สุราษฎร์ธานี
พุนพินพิทยาคม	สศ	พุนพิน	สุราษฎร์ธานี
ท่าสะท้อนวิทยา	สศ	พุนพิน	สุราษฎร์ธานี
น้ำรอบวิทยา	สศ	พุนพิน	สุราษฎร์ธานี
บางเดือนสติตย์พิทยาคม	สศ	พุนพิน	สุราษฎร์ธานี
วิทยาลัยสารพัดช่างสุราษฎร์ธานี	อส	เมือง	สุราษฎร์ธานี
เทศบาล 1	ปก.	เมือง	สุราษฎร์ธานี
เทศบาล 5	ปก.	เมือง	สุราษฎร์ธานี
ศึกษาสงเคราะห์สุราษฎร์ธานี*	สศ	เมือง	สุราษฎร์ธานี

สอนคนตาบอดภาคใต้จังหวัดสุราษฎร์ธานี**	สศ	เมือง	สุราษฎร์ธานี
สำนักงานสามัญศึกษาจังหวัดสุราษฎร์ธานี	สศ	เมือง	สุราษฎร์ธานี
มัธยมพัชรกิติยาภา 3	สศ	เมืองฯ	สุราษฎร์ธานี
สุราษฎร์พิทยา	สศ	เมืองฯ	สุราษฎร์ธานี
เมืองสุราษฎร์ธานี	สศ	เมืองฯ	สุราษฎร์ธานี
สุราษฎร์ธานี	สศ	เมืองฯ	สุราษฎร์ธานี
สุราษฎร์ธานี 2	สศ	เมืองฯ	สุราษฎร์ธานี
ประจักษ์พิทยาคม	สศ	เมืองฯ	สุราษฎร์ธานี
คลองฉนวนวิทยา	สศ	เวียงสระ	สุราษฎร์ธานี
เวียงสระ	สศ	เวียงสระ	สุราษฎร์ธานี
เซนต์โยเซฟ(เกาะสมุย)	สช	เกาะสมุย	สุราษฎร์ธานี
กาบเชิงวิทยา	สศ	กาบเชิง	สุรินทร์
ปราสาทเบงวิทยา	สศ	กาบเชิง	สุรินทร์
โลกตะเคียนวิทยา	สศ	กาบเชิง	สุรินทร์
นางมณีวิทยา	สศ	กาบเชิง	สุรินทร์
ศรีสุขพิทยาคม	สศ	กิ่ง อ.ศรีณรงค์	สุรินทร์
บึงนครประชาสรรค์	สศ	กิ่งอ.เขวาสินรินทร์	สุรินทร์
นารายณ์คำผงวิทยา	สศ	กิ่งอ.โนนนารายณ์	สุรินทร์
พนมดงรักวิทยา	สศ	กิ่งอ.พนมดงรัก	สุรินทร์
จอมพระประชาสรรค์	สศ	จอมพระ	สุรินทร์
บุแกรงพิทยาคม	สศ	จอมพระ	สุรินทร์
เมืองสิงห์วิทยา	สศ	จอมพระ	สุรินทร์
หนองสนธิวิทยา	สศ	จอมพระ	สุรินทร์
ชุมพลวิทยาสรรค์	สศ	ชุมพลบุรี	สุรินทร์
ลำพลับพลาวินิจฉัย	สศ	ชุมพลบุรี	สุรินทร์
เมืองบัววิทยา	สศ	ชุมพลบุรี	สุรินทร์
ช้างบุญวิทยา	สศ	ท่าตูม	สุรินทร์
ท่าตูมประชาเสรมวิทย์	สศ	ท่าตูม	สุรินทร์
ทุ่งกุลาพิทยาคม	สศ	ท่าตูม	สุรินทร์
ลานทรายพิทยาคม	สศ	ท่าตูม	สุรินทร์
พรมเทพพิทยาคม	สศ	ท่าตูม	สุรินทร์
โนนแท่นพิทยาคม	สศ	ท่าตูม	สุรินทร์
เมืองแกพิทยาสรรค์	สศ	ท่าตูม	สุรินทร์
ศรีปทุมพิทยาคม	สศ	ท่าตูม	สุรินทร์
บัวเชดวิทยา	สศ	บัวเชด	สุรินทร์

มัธยมศรีลำภาดูน	สศ	บัวเชด	สุรินทร์
ประสาทวิทยาการ	สศ	ปราสาท	สุรินทร์
โลกขางวิทยา	สศ	ปราสาท	สุรินทร์
เชื้อเพลิงวิทยา	สศ	ปราสาท	สุรินทร์
คานีวิทยา	สศ	ปราสาท	สุรินทร์
คาบาววิทยา	สศ	ปราสาท	สุรินทร์
ทุ่งมนวิทยาการ	สศ	ปราสาท	สุรินทร์
ไทรแก้ววิทยา	สศ	ปราสาท	สุรินทร์
ศึกษาพิเศษสุรินทร์**	สศ	ปราสาท	สุรินทร์
เทศบาล 3 เทศบาลอนุสรณ์	ปล.	เมือง	สุรินทร์
สุรินทร์ภักดี	สศ	เมืองฯ	สุรินทร์
สินรินทร์วิทยา	สศ	เมืองฯ	สุรินทร์
โชคเพชรพิทยา	สศ	เมืองฯ	สุรินทร์
ตั้งใจวิทยาคม	สศ	เมืองฯ	สุรินทร์
แสงทรัพย์ประชาวิทยาการ	สศ	เมืองฯ	สุรินทร์
ท่าสว่างวิทยา	สศ	เมืองฯ	สุรินทร์
เทนมีย์มิตรประชา	สศ	เมืองฯ	สุรินทร์
สุรินทร์ราชมงคล	สศ	เมืองฯ	สุรินทร์
นาดีวิทยา	สศ	เมืองฯ	สุรินทร์
นาบัววิทยา	สศ	เมืองฯ	สุรินทร์
ศรีไผทสมันต์	สศ	เมืองฯ	สุรินทร์
มหิธรวิทยา	สศ	เมืองฯ	สุรินทร์
วิวัฒน์โยธิน	สศ	เมืองฯ	สุรินทร์
สิรินธร	สศ	เมืองฯ	สุรินทร์
สุรวิทยาการ	สศ	เมืองฯ	สุรินทร์
แรววิทยา	สศ	เมืองฯ	สุรินทร์
พญารามวิทยา	สศ	เมืองฯ	สุรินทร์
รามวิทยา รัชมังกลาภิเษก	สศ	เมืองฯ	สุรินทร์
ศรีรามประชาสรรค์	สศ	เมืองฯ	สุรินทร์
สุรินทร์พิทยาคม	สศ	เมืองฯ	สุรินทร์
สวายวิทยาการ	สศ	เมืองฯ	สุรินทร์
แกศึกษาพัฒนา	สศ	รัตนบุรี	สุรินทร์
ดอนแร่วิทยา	สศ	รัตนบุรี	สุรินทร์
ทับโพธิ์พัฒนวิทย์	สศ	รัตนบุรี	สุรินทร์
ธาตุศรีนคร	สศ	รัตนบุรี	สุรินทร์

เบ็ดพิทยาสรรค์	สศ	รัตนบุรี	สุรินทร์
ประจักษ์ศิลปาคม	สศ	รัตนบุรี	สุรินทร์
รัตนบุรี	สศ	รัตนบุรี	สุรินทร์
โนนเทพ	สศ	รัตนบุรี	สุรินทร์
สุรพินท์พิทย	สศ	ลำดวน	สุรินทร์
พนาสนวิทยา	สศ	ลำดวน	สุรินทร์
กุศโลบายประจักษ์	สศ	ศีขรภูมิ	สุรินทร์
ขวาวใหญ่วิทยา	สศ	ศีขรภูมิ	สุรินทร์
มัธยมจารพัตวิทยา	สศ	ศีขรภูมิ	สุรินทร์
วังข่าพัฒนา	สศ	ศีขรภูมิ	สุรินทร์
ห้วยจิ้งวิทยา	สศ	ศีขรภูมิ	สุรินทร์
แคลสิริวิทยา	สศ	ศีขรภูมิ	สุรินทร์
หนองแวงวิทยาคม	สศ	ศีขรภูมิ	สุรินทร์
ยางวิทยาคาร	สศ	ศีขรภูมิ	สุรินทร์
ศีขรภูมิพิสัย	สศ	ศีขรภูมิ	สุรินทร์
จารย์วิทยาคาร	สศ	ศีขรภูมิ	สุรินทร์
หนองขุนศรีวิทยา	สศ	สนม	สุรินทร์
สนมวิทยาคาร	สศ	สนม	สุรินทร์
หนองอีชัยวิทยา	สศ	สนม	สุรินทร์
กระเทียมวิทยา	สศ	สังขะ	สุรินทร์
เทพอุดมวิทยา	สศ	สังขะ	สุรินทร์
ดาดงวิทยา รัชมังกลาภิเษก	สศ	สังขะ	สุรินทร์
ขนาดมอญพิทยาคม	สศ	สังขะ	สุรินทร์
มัธยมทับทิมสยาม 04	สศ	สังขะ	สุรินทร์
พระแก้ววิทยา	สศ	สังขะ	สุรินทร์
สังขะ	สศ	สังขะ	สุรินทร์
บ้านตาแตรว-ทัพตัด ต.ตาตุ่ม	สปช.	สังขะ	สุรินทร์
ศรีสุขวิทยา	สศ	สำโรงทาบ	สุรินทร์
สำโรงทาบวิทยาคม	สศ	สำโรงทาบ	สุรินทร์
บึงกล้านคร	สศ	กิ่งอ.บึงคล้า	หนองคาย
ฝางพิทยาคม	สศ	กิ่งอ.สระใคร	หนองคาย
น้ำสวยวิทยา	สศ	กิ่งอ.สระใคร	หนองคาย
เซกา	สศ	เซกา	หนองคาย
หนองหิ้งพิทย	สศ	เซกา	หนองคาย
ประชานิมิตพิทยานุกูล	สศ	เซกา	หนองคาย

เหล่าคามพิทยาคม รัชมังคลาภิเษก	สศ	เซกา	หนองคาย
เจ็ดสีวิทยาคาร	สศ	เซกา	หนองคาย
โสภก่ามวิทยา	สศ	เซกา	หนองคาย
บ้านห้วยผกจะ	สปช.	เซกา	หนองคาย
บ้านหัวแฮด ต.ท่าสะอาด	สปช.	เซกา	หนองคาย
โนนคำพิทยาคม	สศ	โซ่พิสัย	หนองคาย
โซ่พิสัยพิทยาคม	สศ	โซ่พิสัย	หนองคาย
ศรีชมภูวิทยา	สศ	โซ่พิสัย	หนองคาย
โพนทองประชาสรรค์	สศ	โซ่พิสัย	หนองคาย
ท่าบ่อพิทยาคม	สศ	ท่าบ่อ	หนองคาย
โลกคอนพิทยาคม	สศ	ท่าบ่อ	หนองคาย
ท่าบ่อ	สศ	ท่าบ่อ	หนองคาย
เดื่อวิทยาคาร	สศ	ท่าบ่อ	หนองคาย
ถ่อนวิทยา	สศ	ท่าบ่อ	หนองคาย
หนองนางพิทยาคม	สศ	ท่าบ่อ	หนองคาย
นาสวรรค์พิทยาคม	สศ	บึงกาฬ	หนองคาย
โพธิ์ทองวิทยานุสรณ์	สศ	บึงกาฬ	หนองคาย
บึงกาฬ	สศ	บึงกาฬ	หนองคาย
หนองแข็งพิทยาคม	สศ	บึงกาฬ	หนองคาย
วิทยาลัยการอาชีพบึงกาฬ	อส	บึงกาฬ	หนองคาย
ท่าดอกคำพิทยาคม	สศ	บึงโขงหลง	หนองคาย
บึงโขงหลงพิทยาคม	สศ	บึงโขงหลง	หนองคาย
ปากคาดพิทยาคม	สศ	ปากคาด	หนองคาย
สมสนุกพิทยาคม	สศ	ปากคาด	หนองคาย
หนองยองพิทยาคม รัชมังคลาภิเษก	สศ	ปากคาด	หนองคาย
ศรีสำราญพิทยาคม	สศ	พรเจริญ	หนองคาย
พรเจริญวิทยา	สศ	พรเจริญ	หนองคาย
หนองหัวช้างวิทยา	สศ	พรเจริญ	หนองคาย
กุดบงพิทยาคาร	สศ	โพนพิสัย	หนองคาย
ชุมพล โพนพิสัย	สศ	โพนพิสัย	หนองคาย
ราชประชานุเคราะห์ 27	สศ	โพนพิสัย	หนองคาย
เขมพิทยาคม	สศ	โพนพิสัย	หนองคาย
นาดีพิทยาคม	สศ	โพนพิสัย	หนองคาย
นาหนึ่งพัฒนศึกษา	สศ	โพนพิสัย	หนองคาย
พระบาทนาสิงห์พิทยาคม	สศ	โพนพิสัย	หนองคาย

ประชาบดีพิทยาคม	สศ	โพนพิสัย	หนองคาย
วังหลวงพิทยาสรรพ์	สศ	โพนพิสัย	หนองคาย
ปากสวายพิทยาคม	สศ	โพนพิสัย	หนองคาย
ร่วมธรรมานุสรณ์	สศ	โพนพิสัย	หนองคาย
ราชประชานุเคราะห์ 14	สปช.	เมือง	หนองคาย
โรชาวิโอ	สช	เมือง	หนองคาย
สำนักงานสามัญศึกษาจังหวัดหนองคาย	สศ	เมือง	หนองคาย
วิทยาลัยการอาชีพบ้านฝื่อ	อส	เมือง	หนองคาย
กวนวันวิทยา	สศ	เมืองฯ	หนองคาย
ค่ายบกหวานวิทยา	สศ	เมืองฯ	หนองคาย
พระธาตุบังพวนวิทยา	สศ	เมืองฯ	หนองคาย
ปทุมเทพวิทยาคาร	สศ	เมืองฯ	หนองคาย
เวียงคำวิทยาคาร	สศ	เมืองฯ	หนองคาย
หนองคายวิทยาคาร	สศ	เมืองฯ	หนองคาย
หินโงมพิทยาคม	สศ	เมืองฯ	หนองคาย
พระพุทธบาทพิทยาคม	สศ	ศรีเชียงใหม่	หนองคาย
พานพร้าว	สศ	ศรีเชียงใหม่	หนองคาย
โพธิ์ตากพิทยาคม	สศ	ศรีเชียงใหม่	หนองคาย
วราภิอนุสรณ์	สศ	ศรีเชียงใหม่	หนองคาย
ภูทอกวิทยา	สศ	ศรีวิไล	หนองคาย
ศรีวิไลวิทยา	สศ	ศรีวิไล	หนองคาย
สังคมวิทยา	สศ	สังคม	หนองคาย
วังม่วงพิทยาคม	สศ	สังคม	หนองคาย
เซนต์ปอล	สช	เมือง	หนองคาย
นาแกวิทยา	สศ	กิ่งอ.นาหวัง	หนองบัวลำภู
นาหวังศึกษาวิช	สศ	กิ่งอ.นาหวัง	หนองบัวลำภู
กุศลจินีพิทยาคม	สศ	นากลาง	หนองบัวลำภู
คำแสนวิทยาสรรค์	สศ	นากลาง	หนองบัวลำภู
ฝั่งแดงวิทยาสรรค์	สศ	นากลาง	หนองบัวลำภู
กุศลคู่พิทยาคม	สศ	โนนสัง	หนองบัวลำภู
โนนเมืองวิทยาคาร	สศ	โนนสัง	หนองบัวลำภู
โนนสังวิทยาคาร	สศ	โนนสัง	หนองบัวลำภู
หนองเหือดแอ่ววิทยา	สศ	โนนสัง	หนองบัวลำภู
สำนักงานสามัญศึกษาจังหวัดหนองบัวลำภู	สศ	เมือง	หนองบัวลำภู
บ้านขามพิทยาคม	สศ	เมืองฯ	หนองบัวลำภู

เฉลิมพระเกียรติสมเด็จพระศรีนครินทร์ หนองบัวฯ	สศ	เมืองฯ	หนองบัวลำภู
หนองบัวพิทยาคาร	สศ	เมืองฯ	หนองบัวลำภู
หนองสวรรค์พิทยาคาร	สศ	เมืองฯ	หนองบัวลำภู
กุศเสเทียนพิทยาคาร	สศ	ศรีบุญเรือง	หนองบัวลำภู
นากอกพิทยาคาร	สศ	ศรีบุญเรือง	หนองบัวลำภู
ศรีบุญเรืองพิทยาคาร	สศ	ศรีบุญเรือง	หนองบัวลำภู
ขงหล่อพิทยาคาร	สศ	ศรีบุญเรือง	หนองบัวลำภู
กุงแก้วพิทยาคาร	สศ	ศรีบุญเรือง	หนองบัวลำภู
ดงมะไฟวิทยาคม	สศ	สุวรรณคูหา	หนองบัวลำภู
ภูซางใหญ่วิทยาคม	สศ	สุวรรณคูหา	หนองบัวลำภู
สุวรรณคูหาพิทยาสรรค์	สศ	สุวรรณคูหา	หนองบัวลำภู
บ้านผาซ່อน ไชคชัย	สปช.	สุวรรณคูหา	หนองบัวลำภู
ราชสถิตยัวิทยา	สศ	ไชโย	อ่างทอง
บางเสด็จวิทยาคม	สศ	ป่าโมก	อ่างทอง
ป่าโมกซ์วิทยาคม	สศ	ป่าโมก	อ่างทอง
โพธิ์ทองพิทยาคม	สศ	โพธิ์ทอง	อ่างทอง
โพธิ์ทอง "จินดามณี"	สศ	โพธิ์ทอง	อ่างทอง
เทศบาล 3 วัดชัยมงคล	ปล.	เมือง	อ่างทอง
สำนักงานสามัญศึกษาจังหวัดอ่างทอง	สศ	เมือง	อ่างทอง
จำปาหล่อพิทยาคม	สศ	เมืองฯ	อ่างทอง
สตรีอ่างทอง	สศ	เมืองฯ	อ่างทอง
อ่างทองปัทมโรจน์วิทยาคม	สศ	เมืองฯ	อ่างทอง
วิเศษชัยชาญวิทยาคม	สศ	วิเศษชัยชาญ	อ่างทอง
วิเศษไชยชาญ "ตันติวิทยาคม"	สศ	วิเศษชัยชาญ	อ่างทอง
ไผ่วงวิทยา	สศ	วิเศษชัยชาญ	อ่างทอง
สามโก้วิทยาคม	สศ	สามโก้	อ่างทอง
รวิหัววิทยา	สศ	แสวงหา	อ่างทอง
แสวงหาวิทยาคม	สศ	แสวงหา	อ่างทอง
มัธยมแมด	สศ	กิ่งอ.ลืออำนาจ	อำนาจเจริญ
ลืออำนาจวิทยาคม	สศ	กิ่งอ.ลืออำนาจ	อำนาจเจริญ
คำเขื่อนแก้ววิทยาคม	สศ	ชานุมาน	อำนาจเจริญ
ชานุมานวิทยาคม	สศ	ชานุมาน	อำนาจเจริญ
ปทุมราชวงศา	สศ	ปทุมราชวงศา	อำนาจเจริญ
ลือวิทยาคม	สศ	ปทุมราชวงศา	อำนาจเจริญ
บ้านโคกพระวินัยดี	สปช.	ปทุมราชวงศา	อำนาจเจริญ

ศรีสุนทรวิทยาลัย	สศ	พนา	อำนาจเจริญ
พนาศึกษา	สศ	พนา	อำนาจเจริญ
ศึกษาสงเคราะห์อำนาจเจริญ*	สศ	เมือง	อำนาจเจริญ
สำนักงานสามัญศึกษาจังหวัดอำนาจเจริญ	สศ	เมือง	อำนาจเจริญ
ลิ้มใหญ่วิทยา	สศ	เมืองฯ	อำนาจเจริญ
นาจิกพิทยาคม	สศ	เมืองฯ	อำนาจเจริญ
นาวังวิทยา	สศ	เมืองฯ	อำนาจเจริญ
นายนวมวิทยา	สศ	เมืองฯ	อำนาจเจริญ
น้ำปลีกศึกษา	สศ	เมืองฯ	อำนาจเจริญ
อำนาจเจริญ	สศ	เมืองฯ	อำนาจเจริญ
อำนาจเจริญ 2	สศ	เมืองฯ	อำนาจเจริญ
ปลาเค้าวิทยานุสรณ์	สศ	เมืองฯ	อำนาจเจริญ
สร้างนกดพิทยาคม	สศ	เมืองฯ	อำนาจเจริญ
นาเวียงจูลลิตวิทยา	สศ	เสนางคนิคม	อำนาจเจริญ
เสนางคนิคม	สศ	เสนางคนิคม	อำนาจเจริญ
จิกคูวิทยา	สศ	หัวตะพาน	อำนาจเจริญ
หัวตะพานพิทยาคม	สศ	หัวตะพาน	อำนาจเจริญ
หนองสามขาพิทยาคม	สศ	หัวตะพาน	อำนาจเจริญ
คูแก้ววิทยา	สศ	กิ่งอ.คูแก้ว	อุดรธานี
ยูงทองพิทยาคม	สศ	กิ่งอ.นาขุง	อุดรธานี
นาทรายพิทยาคม	สศ	กิ่งอ.พิบูลย์รักษ์	อุดรธานี
พิบูลย์รักษ์พิทยา	สศ	กิ่งอ.พิบูลย์รักษ์	อุดรธานี
ประจักษ์ศิลปาคม	สศ	กิ่งอ.ศิลปาคม	อุดรธานี
ภูพานวิทยา	สศ	กุดจับ	อุดรธานี
เชียงเพ็งวิทยา	สศ	กุดจับ	อุดรธานี
กุดจับประชาสรรค์	สศ	กุดจับ	อุดรธานี
กุมภวาปี	สศ	กุมภวาปี	อุดรธานี
แซแลพิทยานุสรณ์	สศ	กุมภวาปี	อุดรธานี
สื่อศิลปศาสตร์	สศ	กุมภวาปี	อุดรธานี
กุมภวาปีพิทยาสรรค์	สศ	กุมภวาปี	อุดรธานี
พันดอนวิทยา	สศ	กุมภวาปี	อุดรธานี
หนองแดงวิทย์คอม	สศ	กุมภวาปี	อุดรธานี
เสอเพลอพิทยาคม	สศ	กุมภวาปี	อุดรธานี
ห้วยเก็งพิทยาคาร	สศ	กุมภวาปี	อุดรธานี
สามพาดพิทยาคาร	สศ	กุมภวาปี	อุดรธานี

ไชยวานวิทยา	สศ	ไชยวาน	อุดรธานี
โพนสูงพัฒนศึกษา	สศ	ไชยวาน	อุดรธานี
ทุ่งฝนวิทยาคาร	สศ	ทุ่งฝน	อุดรธานี
ทุ่งฝนพัฒนศึกษา	สศ	ทุ่งฝน	อุดรธานี
น้ำโสมพิทยาคม	สศ	น้ำโสม	อุดรธานี
สามัคคีพิทยาคาร	สศ	น้ำโสม	อุดรธานี
น้ำซึ่มพิทยาคม	สศ	น้ำโสม	อุดรธานี
ทมนางามวิทยาคม	สศ	โนนสะอาด	อุดรธานี
โนนสะอาดพิทยาสรรค์	สศ	โนนสะอาด	อุดรธานี
ดงเย็นพิทยาคาร	สศ	บ้านคุด	อุดรธานี
ชัยนาคำวิทยา	สศ	บ้านคุด	อุดรธานี
นาไหมพิทยาคม รัชมิ่งคลาสิก	สศ	บ้านคุด	อุดรธานี
ทรัพย์อุดมวิทยา	สศ	บ้านคุด	อุดรธานี
โนนสะอาดชุมแสงวิทยา	สศ	บ้านคุด	อุดรธานี
บ้านคุดวิทยา	สศ	บ้านคุด	อุดรธานี
จำปาโมงวิทยาคาร	สศ	บ้านฝ้อ	อุดรธานี
บ้านฝ้อพิทยาสรรค์	สศ	บ้านฝ้อ	อุดรธานี
ภูพระบาทวิทยา	สศ	บ้านฝ้อ	อุดรธานี
หนองหัวคู่วงประชานุเคราะห์	สศ	บ้านฝ้อ	อุดรธานี
จอมศรีพิทยาคาร	สศ	เพ็ญ	อุดรธานี
เชียงหวางพิทยาคาร	สศ	เพ็ญ	อุดรธานี
เพ็ญพิทยาคม	สศ	เพ็ญ	อุดรธานี
สุขเส้าพิทยาคาร	สศ	เพ็ญ	อุดรธานี
เทศบาล 1สว่างวิทยา	ปค.	เมือง	อุดรธานี
เทศบาล 2 มุขมนตรี	ปค.	เมือง	อุดรธานี
ศึกษาพิเศษอุดรธานี*	สศ	เมือง	อุดรธานี
สำนักงานสามัญศึกษาจังหวัดอุดรธานี	สศ	เมือง	อุดรธานี
อุดรธานีพิทยาคม	สศ	เมืองฯ	อุดรธานี
มัธยมสิริวัณวรี 1	สศ	เมืองฯ	อุดรธานี
อุดรพิทยานุกูล 2	สศ	เมืองฯ	อุดรธานี
เชิงพิงพัฒนวิษ	สศ	เมืองฯ	อุดรธานี
อุดรพัฒนศึกษา	สศ	เมืองฯ	อุดรธานี
อุดรพิชัยรัักษ์พิทยา	สศ	เมืองฯ	อุดรธานี
นิคมสงเคราะห์วิทยา	สศ	เมืองฯ	อุดรธานี
โนนสูงพิทยาคาร	สศ	เมืองฯ	อุดรธานี

อุดรพัฒนาการ	สศ	เมืองฯ	อุดรธานี
อุดรธรรมานุสรณ์	สศ	เมืองฯ	อุดรธานี
สามพร้าววิทยา	สศ	เมืองฯ	อุดรธานี
ธาตุโพททองวิทยาคม	สศ	เมืองฯ	อุดรธานี
ประจักษ์ศิลปาคาร	สศ	เมืองฯ	อุดรธานี
ราชินูทิศ 2	สศ	เมืองฯ	อุดรธานี
สตรีราชินูทิศ	สศ	เมืองฯ	อุดรธานี
อุดรพิทยานุกูล	สศ	เมืองฯ	อุดรธานี
น่านกษุมวิทยาคม	สศ	วังสามหมอ	อุดรธานี
คำยางพิทยา	สศ	วังสามหมอ	อุดรธานี
วังสามหมอวิทยาการ	สศ	วังสามหมอ	อุดรธานี
คาดทองพิทยาคม	สศ	ศรีธาตุ	อุดรธานี
ศรีธาตุพิทยาคม	สศ	ศรีธาตุ	อุดรธานี
กุงเจริญพิทยาคม	สศ	ศรีธาตุ	อุดรธานี
อึ้งยวดพิทยานุกูล	สศ	สร้างคอม	อุดรธานี
สร้างคอมวิทยา	สศ	สร้างคอม	อุดรธานี
แสงอร่ามพิทยาคม	สศ	หนองวัวซอ	อุดรธานี
หนองวัวซอพิทยาคม	สศ	หนองวัวซอ	อุดรธานี
หนองยางชุมพิทยาคม	สศ	หนองวัวซอ	อุดรธานี
หนองแสงวิทยศึกษ	สศ	หนองแสง	อุดรธานี
บ้านเชียงวิทยา	สศ	หนองหาน	อุดรธานี
พังงูพิทยาคม	สศ	หนองหาน	อุดรธานี
หนองหานวิทยา	สศ	หนองหาน	อุดรธานี
ตรอนศรีสินธุ์	สศ	ตรอน	อุดรดิตต์
ทองแสนขันวิทยา	สศ	ทองแสนขัน	อุดรดิตต์
ท่าปลาประชาอุทิศ	สศ	ท่าปลา	อุดรดิตต์
ราชประชานุเคราะห์ 13	สพช.	ท่าปลา	อุดรดิตต์
น้ำปาดชนูปถัมภ์	สศ	น้ำปาด	อุดรดิตต์
สหคริสเตียน	สช.	น้ำปาด	อุดรดิตต์
บ้านโคกวิทยาคม	สศ	บ้านโคก	อุดรดิตต์
พิชัย	สศ	พิชัย	อุดรดิตต์
บ้านโคกพิทยา	สศ	พิชัย	อุดรดิตต์
ดาราพิทยาคม	สศ	พิชัย	อุดรดิตต์
ฟากท่าวิทยา	สศ	ฟากท่า	อุดรดิตต์
เทศบาล 3 บ้านเหล่า	ปล.	เมือง	อุดรดิตต์

สำนักงานสามัญศึกษาจังหวัดอุตรดิตถ์	สศ	เมือง	อุตรดิตถ์
อุตรดิตถ์	สศ	เมืองฯ	อุตรดิตถ์
อุตรดิตถ์ครุณี	สศ	เมืองฯ	อุตรดิตถ์
น้ำริดวิทยา	สศ	เมืองฯ	อุตรดิตถ์
ทุ่งกะโลวิทยา	สศ	เมืองฯ	อุตรดิตถ์
อุตรดิตถ์วิทยา	สศ	เมืองฯ	อุตรดิตถ์
วังกะพืพิทยาคม	สศ	เมืองฯ	อุตรดิตถ์
แสนตอวิทยา	สศ	เมืองฯ	อุตรดิตถ์
ด่านแม่คำมันพิทยาคม	สศ	ลับแล	อุตรดิตถ์
ลับแลศรีวิทยา	สศ	ลับแล	อุตรดิตถ์
ลับแลพิทยาคม	สศ	ลับแล	อุตรดิตถ์
ตลุกคู่วิทยาคม	สศ	ทัพทัน	อุทัยธานี
ทัพทันอนุสรณ์	สศ	ทัพทัน	อุทัยธานี
ทองหลางวิทยาคม	สศ	บ้านไร่	อุทัยธานี
บ้านไร่วิทยา	สศ	บ้านไร่	อุทัยธานี
กาฐิงวิทยาคม	สศ	บ้านไร่	อุทัยธานี
วังหินวิทยาคม	สศ	บ้านไร่	อุทัยธานี
หนองจอกประชานุสรณ์	สศ	บ้านไร่	อุทัยธานี
เทศบาลท่าอิฐ	ปล.	เมือง	อุทัยธานี
สำนักงานสามัญศึกษาจังหวัดอุทัยธานี	สศ	เมือง	อุทัยธานี
วิทยาลัยสารพัดช่างอุทัยธานี	อส	เมือง	อุทัยธานี
อุทัยวิทยาคม	สศ	เมืองฯ	อุทัยธานี
หนองเต่าวิทยา	สศ	เมืองฯ	อุทัยธานี
พุทธมงคลวิทยา	สศ	เมืองฯ	อุทัยธานี
ลานสักวิทยา	สศ	ลานสัก	อุทัยธานี
ร่องคันทวิทยา	สศ	ลานสัก	อุทัยธานี
บ่อ่างวิทยา	สศ	สว่างอารมณ์	อุทัยธานี
สว่างอารมณ์วิทยาคม	สศ	สว่างอารมณ์	อุทัยธานี
กาญจนานิกะวิทยลัย อุทัยธานี	สศ	หนองขาหย่าง	อุทัยธานี
หนองขาหย่างวิทยา	สศ	หนองขาหย่าง	อุทัยธานี
ทุ่งโพวิทยา	สศ	หนองฉาง	อุทัยธานี
บ้านทุ่งนาวิทยา	สศ	หนองฉาง	อุทัยธานี
หนองฉางวิทยา	สศ	หนองฉาง	อุทัยธานี
สมอทองปีที่ปผลิผลอุปถัมภ์	สศ	ห้วยคต	อุทัยธานี
ห้วยคตพิทยาคม	สศ	ห้วยคต	อุทัยธานี

บ้านกลาง	สปช.	หัวข้อค	อุทัยธานี
หกลีบพรหมวิทยาคม อุบลราชธานี	สศ	กิ่งอ.ดอนมดแดง	อุบลราชธานี
ดอนมดแดงวิทยาคม	สศ	กิ่งอ.ดอนมดแดง	อุบลราชธานี
ทุ่งศรีอุดม	สศ	กิ่งอ.ทุ่งศรีอุดม	อุบลราชธานี
ทุ่งเท็งยิ่งวัฒนา	สศ	กิ่งอ.ทุ่งศรีอุดม	อุบลราชธานี
พะลานวิทยาคม	สศ	กิ่งอ.นาตาล	อุบลราชธานี
พังเคนพิทยา	สศ	กิ่งอ.นาตาล	อุบลราชธานี
สว่างวีระวงศ์	สศ	กิ่งอ.สว่างวีระวงศ์	อุบลราชธานี
โลกสว่างคุ้มวิทยานุสรณ์	สศ	กิ่งอ.สำโรง	อุบลราชธานี
สำโรงวิทยาคาร	สศ	กิ่งอ.สำโรง	อุบลราชธานี
ชุมคำวิทยาคาร	สศ	กุดช้างปุ่น	อุบลราชธานี
กุดข้าวปุ้นวิทยา	สศ	กุดข้าวปุ่น	อุบลราชธานี
โนนสว่างประชาสรรค์	สศ	กุดข้าวปุ่น	อุบลราชธานี
แก้งเหนือพิทยาคม	สศ	เขมราษฎร์	อุบลราชธานี
เขมราษฎร์พิทยาคม	สศ	เขมราษฎร์	อุบลราชธานี
เขื่องในพิทยาคาร	สศ	เขื่องใน	อุบลราชธานี
ชีทวนวิทยาสามักลี	สศ	เขื่องใน	อุบลราชธานี
นาคำวิทยา	สศ	เขื่องใน	อุบลราชธานี
บ้านไทยวิทยาคม	สศ	เขื่องใน	อุบลราชธานี
เก่าขามวิทยา	สศ	เขื่องใน	อุบลราชธานี
สหธาตุศึกษา	สศ	เขื่องใน	อุบลราชธานี
เสียมทองพิทยาคม	สศ	เขื่องใน	อุบลราชธานี
โขงเจียมวิทยาคม	สศ	โขงเจียม	อุบลราชธานี
ท่าโพธิ์ศรีพิทยา	สศ	เดชอุดม	อุบลราชธานี
นาระแหงศึกษา	สศ	เดชอุดม	อุบลราชธานี
นาเยี่ยศึกษา รัชมังคลาภิเษก	สศ	เดชอุดม	อุบลราชธานี
นาสว่างวิทยา	สศ	เดชอุดม	อุบลราชธานี
บัวงามวิทยา	สศ	เดชอุดม	อุบลราชธานี
เดชอุดม	สศ	เดชอุดม	อุบลราชธานี
เกษมสีมาวิทยาคาร	สศ	ตระการพืชผล	อุบลราชธานี
มัธยมตระการพืชผล	สศ	ตระการพืชผล	อุบลราชธานี
นาสะไมพิทยาคม	สศ	ตระการพืชผล	อุบลราชธานี
โนนสูงวิทยาคม	สศ	ตระการพืชผล	อุบลราชธานี
สะพือวิทยาคาร	สศ	ตระการพืชผล	อุบลราชธานี
เขียงแก้วพิทยาคม	สศ	คาลสุขุม	อุบลราชธานี

ศาลสมเด็จพระนเรศวรมหาราช	สศ	ศาลสมเด็จพระนเรศวรมหาราช	อุบลราชธานี
นาจะหลวย	สศ	นาจะหลวย	อุบลราชธานี
คงสวรรค์วิทยา	สศ	นาจะหลวย	อุบลราชธานี
โคมประคิมฐ์วิทยา	สศ	น้ำยืน	อุบลราชธานี
น้ำขุ่นวิทยา	สศ	น้ำขุ่น	อุบลราชธานี
น้ำยืนวิทยา	สศ	น้ำขุ่น	อุบลราชธานี
นาโพธิ์วิทยา	สศ	บุญศรี	อุบลราชธานี
บุญศรีวิทยา	สศ	บุญศรี	อุบลราชธานี
ห้วยข่าพิทยาคม	สศ	บุญศรี	อุบลราชธานี
โนนกลางพิทยาคม	สศ	พิบูลมังสาหาร	อุบลราชธานี
พิบูลมังสาหาร	สศ	พิบูลมังสาหาร	อุบลราชธานี
ไร่ใต้ประชาคม	สศ	พิบูลมังสาหาร	อุบลราชธานี
หนองบัวฮีพิทยาคม	สศ	พิบูลมังสาหาร	อุบลราชธานี
อ่างศิลา	สศ	พิบูลมังสาหาร	อุบลราชธานี
เทศบาล 1 (บ้านโพธิ์กลาง)	ปก.	พิบูลมังสาหาร	อุบลราชธานี
โพธิ์ไทรพิทยาคาร	สศ	โพธิ์ไทร	อุบลราชธานี
เหล่างามพิทยาคม	สศ	โพธิ์ไทร	อุบลราชธานี
ดงยางพิทยาคม	สศ	ม่วงสามสิบ	อุบลราชธานี
ศรีน้ำคำศึกษา	สศ	ม่วงสามสิบ	อุบลราชธานี
ไฟใหญ่ศึกษา	สศ	ม่วงสามสิบ	อุบลราชธานี
ม่วงสามสิบอัมพวันวิทยา	สศ	ม่วงสามสิบ	อุบลราชธานี
ราชประชานุเคราะห์ 32	สศ	เมือง	อุบลราชธานี
เทศบาลบูรพาอุบล	ปก.	เมือง	อุบลราชธานี
เทศบาลวัดหลวงราชวาสน	ปก.	เมือง	อุบลราชธานี
สำนักงานสามัญศึกษาจังหวัดอุบลราชธานี	สศ	เมือง	อุบลราชธานี
อุบลปัญญาคุณ**	สศ	เมือง	อุบลราชธานี
ประทุมวรรณวิทยา	สศ	เมืองฯ	อุบลราชธานี
พระวอพระตาวิทยานุสรณ์	สศ	เมืองฯ	อุบลราชธานี
ศรีปทุมพิทยาคาร	สศ	เมืองฯ	อุบลราชธานี
นารีนุกูล	สศ	เมืองฯ	อุบลราชธานี
เบ็ญจมะหาราช	สศ	เมืองฯ	อุบลราชธานี
ปทุมพิทยาคม	สศ	เมืองฯ	อุบลราชธานี
หนองขอนวิทยา	สศ	เมืองฯ	อุบลราชธานี
หนองบ่อสามัคคีวิทยา	สศ	เมืองฯ	อุบลราชธานี
นารีนุกูล 2	สศ	เมืองฯ	อุบลราชธานี

วารินชำราบ	สศ	วารินชำราบ	อุบลราชธานี
ลือคำหาญวารินชำราบ	สศ	วารินชำราบ	อุบลราชธานี
วีจิตรพิทย	สศ	วารินชำราบ	อุบลราชธานี
วิทยาลัยการอาชีพวารินชำราบ	อส	วารินชำราบ	อุบลราชธานี
ห้วยชะยุงวิทยา	สศ	วารินชำราบ	อุบลราชธานี
เทศบาลบ้านสุขสำราญ	ปก.	วารินชำราบ	อุบลราชธานี
เทศบาลวารินวิชาชาติ	ปก.	วารินชำราบ	อุบลราชธานี
เทศบาลหนองตาโฝน	ปก.	วารินชำราบ	อุบลราชธานี
ศรีเมืองวิทยาคาร	สศ	ศรีเมืองใหม่	อุบลราชธานี
หนามแท่งพิทยาคม รัชมังคลาภิเษก	สศ	ศรีเมืองใหม่	อุบลราชธานี
เอื้อคใหญ่พิทยา	สศ	ศรีเมืองใหม่	อุบลราชธานี
ช่องเม็กวิทยา	สศ	สิรินธร	อุบลราชธานี
สิรินธรวิทยานุสรณ์	สศ	สิรินธร	อุบลราชธานี

สถาบันวิทยบริการ
จุฬาลงกรณ์มหาวิทยาลัย



ภาคผนวก ข

สถาบันวิทยบริการ
จุฬาลงกรณ์มหาวิทยาลัย

Application : Library

Module Id : LIB70010

User : FANPUDNP

Parameter : รหัสกลุ่มรายการ จาก 00001 ถึง 99999, เลขที่รายการ จาก 1 ถึง 1149

Sort by : รหัสกลุ่มรายการ, รายการ

สถานีวิทยุโทรทัศน์การศึกษาทางไกลผ่านดาวเทียม วังไกลกังวล

รายงานรายการตามกลุ่มรายการ

Page : 7 / 50

Date : 08/05/2547

Time : 14:42

เลขที่รายการ	รายการ	ลักษณะรายการ	ผู้สอน/ผู้ผลิต	สถาบัน	ประเภทรายการ
823	สุศึกษา ระดับประถมศึกษาชั้นปีที่ 3	รายการสอน	T000000477 - อ.ภรรณีภา เพชรศรี	โรงเรียนวังไกลกังวล (ฝ่ายประถม)	00009 - ทลานามัย
839	สุศึกษา ระดับประถมศึกษาชั้นปีที่ 4	รายการสอน	T000000477 - อ.ภรรณีภา เพชรศรี	โรงเรียนวังไกลกังวล (ฝ่ายประถม)	00009 - ทลานามัย
846	สุศึกษา ระดับประถมศึกษาชั้นปีที่ 5	รายการสอน	T000000491 - อ.ชาญยุทธ กลิ่นอุบล	โรงเรียนวังไกลกังวล (ฝ่ายประถม)	00005 - ความรู้ทั่วไป
862	สุศึกษา ระดับประถมศึกษาชั้นปีที่ 6	รายการสอน	T000000491 - อ.ชาญยุทธ กลิ่นอุบล	โรงเรียนวังไกลกังวล (ฝ่ายประถม)	00005 - ความรู้ทั่วไป
446	อนุรักษวัฒนธรรม	รายการสอน	T000000096 - อ.ไพรมณี เขียวขำ	โรงเรียนวังไกลกังวล (ฝ่ายประถม)	00005 - ความรู้ทั่วไป

กลุ่มรายการ : 00004 - มัธยมศึกษาปีที่ 1 จำนวน 32 รายการ

เลขที่รายการ	รายการ	ลักษณะรายการ	ผู้สอน/ผู้ผลิต	สถาบัน	ประเภทรายการ
973	ภาษาอังกฤษและเทคโนโลยี 1 (ม.1)	รายการสอน	T000000033 - อ.นวิรัตน์ สว่างแก้ว	โรงเรียนวังไกลกังวล	00005 - ความรู้ทั่วไป
972	คณิตศาสตร์ ค 1 (ม.1)	รายการสอน	T000000087 - อ.อัมพร เขียวไธรส	โรงเรียนหัวหิน	00001 - คณิตศาสตร์
137	คณิตศาสตร์ ค 101 (ม.1)	รายการสอน	T000000043 - อ.พัชรภรณ์ ทองบุบ	โรงเรียนบางขุนวิทย์	00001 - คณิตศาสตร์
156	คณิตศาสตร์ ค 102 (ม.1)	รายการสอน	T000000032 - อ.นพรัตน์ วันแก้ว	โรงเรียนหัวหิน	00001 - คณิตศาสตร์
189	จริยธรรมกับบุคคล ศ 017 (ม.1)	รายการสอน	T000000064 - อ.วิไล พรายศรี	โรงเรียนวังไกลกังวล	00011 - สังคมศึกษา
987	แนะแนว (ม.1)	รายการสอน	T000000050 - อ.ศุภยง ดิมาพันธ์	โรงเรียนวังไกลกังวล	00008 - แนะแนวการศึกษา
72	ประชากรกับสิ่งแวดล้อม ศ 053 (ม.1)	รายการสอน	T000000067 - อ.ศรียรรณ ทวีตั้ง	โรงเรียนวังไกลกังวล	00011 - สังคมศึกษา
73	ประเทศของเรา 1 ศ 101 (ม.1)	รายการสอน	T000000064 - อ.วิไล พรายศรี	โรงเรียนวังไกลกังวล	00011 - สังคมศึกษา
74	ประเทศของเรา 2 ศ 102 (ม.1)	รายการสอน	T000000064 - อ.วิไล พรายศรี	โรงเรียนวังไกลกังวล	00011 - สังคมศึกษา
497	ประวัติศาสตร์ ศ 028 (ม.1)	รายการสอน	T000000064 - อ.วิไล พรายศรี	โรงเรียนวังไกลกังวล	00011 - สังคมศึกษา
985	พระพุทธศาสนา ศ 01 (ม.1)	รายการสอน	T000000072 - อ.พัชรนันท์ เปลี่ยนศรี	โรงเรียนวังไกลกังวล	00011 - สังคมศึกษา
191	พระพุทธศาสนา ศ 018 (ม.1)	รายการสอน	T000000072 - อ.พัชรนันท์ เปลี่ยนศรี	โรงเรียนวังไกลกังวล	00011 - สังคมศึกษา
192	พระพุทธศาสนา ศ 019 (ม.1)	รายการสอน	T000000072 - อ.พัชรนันท์ เปลี่ยนศรี	โรงเรียนวังไกลกังวล	00011 - สังคมศึกษา
963	ภาษาไทย ท 1 (ม.1)	รายการสอน	T000000304 - อ.อมอร นามมนตรี	โรงเรียนวังไกลกังวล	00006 - ภาษาไทย
104	ภาษาไทย ท 101 (ม.1)	รายการสอน	T000000089 - อ.อมอร พราหมณ์น้อย	โรงเรียนวังไกลกังวล	00006 - ภาษาไทย
109	ภาษาไทย ท 102 (ม.1)	รายการสอน	T000000089 - อ.อมอร พราหมณ์น้อย	โรงเรียนวังไกลกังวล	00006 - ภาษาไทย
978	ภาษาอังกฤษ ค 01 (ม.1)	รายการสอน	T000000057 - อ.ฉัตรดา ผลพิริยกิจ	โรงเรียนวังไกลกังวล	00003 - ภาษาอังกฤษ
986	ภาษาอังกฤษ ค 1 (ม.1)	รายการสอน	T000000057 - อ.ฉัตรดา ผลพิริยกิจ	โรงเรียนวังไกลกังวล	00003 - ภาษาอังกฤษ
419	ภาษาอังกฤษ ม.1	รายการสอน	T000000007 - อ.กอบกาญจน์ สุทธิสม	วิทยาลัยการอาชีพวังไกลกังวล	00003 - ภาษาอังกฤษ
121	ภาษาอังกฤษหลัก 5 ค 011 (ม.1)	รายการสอน	T000000057 - อ.ฉัตรดา ผลพิริยกิจ	โรงเรียนวังไกลกังวล	00003 - ภาษาอังกฤษ

เลขที่รายการ	รายการ	ลักษณะรายการ	ผู้สอน/ผู้ผลิต	สถาบัน	ประเภทรายการ
128	ภาษาอังกฤษหลัก 6 อ 012 (ม.1)	รายการสอน	T000000057 - อ.มัตตา ผดทวีญกิจ	โรงเรียนวังไกลกังวล	00003 - ภาษาอังกฤษ
420	วิทยาศาสตร์ ม.1	รายการสอน	T000000031 - อ.ธีราภรณ์ ศักคารณรงค์	โรงเรียนวังไกลกังวล	00010 - วิทยาศาสตร์
984	วิทยาศาสตร์ ว 1 (ม.1)	รายการสอน	T000000031 - อ.ธีราภรณ์ ศักคารณรงค์	โรงเรียนวังไกลกังวล	00010 - วิทยาศาสตร์
202	วิทยาศาสตร์ ว 101 (ม.1)	รายการสอน	T000000031 - อ.ธีราภรณ์ ศักคารณรงค์	โรงเรียนวังไกลกังวล	00010 - วิทยาศาสตร์
203	วิทยาศาสตร์ ว 102 (ม.1)	รายการสอน	T000000031 - อ.ธีราภรณ์ ศักคารณรงค์	โรงเรียนวังไกลกังวล	00010 - วิทยาศาสตร์
964	ศิลปะ ศ 1 (ม.1)	รายการสอน	T000000535 - อ.เกษศิริจันทร์ พลจันทร์	โรงเรียนวังไกลกังวล	00005 - ความรู้ทั่วไป
442	สังคมศึกษา ม.1	รายการสอน	T000000336 - อ.พัชราพร ตรีอยุธยา	โรงเรียนพรหมานุสรณ์ จังหวัดเพชรบุรี	00011 - สังคมศึกษา
962	สังคมศึกษา ศาสนาและวัฒนธรรม ส 1 (ม.1)	รายการสอน	T000000064 - อ.วิไล ทวยศรี	โรงเรียนวังไกลกังวล	00011 - สังคมศึกษา
14	สุขศึกษา พ 011 (ม.1)	รายการสอน	T000000062 - อ.วิเชียร มีสม	โรงเรียนวังไกลกังวล	00009 - พละนามัย
15	สุขศึกษา พ 012 (ม.1)	รายการสอน	T000000062 - อ.วิเชียร มีสม	โรงเรียนวังไกลกังวล	00009 - พละนามัย
284	สุขศึกษา พ 101 (ม.1)	รายการสอน	T000000062 - อ.วิเชียร มีสม	โรงเรียนวังไกลกังวล	00009 - พละนามัย
971	สุขศึกษาและพลศึกษา พ 1 (ม.1)	รายการสอน	T000000062 - อ.วิเชียร มีสม	โรงเรียนวังไกลกังวล	00009 - พละนามัย

กลุ่มรายการ : 00005 - มัธยมศึกษาปีที่ 2 จำนวน 26 รายการ

เลขที่รายการ	รายการ	ลักษณะรายการ	ผู้สอน/ผู้ผลิต	สถาบัน	ประเภทรายการ
68	กฎหมายน่ารู้ ส 043 (ม.2)	รายการสอน	T000000067 - อ.ศรีวรรณ หลีตั้ง	โรงเรียนวังไกลกังวล	00011 - สังคมศึกษา
659	การจัดการข้อมูลเบื้องต้น ช 0249 (ม.2)	รายการสอน	T000000419 - อ.ดวงสมร ไชยชนะโสภณ		00005 - ความรู้ทั่วไป
660	การโปรแกรมเบื้องต้น ช 0250 (ม.2)	รายการสอน	T000000419 - อ.ดวงสมร ไชยชนะโสภณ		00005 - ความรู้ทั่วไป
159	คณิตศาสตร์ ค 203 (ม.2)	รายการสอน	T000000019 - อ.ชนิดา ควงมข	โรงเรียนวังไกลกังวล	00001 - คณิตศาสตร์
162	คณิตศาสตร์ ค 204 (ม.2)	รายการสอน	T000000019 - อ.ชนิดา ควงมข	โรงเรียนวังไกลกังวล	00001 - คณิตศาสตร์
328	คณิตศาสตร์ ม.2	รายการสอน	T000000246 - อ.บุษกร ทิพย์วีรวัฒน์	โรงเรียนสุวรรณศุภธารามวิทยา	00001 - คณิตศาสตร์
76	ทวีปของเรา ส 203 (ม.2)	รายการสอน	T000000067 - อ.ศรีวรรณ หลีตั้ง	โรงเรียนวังไกลกังวล	00011 - สังคมศึกษา
912	เทพประกอบวิชาประวัติศาสตร์ความสัมพันธ์	รายการสอน	T000000447 - อ.ศรีวรรณ ปานสง่า	โรงเรียนวังไกลกังวล	00011 - สังคมศึกษา
85	ประเทศของเรา 3 ส 203 (ม.2)	รายการสอน	T000000067 - อ.ศรีวรรณ หลีตั้ง	โรงเรียนวังไกลกังวล	00011 - สังคมศึกษา
626	ประเทศของเรา 3 ส 204 (ม.2)	รายการสอน	T000000067 - อ.ศรีวรรณ หลีตั้ง	โรงเรียนวังไกลกังวล	00011 - สังคมศึกษา
531	ประวัติศาสตร์ความสัมพันธ์ ส 029 (ม.2)	รายการสอน	T000000067 - อ.ศรีวรรณ หลีตั้ง	โรงเรียนวังไกลกังวล	00011 - สังคมศึกษา
180	พระพุทธศาสนา ส 0110 (ม.2)	รายการสอน	T000000072 - อ.พัทธนันท์ เป็ถียนศรี	โรงเรียนวังไกลกังวล	00011 - สังคมศึกษา
181	พระพุทธศาสนา ส 0111 (ม.2)	รายการสอน	T000000072 - อ.พัทธนันท์ เป็ถียนศรี	โรงเรียนวังไกลกังวล	00011 - สังคมศึกษา

เลขที่รายการ	รายการ	ลักษณะรายการ	ผู้สอน/ผู้ผลิต	สถาบัน	ประเภทรายการ
323	ภาษาไทย (ม.2)	รายการสอน	T000000244 - อ.ประทุม จิวิชัยกูร	โรงเรียนมัธยมวัดหนองจอก	00006 - ภาษาไทย
118	ภาษาไทย ท 203 (ม.2)	รายการสอน	T000000046 - อ.เพ็ญรุ่ง เชื้อชาย	โรงเรียนวังไกลกังวล	00006 - ภาษาไทย
129	ภาษาไทย ท 204 (ม.2)	รายการสอน	T000000046 - อ.เพ็ญรุ่ง เชื้อชาย	โรงเรียนวังไกลกังวล	00006 - ภาษาไทย
318	ภาษาอังกฤษ (ม.2)	รายการสอน	T000000240 - อ.พรณีภา สุขเกษม	โรงเรียนศิลาจารึกพิพัฒน์	00003 - ภาษาคำต่างประเทศ
132	ภาษาอังกฤษหลัก 7 อ 013 (ม.2)	รายการสอน	T000000041 - อ.เป็ทมา แฝงสวัสดิ์	โรงเรียนวังไกลกังวล	00003 - ภาษาคำต่างประเทศ
134	ภาษาอังกฤษหลัก 8 อ 014 (ม.2)	รายการสอน	T000000041 - อ.เป็ทมา แฝงสวัสดิ์	โรงเรียนวังไกลกังวล	00003 - ภาษาคำต่างประเทศ
421	วิทยาศาสตร์ ม.2	รายการสอน	T000000045 - อ.พูนทรัพย์ โชคปิติภักดิ์	โรงเรียนวังไกลกังวล	00010 - วิทยาศาสตร์
125	วิทยาศาสตร์ ว 203 (ม.2)	รายการสอน	T000000045 - อ.พูนทรัพย์ โชคปิติภักดิ์	โรงเรียนวังไกลกังวล	00010 - วิทยาศาสตร์
127	วิทยาศาสตร์ ว 204 (ม.2)	รายการสอน	T000000045 - อ.พูนทรัพย์ โชคปิติภักดิ์	โรงเรียนวังไกลกังวล	00010 - วิทยาศาสตร์
331	สังคมศึกษา ม.2	รายการสอน	T000000251 - อ.ดวงใจ สุขอึ้ง	โรงเรียนสุวรรณศุทธารามวิทยา	00011 - สังคมศึกษา
17	ดุขศึกษา ท 013 (ม.2)	รายการสอน	T000000073 - อ.สมศักดิ์ ทองเงิน	โรงเรียนวังไกลกังวล	00009 - พลานามัย
19	ดุขศึกษา ท 014 (ม.2)	รายการสอน	T000000073 - อ.สมศักดิ์ ทองเงิน	โรงเรียนวังไกลกังวล	00009 - พลานามัย
195	เข็เขียนวันออกเฉียงใต้ฯ ส 026 (ม.2)	รายการสอน	T000000064 - อ.วิไล พรายศรี	โรงเรียนวังไกลกังวล	00011 - สังคมศึกษา

กลุ่มรายการ : 00006 - มัธยมศึกษาปีที่ 3 จำนวน 24 รายการ

เลขที่รายการ	รายการ	ลักษณะรายการ	ผู้สอน/ผู้ผลิต	สถาบัน	ประเภทรายการ
92	คณิตศาสตร์ ค 011 (ม.3)	รายการสอน	T000000044 - อ.พัทยา ไทยสมบูรณ์	โรงเรียนรัชตะวิทยา	00001 - คณิตศาสตร์
90	คณิตศาสตร์ ค 012 (ม.3)	รายการสอน	T000000044 - อ.พัทยา ไทยสมบูรณ์	โรงเรียนรัชตะวิทยา	00001 - คณิตศาสตร์
234	เทปประกอบรายวิชาวิทยาศาสตร์	รายการสอน	T000000074 - อ.ตัณญ์ฉันทน์ โสณายะ	โรงเรียนวังไกลกังวล	00010 - วิทยาศาสตร์
662	แนะแนว (ม.3)	รายการสอน	T000000050 - อ.ศุภยง สิมแก่	โรงเรียนวังไกลกังวล	00008 - แนะนำแนวการศึกษา
89	ประเทศของเรา 4 ส 306 (ม.3)	รายการสอน	T000000012 - อ.จงกล กลางชล	โรงเรียนวังไกลกังวล	00011 - สังคมศึกษา
657	ประวัติศาสตร์ไทยฯ ส 0210 (ม.3)	รายการสอน	T000000030 - อ.ธีระพล เพ่งวา	โรงเรียนวังไกลกังวล	00011 - สังคมศึกษา
183	พระพุทธศาสนา ส 0112 (ม.3)	รายการสอน	T000000030 - อ.ธีระพล เพ่งวา	โรงเรียนวังไกลกังวล	00011 - สังคมศึกษา
184	พระพุทธศาสนาฯ ส 0113 (ม.3)	รายการสอน	T000000030 - อ.ธีระพล เพ่งวา	โรงเรียนวังไกลกังวล	00011 - สังคมศึกษา
325	ภาษาไทย (ม.3)	รายการสอน	T000000244 - อ.ประทุม จิวิชัยกูร	โรงเรียนมัธยมวัดหนองจอก	00006 - ภาษาไทย
135	ภาษาไทย ท 305 (ม.3)	รายการสอน	T000000061 - อ.วาสนา เหมะ	โรงเรียนวังไกลกังวล	00006 - ภาษาไทย
139	ภาษาไทย ท 306 (ม.3)	รายการสอน	T000000061 - อ.วาสนา เหมะ	โรงเรียนวังไกลกังวล	00006 - ภาษาไทย
317	ภาษาอังกฤษ (ม.3)	รายการสอน	T000000240 - อ.พรณีภา สุขเกษม	โรงเรียนศิลาจารึกพิพัฒน์	00003 - ภาษาคำต่างประเทศ

เลขที่รายการ	รายการ	ลักษณะรายการ	ผู้สอน/ผู้ผลิต	สถาบัน	ประเภทรายการ
138	ภาษาอังกฤษหลัก 10 อ 016 (ม.3)	รายการสอน	T000000052 - อ.รัชนิวรรณ คาห์ด้า	โรงเรียนวังไกลกังวล	00003 - ภาษาคำต่างประเทศ
136	ภาษาอังกฤษหลัก 9 อ 015 (ม.3)	รายการสอน	T000000052 - อ.รัชนิวรรณ คาห์ด้า	โรงเรียนวังไกลกังวล	00003 - ภาษาคำต่างประเทศ
87	โลกของเรา ๙ 305 (ม.3)	รายการสอน	T000000012 - อ.จกมล กลางชล	โรงเรียนวังไกลกังวล	00011 - สังคมศึกษา
197	โลกในยุคปัจจุบัน ๙ 027 (ม.3)	รายการสอน	T000000030 - อ.ธีระพล เพ่งวา	โรงเรียนวังไกลกังวล	00011 - สังคมศึกษา
130	วิทยาศาสตร์ ว 305 (ม.3)	รายการสอน	T000000074 - อ.ตัณณูลักษณ์ โสณะยะ	โรงเรียนวังไกลกังวล	00010 - วิทยาศาสตร์
133	วิทยาศาสตร์ ว 306 (ม.3)	รายการสอน	T000000074 - อ.ตัณณูลักษณ์ โสณะยะ	โรงเรียนวังไกลกังวล	00010 - วิทยาศาสตร์
198	เศรษฐศาสตร์ครอบครัว ๙ 032 (ม.3)	รายการสอน	T000000030 - อ.ธีระพล เพ่งวา	โรงเรียนวังไกลกังวล	00011 - สังคมศึกษา
1036	สังคมศึกษา ช่วงชั้นที่ 3 (e-school)	รายการสอน	P000000013 - (สหทท.)	สถานีวิทยุโทรทัศน์การศึกษาทางไกลผ่านดาวเทียม	00011 - สังคมศึกษา
330	สังคมศึกษา ม.3	รายการสอน	T000000248 - อ.สุวรรณณี ภมรประวีติ	โรงเรียนสุวรรณศุภรารามวิทยา	00011 - สังคมศึกษา
21	สุขศึกษา พ 015 (ม.3)	รายการสอน	T000000020 - อ.ชัยยุทธ แสนนามวงษ์	โรงเรียนวังไกลกังวล	00009 - พลานามัย
24	สุขศึกษา พ 016 (ม.3)	รายการสอน	T000000020 - อ.ชัยยุทธ แสนนามวงษ์	โรงเรียนวังไกลกังวล	00009 - พลานามัย
512	อ่านอังกฤษ.....ไครว่ายาก	รายการสอน	T000000053 - อ.รัศมี รัตนประชา	สถาบันเทคโนโลยีราชมงคล (วิทยาเขตวังไกลกังวล)	00003 - ภาษาคำต่างประเทศ

กลุ่มรายการ : 00007 - มัธยมศึกษาปีที่ 4 จำนวน 98 รายการ

เลขที่รายการ	รายการ	ลักษณะรายการ	ผู้สอน/ผู้ผลิต	สถาบัน	ประเภทรายการ
407	กิจกรรม ภาษาเยอรมัน (ม.4)	รายการสอน	T000000001 - อ.Manfred Kummer	ประเทศเยอรมัน	00003 - ภาษาคำต่างประเทศ
404	กิจกรรม ภาษาเยอรมัน (ม.5)	รายการสอน	T000000001 - อ.Manfred Kummer	ประเทศเยอรมัน	00003 - ภาษาคำต่างประเทศ
29	กิจกรรมภาษาจีน (ม.4)	รายการสอน	T000000008 - อ.กัญญาภัค ทรงกิตติภักดิ์	โรงเรียนอัสสัมชัญ	00003 - ภาษาคำต่างประเทศ
205	กิจกรรมภาษาฝรั่งเศส	รายการสอน	T000000058 - อ.วิจิราพร ภูวิหัทธุ์บุญโญ	โรงเรียนวังไกลกังวล	00003 - ภาษาคำต่างประเทศ
38	กิจกรรมภาษาอังกฤษ	รายการสอน	T000000002 - อ.Robert Davies	STAMFORD	00003 - ภาษาคำต่างประเทศ
413	คณิตศาสตร์ 1 (ม.4) Brand's Summer Camp 2000	รายการสอน	T000000333 - ศศ.ปัญญา รั้งนิกายจนต่อง	บจก.เซรบอส	00001 - คณิตศาสตร์
696	คณิตศาสตร์ 1 (ม.4) Brand's Summer Camp 2002	รายการสอน	T000000434 - อ.อุทธีรงค์ ชาติรวิหา	บจก.เซรบอส	00001 - คณิตศาสตร์
557	คณิตศาสตร์ 1(ม.4) Brand's Summer Camp 1999	รายการสอน	T000000333 - ศศ.ปัญญา รั้งนิกายจนต่อง	บจก.เซรบอส	00001 - คณิตศาสตร์
388	คณิตศาสตร์ 2 (ม.4) Brand's Summer Camp 2000	รายการสอน	T000000317 - อ.บัณฑิตย์ ฝอยทอง	บจก.เซรบอส	00001 - คณิตศาสตร์
434	คณิตศาสตร์ 2 (ม.4) Brand's Summer Camp 2000	รายการสอน	T000000317 - อ.บัณฑิตย์ ฝอยทอง	บจก.เซรบอส	00001 - คณิตศาสตร์
575	คณิตศาสตร์ 2 (ม.4) Brand's Summer Camp 2001	รายการสอน	T000000317 - อ.บัณฑิตย์ ฝอยทอง	บจก.เซรบอส	00001 - คณิตศาสตร์

เลขที่รายการ	รายการ	ลักษณะรายการ	ผู้สอน/ผู้ผลิต	สถาบัน	ประเภทรายการ
690	คณิตศาสตร์ 2 (ม.4) Brand's Summer Camp 2002	รายการสอน	T000000317 - อ.บัณฑิพย์ ฝอยทอง	บจก.เซเรบอส	00001 - คณิตศาสตร์
556	คณิตศาสตร์ 2(ม.4) Brand's Summer Camp 1999	รายการสอน	T000000317 - อ.บัณฑิพย์ ฝอยทอง	บจก.เซเรบอส	00001 - คณิตศาสตร์
91	คณิตศาสตร์ ค 011 (ม.4)	รายการสอน	T000000087 - อ.อัมพร เขียวโฉม	โรงเรียนหัวหิน	00001 - คณิตศาสตร์
97	คณิตศาสตร์ ค 012 (ม.4)	รายการสอน	T000000087 - อ.อัมพร เขียวโฉม	โรงเรียนหัวหิน	00001 - คณิตศาสตร์
122	คณิตศาสตร์ ค 041 (ม.4)	รายการสอน	T000000069 - อ.ศศิรัตน์ คล้ายเข็ม	โรงเรียนหัวหินวิทยาคม	00001 - คณิตศาสตร์
124	คณิตศาสตร์ ค 042 (ม.4)	รายการสอน	T000000069 - อ.ศศิรัตน์ คล้ายเข็ม	โรงเรียนหัวหินวิทยาคม	00001 - คณิตศาสตร์
967	คณิตศาสตร์ ค 41 (ม.4)	รายการสอน	T000000087 - อ.อัมพร เขียวโฉม	โรงเรียนหัวหิน	00001 - คณิตศาสตร์
423	คณิตศาสตร์1 (ม.4) Brand's Summer Camp 2000	รายการสอน	T000000333 - ผศ.ปัญญา รังมณีกาญจนส่อง	บจก.เซเรบอส	00001 - คณิตศาสตร์
570	เคมี (ม.4) Brand's Summer Camp 1999	รายการสอน	T000000318 - อ.บัวแก้ว รัตนกมฺุท	บจก.เซเรบอส	00010 - วิทยาศาสตร์
381	เคมี (ม.4) Brand's Summer Camp 2000	รายการสอน	T000000318 - อ.บัวแก้ว รัตนกมฺุท	บจก.เซเรบอส	00010 - วิทยาศาสตร์
603	เคมี (ม.4) Brand's Summer Camp 20001	รายการสอน	T000000354 - อ.ธนะชัย ทองศรีนุช	บจก.เซเรบอส	00010 - วิทยาศาสตร์
596	เคมี (ม.4) Brand's Summer Camp 2001	รายการสอน	T000000318 - อ.บัวแก้ว รัตนกมฺุท	บจก.เซเรบอส	00010 - วิทยาศาสตร์
702	เคมี (ม.4) Brand's Summer Camp 2002	รายการสอน	T000000318 - อ.บัวแก้ว รัตนกมฺุท	บจก.เซเรบอส	00010 - วิทยาศาสตร์
8	เคมี ว 031 (ม.4)	รายการสอน	T000000079 - อ.สุรพงศ์ นามนัย	โรงเรียนประชามงคล	00010 - วิทยาศาสตร์
990	เคมี ว 041 (ค) (ม.4)	รายการสอน	T000000079 - อ.สุรพงศ์ นามนัย	โรงเรียนประชามงคล	00010 - วิทยาศาสตร์
152	เคมี ว 431 (ม.4)	รายการสอน	T000000079 - อ.สุรพงศ์ นามนัย	โรงเรียนประชามงคล	00010 - วิทยาศาสตร์
567	ชีววิทยา (ม.4) Brand's Summer Camp 1999	รายการสอน	T000000354 - อ.ธนะชัย ทองศรีนุช	บจก.เซเรบอส	00010 - วิทยาศาสตร์
384	ชีววิทยา (ม.4) Brand's Summer Camp 2000	รายการสอน	T000000319 - อ.ธนะชัย ทองศรีนุช	บจก.เซเรบอส	00010 - วิทยาศาสตร์
606	ชีววิทยา (ม.4) Brand's Summer Camp 2001	รายการสอน	T000000354 - อ.ธนะชัย ทองศรีนุช	บจก.เซเรบอส	00010 - วิทยาศาสตร์
699	ชีววิทยา (ม.4) Brand's Summer Camp 2002	รายการสอน	T000000354 - อ.ธนะชัย ทองศรีนุช	บจก.เซเรบอส	00010 - วิทยาศาสตร์
976	ชีววิทยา ว 041 (ข) (ม.4)	รายการสอน	T000000031 - อ.ธีรภรณ์ หักคารณรงค์	โรงเรียนวังไกลกังวล	00010 - วิทยาศาสตร์
77	ชีววิทยา ว 041 (ม.4)	รายการสอน	T000000337 - อ.ทัศนีย์ อัมครสถาน	โรงเรียนวังไกลกังวล	00010 - วิทยาศาสตร์
1063	ชีววิทยา ว 042 (ข) (ม.4)	รายการสอน	T000000031 - อ.ธีรภรณ์ หักคารณรงค์	โรงเรียนวังไกลกังวล	00010 - วิทยาศาสตร์
155	ชีววิทยา ว 441 (ม.4)	รายการสอน	T000000337 - อ.ทัศนีย์ อัมครสถาน	โรงเรียนวังไกลกังวล	00010 - วิทยาศาสตร์
969	พระพุทธศาสนา ๓ 041 (ม.4)	รายการสอน	T000000068 - อ.ศศิเพ็ญ วิมุกคานนท์	โรงเรียนวังไกลกังวล	00011 - สังคมศึกษา
1061	พระพุทธศาสนา ๓ 042 (ม.4)	รายการสอน	T000000068 - อ.ศศิเพ็ญ วิมุกคานนท์	โรงเรียนวังไกลกังวล	00011 - สังคมศึกษา
69	พระพุทธศาสนา ๓ 048 (ม.4)	รายการสอน	T000000068 - อ.ศศิเพ็ญ วิมุกคานนท์	โรงเรียนวังไกลกังวล	00011 - สังคมศึกษา

เลขที่รายการ	รายการ	ลักษณะรายการ	ผู้สอน/ผู้ผลิต	สถาบัน	ประเภทรายการ
70	พระพุทธศาสนา ส 049 (ม.4)	รายการสอน	T000000068 - อ.ศศิทิพย์ วิมุกคานนท์	โรงเรียนวังไกลกังวล	00011 - สังคมศึกษา
680	พื้นฐานวิศวกรรม (ฟิสิกส์) Brand's Summer Camp 2002	รายการสอน	T000000305 - ผศ.ปริลา เพชรมีศรี	บจก.เชรบอส	00010 - วิทยาศาสตร์
588	ฟิสิกส์ (ม.4) Brand's Summer Camp 1999	รายการสอน	T000000391 - ผศ.จุมพต ทุมศรีภาณนท์	สถาบันเทคโนโลยีราชมงคล(วิทยาเขตวังไกลกังวล)	00010 - วิทยาศาสตร์
408	ฟิสิกส์ (ม.4) Brand's Summer Camp 2000	รายการสอน	T000000328 - อ.กฤดาภย์ อังทรจตุรงค์	บจก.เชรบอส	00010 - วิทยาศาสตร์
707	ฟิสิกส์ (ม.4) Brand's Summer Camp 2002	รายการสอน	T000000330 - รศ.ดร.ณสรณ์ ฆลโซค	บจก.เชรบอส	00010 - วิทยาศาสตร์
58	ฟิสิกส์ ว 021 (ม.4)	รายการสอน	T000000047 - อ.ภิรมย์ มีชำนาญ	โรงเรียนสตรีวิทยา 2	00010 - วิทยาศาสตร์
974	ฟิสิกส์ ว 041 (ฟ) (ม.4)	รายการสอน	T000000066 - อ.ศรีโพธิ์ เคลือบสูงเนิน	โรงเรียนวังไกลกังวล	00010 - วิทยาศาสตร์
1064	ฟิสิกส์ ว 042 (ฟ) (ม.4)	รายการสอน	T000000066 - อ.ศรีโพธิ์ เคลือบสูงเนิน	โรงเรียนวังไกลกังวล	00010 - วิทยาศาสตร์
498	ฟิสิกส์ ว 412 (ม.4)	รายการสอน	T000000047 - อ.ภิรมย์ มีชำนาญ	โรงเรียนสตรีวิทยา 2	00010 - วิทยาศาสตร์
148	ฟิสิกส์ ว 421 (ม.4)	รายการสอน	T000000047 - อ.ภิรมย์ มีชำนาญ	โรงเรียนสตรีวิทยา 2	00010 - วิทยาศาสตร์
788	ภาษาจีน 2 ข 13012 (ม.4)	รายการสอน	T000000397 - อ.ศรัญญา ธนาสว่างกุล	โรงเรียนอัสสัมชัญ กรุงเทพฯ	00003 - ภาษาคำต่างประเทศ
741	ภาษาจีน ๑ 13011 (ม.4)	รายการสอน	T000000397 - อ.ศรัญญา ธนาสว่างกุล	โรงเรียนอัสสัมชัญ กรุงเทพฯ	00003 - ภาษาคำต่างประเทศ
991	ภาษาจีน ค 041 (อ) (ม.4)	รายการสอน	T000000538 - อ.วรทรงษ์ พงษ์พิทักษ์	โรงเรียนอัสสัมชัญ กรุงเทพฯ	00003 - ภาษาคำต่างประเทศ
670	ภาษาจีนพื้นฐานอาชีพ 2 ข 13032 (ม.4)	รายการสอน	T000000397 - อ.ศรัญญา ธนาสว่างกุล	โรงเรียนอัสสัมชัญ กรุงเทพฯ	00003 - ภาษาคำต่างประเทศ
621	ภาษาจีนพื้นฐานอาชีพ ข 13031 (ม.4)	รายการสอน	T000000378 - อ.สุกัญญา ขจรกิจโกศล		00003 - ภาษาคำต่างประเทศ
41	ภาษาญี่ปุ่น 1 ญี่ปุ่น 011 (ม.4)	รายการสอน	T000000051 - อ.ระวีวรรณ อมะระระกุล	โรงเรียนวังไกลกังวล	00003 - ภาษาคำต่างประเทศ
50	ภาษาญี่ปุ่น 2 ญี่ปุ่น 012 (ม.4)	รายการสอน	T000000051 - อ.ระวีวรรณ อมะระระกุล	โรงเรียนวังไกลกังวล	00003 - ภาษาคำต่างประเทศ
970	ภาษาญี่ปุ่น ค 041 (ญี่ปุ่น) (ม.4)	รายการสอน	T000000443 - อ.ณัฐกานต์ เมียมแดง	โรงเรียนวังไกลกังวล	00003 - ภาษาคำต่างประเทศ
154	ภาษาทักษะอ่าน-เขียน อ 025 (ม.4)	รายการสอน	T000000052 - อ.วีรณีวรรณ ตาห์ดำ	โรงเรียนวังไกลกังวล	00003 - ภาษาคำต่างประเทศ
586	ภาษาไทย (ม.4) Brand's Summer Camp 1999	รายการสอน	T000000312 - อ.ส่องศรี รัชนิภา	บจก.เชรบอส	00006 - ภาษาไทย
375	ภาษาไทย (ม.4) Brand's Summer Camp 2000	รายการสอน	T000000312 - อ.ส่องศรี รัชนิภา	บจก.เชรบอส	00006 - ภาษาไทย
576	ภาษาไทย (ม.4) Brand's Summer Camp 2001	รายการสอน	T000000312 - อ.ส่องศรี รัชนิภา	บจก.เชรบอส	00006 - ภาษาไทย
687	ภาษาไทย (ม.4) Brand's Summer Camp 2002	รายการสอน	T000000432 - อ.ภิกษาโนชญ์ โรจนทรัพย์	บจก.เชรบอส	00006 - ภาษาไทย
145	ภาษาไทย ท 401 (ม.4)	รายการสอน	T000000023 - อ.ณรงค์ฤทธิ์ ศักคารณรงค์	โรงเรียนวังไกลกังวล	00006 - ภาษาไทย
149	ภาษาไทย ท 402 (ม.4)	รายการสอน	T000000023 - อ.ณรงค์ฤทธิ์ ศักคารณรงค์	โรงเรียนวังไกลกังวล	00006 - ภาษาไทย
968	ภาษาไทย ท 41 (ม.4)	รายการสอน	T000000284 - อ.ศิริ นกรามณี	โรงเรียนวังไกลกังวล	00006 - ภาษาไทย

เลขที่รายการ	รายการ	ลักษณะรายการ	ผู้สอน/ผู้ผลิต	สถาบัน	ประเภทรายการ
2	ภาษาฝรั่งเศส 1 ฟ 011 (ม.4)	รายการสอน	T000000039 - อ.ประจักษ์กร เทพูปถัมภ์	โรงเรียนวังไกลกังวล	00003 - ภาษาคำต่างประเทศ
3	ภาษาฝรั่งเศส 2 ฟ 012 (ม.4)	รายการสอน	T000000039 - อ.ประจักษ์กร เทพูปถัมภ์	โรงเรียนวังไกลกังวล	00003 - ภาษาคำต่างประเทศ
965	ภาษาฝรั่งเศส ค 041 (ผ) (ม.4)	รายการสอน	T000000039 - อ.ประจักษ์กร เทพูปถัมภ์	โรงเรียนวังไกลกังวล	00003 - ภาษาคำต่างประเทศ
1059	ภาษาฝรั่งเศส ค 042 (ผ) (ม.4)	รายการสอน	T000000039 - อ.ประจักษ์กร เทพูปถัมภ์	โรงเรียนวังไกลกังวล	00003 - ภาษาคำต่างประเทศ
681	ภาษาอังกฤษ (ม.4) Brand's Summer Camp 2002	รายการสอน	T000000416 - อ.สมศรี ธรรมสารโสมณ	บจก.เจเรบอส	00003 - ภาษาคำต่างประเทศ
977	ภาษาอังกฤษ ค 041 (ม.4)	รายการสอน	T000000060 - อ.วันชัย ศรีสงค์	โรงเรียนวังไกลกังวล	00003 - ภาษาคำต่างประเทศ
1065	ภาษาอังกฤษ ค 042 (ม.4)	รายการสอน	T000000060 - อ.วันชัย ศรีสงค์	โรงเรียนวังไกลกังวล	00003 - ภาษาคำต่างประเทศ
966	ภาษาอังกฤษ ค 41 (ม.4)	รายการสอน	T000000054 - อ.รุจิรา ทับศรีนวล	โรงเรียนวังไกลกังวล	00003 - ภาษาคำต่างประเทศ
1060	ภาษาอังกฤษ ค 42 (ม.4)	รายการสอน	T000000054 - อ.รุจิรา ทับศรีนวล	โรงเรียนวังไกลกังวล	00003 - ภาษาคำต่างประเทศ
151	ภาษาอังกฤษฟัง-พูด อ 024 (ม.4)	รายการสอน	T000000052 - อ.วัชวีวรรณ คาทงส์	โรงเรียนวังไกลกังวล	00003 - ภาษาคำต่างประเทศ
143	ภาษาอังกฤษหลัก 11 อ 017 (ม.4)	รายการสอน	T000000054 - อ.รุจิรา ทับศรีนวล	โรงเรียนวังไกลกังวล	00003 - ภาษาคำต่างประเทศ
144	ภาษาอังกฤษหลัก 12 อ 018 (ม.4)	รายการสอน	T000000054 - อ.รุจิรา ทับศรีนวล	โรงเรียนวังไกลกังวล	00003 - ภาษาคำต่างประเทศ
656	ภาษาอังกฤษอ่าน-เขียน 1 อ 025 (ม.4)	รายการสอน	T000000060 - อ.วันชัย ศรีสงค์	โรงเรียนวังไกลกังวล	00003 - ภาษาคำต่างประเทศ
709	วิทยุภาพ (ม.4) Brand's Summer Camp 2002	รายการสอน	T000000331 - อ.รัตติยา กิติกุล	บจก.เจเรบอส	00010 - วิทยาศาสตร์
441	วิทยุภาพชีวภาพ (คาบที่1) Brand's Summer Camp 1999	รายการสอน	T000000331 - อ.รัตติยา กิติกุล	บจก.เจเรบอส	00010 - วิทยาศาสตร์
140	วิทยุภาพชีวภาพ ว 411 (ม.4)	รายการสอน	T000000066 - อ.ศรีไพร เกลือบสูงเนิน	โรงเรียนวังไกลกังวล	00010 - วิทยาศาสตร์
141	วิทยุภาพชีวภาพ ว 412 (ม.4)	รายการสอน	T000000066 - อ.ศรีไพร เกลือบสูงเนิน	โรงเรียนวังไกลกังวล	00010 - วิทยาศาสตร์
993	วิทยาศาสตร์ ว 41 (ม.4)	รายการสอน	T000000124 - อ.วรรณิ คงนภ	โรงเรียนวังไกลกังวล	00010 - วิทยาศาสตร์
1066	วิทยาศาสตร์ ว 42 (ม.4)	รายการสอน	T000000124 - อ.วรรณิ คงนภ	โรงเรียนวังไกลกังวล	00010 - วิทยาศาสตร์
566	วิทยาศาสตร์ชีวภาพ (ม.4) Brand's Summer Camp 1999	รายการสอน	T000000331 - อ.รัตติยา กิติกุล	บจก.เจเรบอส	00010 - วิทยาศาสตร์
502	วิทยาศาสตร์สิ่งแวดล้อม ว 411 (ม.4)	รายการสอน	T000000066 - อ.ศรีไพร เกลือบสูงเนิน	โรงเรียนวังไกลกังวล	00010 - วิทยาศาสตร์
661	วิทยาศาสตร์สิ่งแวดล้อม ว 412 (ม.4)	รายการสอน	T000000066 - อ.ศรีไพร เกลือบสูงเนิน	โรงเรียนวังไกลกังวล	00010 - วิทยาศาสตร์
975	ศิลปะ ศ 41 (ม.4)	รายการสอน	T000000131 - อ.ปาจรีย์ มีชัย	โรงเรียนวังไกลกังวล	00005 - ความรู้ทั่วไป
1062	ศิลปะ ศ 42 (ม.4)	รายการสอน	T000000131 - อ.ปาจรีย์ มีชัย	โรงเรียนวังไกลกังวล	00002 - ศาครธรรม
549	สังคมศึกษา (ม.4) Brand's Summer Camp 1999	รายการสอน	T000000327 - อ.สโรวรรณ หลิมไกลคอกกล	บจก.เจเรบอส	00011 - วิทยาศาสตร์

เลขที่รายการ	รายการ	ลักษณะรายการ	ผู้สอน/ผู้ผลิต	สถาบัน	ประเภทรายการ
418	ตั้งคณศึกษา (ม.4) Brand's Summer Camp 2000	รายการสอน	T000000327 - อ.สุวิวัฒน์ หลิมโกโตะกุล	บจก.เซเรบอส	00011 - ตั้งคณศึกษา
693	ตั้งคณศึกษา (ม.4) Brand's Summer Camp 2002	รายการสอน	T000000311 - อ.ศุภณี ทักกะยานนท์	บจก.เซเรบอส	00011 - ตั้งคณศึกษา
989	ตั้งคณศึกษา ศาสนาและวัฒนธรรม ศ 41 (ม.4)	รายการสอน	T000000012 - อ.จงกล กลางชล	โรงเรียนวังไกลกังวล	00011 - ตั้งคณศึกษา
98	ตั้งคณศึกษา ศ 401 (ม.4)	รายการสอน	T000000012 - อ.จงกล กลางชล	โรงเรียนวังไกลกังวล	00011 - ตั้งคณศึกษา
100	ตั้งคณศึกษา ศ 402 (ม.4)	รายการสอน	T000000012 - อ.จงกล กลางชล	โรงเรียนวังไกลกังวล	00011 - ตั้งคณศึกษา
27	ศุขศึกษา พ 401 (ม.4)	รายการสอน	T000000020 - อ.ชัยยุทธ แสภามวงษ์	โรงเรียนวังไกลกังวล	00009 - พลาณนัย
28	ศุขศึกษา พ 402 (ม.4)	รายการสอน	T000000020 - อ.ชัยยุทธ แสภามวงษ์	โรงเรียนวังไกลกังวล	00009 - พลาณนัย
988	ศุขศึกษา พ 41 (ม.4)	รายการสอน	T000000020 - อ.ชัยยุทธ แสภามวงษ์	โรงเรียนวังไกลกังวล	00009 - พลาณนัย
1069	ศุขศึกษา พ 42 (ม.4)	รายการสอน	T000000020 - อ.ชัยยุทธ แสภามวงษ์	โรงเรียนวังไกลกังวล	00005 - ความรู้ทั่วไป

กลุ่มรายการ : 00008 - มัธยมศึษาปีที่ 5 จำนวน 71 รายการ

เลขที่รายการ	รายการ	ลักษณะรายการ	ผู้สอน/ผู้ผลิต	สถาบัน	ประเภทรายการ
34	กิจกรรมภาษาจีน (ม.5)	รายการสอน	T000000085 - อ.อภิรดี อติศิธรวี	โรงเรียนอัสสัมชัญ	00003 - ภาษาค่างประเทศ
571	คณิตศาสตร์ 1 (ม.5) Brand's Summer Camp 1999	รายการสอน	T000000334 - ผศ.สุชีพ งามเจริญ	บจก.เซเรบอส	00001 - คณิตศาสตร์
417	คณิตศาสตร์ 1 (ม.5) Brand's Summer Camp 2000	รายการสอน	T000000334 - ผศ.สุชีพ งามเจริญ	บจก.เซเรบอส	00001 - คณิตศาสตร์
697	คณิตศาสตร์ 1 (ม.5) Brand's Summer Camp 2002	รายการสอน	T000000333 - ผศ.ปัญญา วัจนิกุลงานสนอง	บจก.เซเรบอส	00001 - คณิตศาสตร์
424	คณิตศาสตร์ 1 (ม.5) Brand's Summer Camp 2000	รายการสอน	T000000334 - ผศ.สุชีพ งามเจริญ	บจก.เซเรบอส	00001 - คณิตศาสตร์
555	คณิตศาสตร์ 2 (ม.5) Brand's Summer Camp 1999	รายการสอน	T000000316 - อ.กนกวลี อุบลกรกุล	บจก.เซเรบอส	00001 - คณิตศาสตร์
435	คณิตศาสตร์ 2 (ม.5) Brand's Summer Camp 2000	รายการสอน	T000000316 - อ.กนกวลี อุบลกรกุล	บจก.เซเรบอส	00001 - คณิตศาสตร์
691	คณิตศาสตร์ 2 (ม.5) Brand's Summer Camp 2002	รายการสอน	T000000316 - อ.กนกวลี อุบลกรกุล	บจก.เซเรบอส	00001 - คณิตศาสตร์
550	คณิตศาสตร์ 2 (ม.5) Brand's Summer Camp 1999	รายการสอน	T000000316 - อ.กนกวลี อุบลกรกุล	บจก.เซเรบอส	00001 - คณิตศาสตร์
389	คณิตศาสตร์ 2 (ม.5) Brand's Summer Camp 2000	รายการสอน	T000000316 - อ.กนกวลี อุบลกรกุล	บจก.เซเรบอส	00001 - คณิตศาสตร์
583	คณิตศาสตร์ 2 (ม.5) Brand's Summer Camp 2001	รายการสอน	T000000316 - อ.กนกวลี อุบลกรกุล	บจก.เซเรบอส	00001 - คณิตศาสตร์
107	คณิตศาสตร์ ค 013 (ม.5)	รายการสอน	T000000021 - อ.ชำนาญ ยัมค้ทอง	โรงเรียนวังไกลกังวล	00001 - คณิตศาสตร์
111	คณิตศาสตร์ ค 014 (ม.5)	รายการสอน	T000000021 - อ.ชำนาญ ยัมค้ทอง	โรงเรียนวังไกลกังวล	00001 - คณิตศาสตร์
142	คณิตศาสตร์ ค 043 (ม.5)	รายการสอน	T000000056 - อ.ฉอ อิ่มสมบัติ	โรงเรียนบดินเดชา (สิงห์เตนา)	00001 - คณิตศาสตร์
146	คณิตศาสตร์ ค 044 (ม.5)	รายการสอน	T000000056 - อ.ฉอ อิ่มสมบัติ	โรงเรียนบดินเดชา (สิงห์เตนา)	00001 - คณิตศาสตร์
322	คณิตศาสตร์ ม.5	รายการสอน	T000000056 - อ.ฉอ อิ่มสมบัติ	โรงเรียนบดินเดชา (สิงห์เตนา)	00001 - คณิตศาสตร์

เลขที่รายการ	รายการ	ลักษณะรายการ	ผู้สอน/ผู้ผลิต	สถาบัน	ประเภทรายการ
569	เคมี (ม.5) Brand's Summer Camp 1999	รายการสอน	T000000323 - อ.สุทัศน์ ไครตติศวร	บจก.เซเรบอส	00010 - วิทยาศาสตร์
543	เคมี (ม.5) Brand's Summer Camp 2000	รายการสอน	T000000323 - อ.สุทัศน์ ไครตติศวร	บจก.เซเรบอส	00010 - วิทยาศาสตร์
597	เคมี (ม.5) Brand's Summer Camp 2001	รายการสอน	T000000323 - อ.สุทัศน์ ไครตติศวร	บจก.เซเรบอส	00010 - วิทยาศาสตร์
703	เคมี (ม.5) Brand's Summer Camp 2002	รายการสอน	T000000323 - อ.สุทัศน์ ไครตติศวร	บจก.เซเรบอส	00010 - วิทยาศาสตร์
316	เคมี ม.5	รายการสอน	T000000144 - อ.ชาญวิทย์ คังคิจวงินกุล	โรงเรียนบดินเดชา(สิงห์เตน)	00010 - วิทยาศาสตร์
13	เคมี ว 032 (ม.5)	รายการสอน	T000000079 - อ.สุรพงศ์ นมหนัก	โรงเรียนประชามงคล	00010 - วิทยาศาสตร์
80	เคมี ว 033 (ม.5)	รายการสอน	T000000079 - อ.สุรพงศ์ นมหนัก	โรงเรียนประชามงคล	00010 - วิทยาศาสตร์
385	ชีววิทยา (ม.5) Brand's Summer Camp 2001	รายการสอน	T000000321 - ดร.สมาน แก้วไวฑูร	บจก.เซเรบอส	00010 - วิทยาศาสตร์
700	ชีววิทยา (ม.5) Brand's Summer Camp 2002	รายการสอน	T000000435 - อ.เกษม ศรีพงษ์	บจก.เซเรบอส	00010 - วิทยาศาสตร์
78	ชีววิทยา ว 042 (ม.5)	รายการสอน	T000000009 - อ.กัลยา ตีคอกบวบ	โรงเรียนวังไกลกังวล	00010 - วิทยาศาสตร์
199	ชีววิทยา ว 043 (ม.5)	รายการสอน	T000000009 - อ.กัลยา ตีคอกบวบ	โรงเรียนวังไกลกังวล	00010 - วิทยาศาสตร์
82	ชีววิทยา ว 044 (ม.6)	รายการสอน	T000000009 - อ.กัลยา ตีคอกบวบ	โรงเรียนวังไกลกังวล	00010 - วิทยาศาสตร์
1070	ชีววิทยา ว 403 (ม.5)	รายการสอน	T000000009 - อ.กัลยา ตีคอกบวบ	โรงเรียนวังไกลกังวล	00010 - วิทยาศาสตร์
658	แนะแนว (ม.6)	รายการสอน	T000000011 - อ.กตศุลา แสนนามวงษ์	โรงเรียนวังไกลกังวล	00008 - แนะแนวการศึกษา
63	พระพุทธศาสนา ส 0410 (ม.5)	รายการสอน	T000000088 - อ.อุทุมพร มุลพรม	โรงเรียนบางมด	00011 - สังคมศึกษา
64	พระพุทธศาสนา ส 0411 (ม.5)	รายการสอน	T000000088 - อ.อุทุมพร มุลพรม	โรงเรียนบางมด	00011 - สังคมศึกษา
682	พื้นฐานวิศวกรรม (คณิต) Brand's Summer Camp 2002	รายการสอน	T000000417 - อ.สุทัศน์ ทัตสุวรรณ	บจก.เซเรบอส	00001 - คณิตศาสตร์
329	ฟิสิกส์ (ม.5)	รายการสอน	T000000247 - อ.วิรุฬห์ บุญรังสี	โรงเรียนสุวรรณศุภธารามวิทยา	00010 - วิทยาศาสตร์
565	ฟิสิกส์ (ม.5) Brand's Summer Camp 1999	รายการสอน	T000000329 - ผศ.วันปรีร์ จึงห์	บจก.เซเรบอส	00010 - วิทยาศาสตร์
542	ฟิสิกส์ (ม.5) Brand's Summer Camp 2000	รายการสอน	T000000329 - ผศ.วันปรีร์ จึงห์	บจก.เซเรบอส	00010 - วิทยาศาสตร์
708	ฟิสิกส์ (ม.5) Brand's Summer Camp 2002	รายการสอน	T000000391 - ผศ.จุมพต ชุ่มศรีภานนท์	สถาบันเทคโนโลยีราชมงคล(วิทยาเขตวังไกลกังวล)	00010 - วิทยาศาสตร์
59	ฟิสิกส์ ว 022 (ม.5)	รายการสอน	T000000025 - อ.ทศพร กิตติวิทยานุกิจ	โรงเรียนวังไกลกังวล	00010 - วิทยาศาสตร์
60	ฟิสิกส์ ว 023 (ม.5)	รายการสอน	T000000025 - อ.ทศพร กิตติวิทยานุกิจ	โรงเรียนวังไกลกังวล	00010 - วิทยาศาสตร์
992	ภาษาจีน 3 ง 13013 (ม.5)	รายการสอน	T000600397 - อ.ศรัญญา ธนาสว่างกุล	โรงเรียนอัสสัมชัญ กรุงเทพฯ	00003 - ภาษาคำต่างประเทศ
54	ภาษาญี่ปุ่น 3 ง 013 (ม.5)	รายการสอน	T000000015 - อ.จันทนา ภูมรเวศ	โรงเรียนวังไกลกังวล	00003 - ภาษาคำต่างประเทศ
57	ภาษาญี่ปุ่น 4 ง 014 (ม.5)	รายการสอน	T000000015 - อ.จันทนา ภูมรเวศ	โรงเรียนวังไกลกังวล	00003 - ภาษาคำต่างประเทศ

เลขที่รายการ	รายการ	ลักษณะรายการ	ผู้สอน/ผู้ผลิต	สถาบัน	ประเภทรายการ
161	ภาษาทักษะอ่าน-เขียน อ 025 ข (ม.5)	รายการสอน	T000000041 - อ.ปัทมา แฝงสวัสดิ์	โรงเรียนวังไกลกังวล	00003 - ภาษาคำต่างประเทศ
324	ภาษาไทย (ม.5):	รายการสอน	T000000243 - อ.สมเกียรติ วัชรวัฒน์	สารคดี ม.เกษตรศาสตร์	00006 - ภาษาไทย
587	ภาษาไทย (ม.5) Brand's Summer Camp 1999	รายการสอน	T000000312 - อ.ส่องศรี รัชนิกร	บจก.เซเรบอส	00006 - ภาษาไทย
545	ภาษาไทย (ม.5) Brand's Summer Camp 2000	รายการสอน	T000000313 - อ.สังเวียน มณีจันทร์	บจก.เซเรบอส	00006 - ภาษาไทย
577	ภาษาไทย (ม.5) Brand's Summer Camp 2001	รายการสอน	T000000313 - อ.สังเวียน มณีจันทร์	บจก.เซเรบอส	00006 - ภาษาไทย
686	ภาษาไทย (ม.5) Brand's Summer Camp 2002	รายการสอน	T000000433 - อ.ส่องศรี รัชนิกร	บจก.เซเรบอส	00006 - ภาษาไทย
166	ภาษาไทย ท 503 (ม.5)	รายการสอน	T000000023 - อ.ณรงค์ฤทธิ์ ตักการณรงค์	โรงเรียนวังไกลกังวล	00006 - ภาษาไทย
157	ภาษาไทย ท 504 (ม.5)	รายการสอน	T000000023 - อ.ณรงค์ฤทธิ์ ตักการณรงค์	โรงเรียนวังไกลกังวล	00006 - ภาษาไทย
4	ภาษาฝรั่งเศส 3 ฟ 013 (ม.5)	รายการสอน	T000000058 - อ.วิราพร ภูวิพันธุ์กัญญา	โรงเรียนวังไกลกังวล	00003 - ภาษาคำต่างประเทศ
5	ภาษาฝรั่งเศส 4 ฟ 014 (ม.5)	รายการสอน	T000000058 - อ.วิราพร ภูวิพันธุ์กัญญา	โรงเรียนวังไกลกังวล	00003 - ภาษาคำต่างประเทศ
315	ภาษาอังกฤษ (ม.5)	รายการสอน	T000000238 - อ.สุทัศน์ บุญญลักษณ์	โรงเรียนสวนกุหลาบ	00003 - ภาษาคำต่างประเทศ
327	ภาษาอังกฤษ (ม.5)	รายการสอน	T000000245 - อ.รัตนา จุฑพันธ์	โรงเรียนวังไกลกังวล (ฝ่ายประถม)	00003 - ภาษาคำต่างประเทศ
683	ภาษาอังกฤษ (ม.5) Brand's Summer Camp 2002	รายการสอน	T000000385 - อ.พนิตนาฎ ชูฤกษ์	บจก.เซเรบอส	00003 - ภาษาคำต่างประเทศ
285	ภาษาอังกฤษฟัง-พูด อ 024 ข (ม.5)	รายการสอน	T000000057 - อ.ฉัตรดา ผลศิริฤทธิกิจ	โรงเรียนวังไกลกังวล	00003 - ภาษาคำต่างประเทศ
147	ภาษาอังกฤษหลัก 13 อ 019 (ม.5)	รายการสอน	T000000060 - อ.วันชัย ศรีสงค์	โรงเรียนวังไกลกังวล	00003 - ภาษาคำต่างประเทศ
123	ภาษาอังกฤษหลัก 14 อ 0110 (ม.5)	รายการสอน	T000000060 - อ.วันชัย ศรีสงค์	โรงเรียนวังไกลกังวล	00003 - ภาษาคำต่างประเทศ
158	ภาษาอังกฤษอ่าน-เขียน อ 025 ก (ม.5)	รายการสอน	T000000041 - อ.ปัทมา แฝงสวัสดิ์	โรงเรียนวังไกลกังวล	00003 - ภาษาคำต่างประเทศ
710	วิทยุภาพ (ม.5) Brand's Summer Camp 2002	รายการสอน	T000000437 - อ.ประทีป ปิ่นทอง	บ.เซเรบอส (ประเทศไทย) จำกัด	00010 - วิทยาศาสตร์
160	วิทยุภาพชีวภาพ ว 513 (ม.5)	รายการสอน	T000000066 - อ.ศรีไพร เกลือบสูงเนิน	โรงเรียนวังไกลกังวล	00010 - วิทยาศาสตร์
163	วิทยุภาพชีวภาพ ว 514 (ม.5)	รายการสอน	T000000066 - อ.ศรีไพร เกลือบสูงเนิน	โรงเรียนวังไกลกังวล	00010 - วิทยาศาสตร์
559	วิทยาศาสตร์ภาพชีวภาพ (ม.5) Brand's Summer Camp 1999	รายการสอน	T000000354 - อ.ธนะชัย ทองศรีบุษ	บจก.เซเรบอส	00010 - วิทยาศาสตร์
568	สังคมศึกษา (ม.5) Brand's Summer Camp 1999	รายการสอน	T000000314 - อาจารย์คมกฤษณ์ ศิริวงษ์	บจก.เซเรบอส	00011 - สังคมศึกษา
467	สังคมศึกษา (ม.5) Brand's Summer Camp 2000	รายการสอน	T000000314 - อาจารย์คมกฤษณ์ ศิริวงษ์	บจก.เซเรบอส	00011 - สังคมศึกษา
694	สังคมศึกษา (ม.5) Brand's Summer Camp 2002	รายการสอน	T000000314 - อาจารย์คมกฤษณ์ ศิริวงษ์	บจก.เซเรบอส	00011 - สังคมศึกษา
320	สังคมศึกษา ม.5	รายการสอน	T000000242 - อ.ไพณีน สายนิถ	โรงเรียนสวนกุหลาบ	00011 - สังคมศึกษา
102	สังคมศึกษา ท 503 (ม.5)	รายการสอน	T000000038 - อ.ปณิดา คิวีเชีย	โรงเรียนวังไกลกังวล	00011 - สังคมศึกษา

เลขที่รายการ	รายการ	ลักษณะรายการ	ผู้สอน/ผู้ผลิต	สถาบัน	ประเภทรายการ
103	สังคมศึกษา ศ 504 (ม.5)	รายการสอน	T000000038 - อ.ปณิตา จูริเชียร	โรงเรียนวังไกลกังวล	00011 - สังคมศึกษา
31	ดุขศึกษา พ 503 (ม.5)	รายการสอน	T000000073 - อ.สมศักดิ์ ทองเงิน	โรงเรียนวังไกลกังวล	00009 - พลานามัย
32	ดุขศึกษา พ 504 (ม.5)	รายการสอน	T000000073 - อ.สมศักดิ์ ทองเงิน	โรงเรียนวังไกลกังวล	00009 - พลานามัย

กลุ่มรายการ : 00009 - มัธยมศึกษาปีที่ 6 จำนวน 75 รายการ

เลขที่รายการ	รายการ	ลักษณะรายการ	ผู้สอน/ผู้ผลิต	สถาบัน	ประเภทรายการ
164	การอ่านภาษาอังกฤษกฤตยเจวิเคราะห อ 025 ก (ม.6)	รายการสอน	T000000060 - อ.วันชัย ศรีสงค	โรงเรียนวังไกลกังวล	00003 - ภาษาคางประเทศ
168	การอ่านภาษาอังกฤษกฤตยเจวิเคราะห อ 026 ก (ม.6)	รายการสอน	T000000060 - อ.วันชัย ศรีสงค	โรงเรียนวังไกลกังวล	00003 - ภาษาคางประเทศ
510	กิจกรรม ภาษายอรัมัน (ม.6)	รายการสอน	T000000001 - อ.Manfred Kummer	ประเทศเยอรมัน	00003 - ภาษาคางประเทศ
377	กิจกรรมภาษาจีน (ม.6)	รายการสอน	T000000085 - อ.อภิรดี อคิพัชรวิ	โรงเรียนอัสสัมชัญ	00003 - ภาษาคางประเทศ
153	คณิตศาสตร์ ค 046 (ม.6)	รายการสอน	T000000032 - อ.นพรัตน์ วันแก้ว	โรงเรียนหัวหิน	00001 - คณิตศาสตร์
387	คณิตศาสตร์ 1 (ม.6) Brand's Summer Camp 2000	รายการสอน	T000000320 - อ.ณัฐพล สุจิฉันทรรักษ์	บจก.เซเรบอส	00001 - คณิตศาสตร์
698	คณิตศาสตร์ 1 (ม.6) Brand's Summer Camp 2002	รายการสอน	T000000334 - ผศ.สุชีพ งามเจริญ	บจก.เซเรบอส	00001 - คณิตศาสตร์
563	คณิตศาสตร์ 1(ม.6) Brand's Summer Camp 1999	รายการสอน	T000000320 - อ.ณัฐพล สุจิฉันทรรักษ์	บจก.เซเรบอส	00001 - คณิตศาสตร์
390	คณิตศาสตร์ 2 (ม.6) Brand's Summer Camp 2000	รายการสอน	T000000315 - ผศ.วัลลภ เถลิมสุวิวัฒนาการ	บจก.เซเรบอส	00001 - คณิตศาสตร์
436	คณิตศาสตร์ 2 (ม.6) Brand's Summer Camp 1999	รายการสอน	T000000315 - ผศ.วัลลภ เถลิมสุวิวัฒนาการ	บจก.เซเรบอส	00001 - คณิตศาสตร์
582	คณิตศาสตร์ 2 (ม.6) Brand's Summer Camp 2001	รายการสอน	T000000315 - ผศ.วัลลภ เถลิมสุวิวัฒนาการ	บจก.เซเรบอส	00001 - คณิตศาสตร์
689	คณิตศาสตร์ 2 (ม.6) Brand's Summer Camp 2002	รายการสอน	T000000315 - ผศ.วัลลภ เถลิมสุวิวัฒนาการ	บจก.เซเรบอส	00001 - คณิตศาสตร์
116	คณิตศาสตร์ ค 015 (ม.6)	รายการสอน	T000000080 - อ.สุวนิษา ยุคไมตรี	โรงเรียนหัวหิน	00001 - คณิตศาสตร์
120	คณิตศาสตร์ ค 016 (ม.6)	รายการสอน	T000000080 - อ.สุวนิษา ยุคไมตรี	โรงเรียนหัวหิน	00001 - คณิตศาสตร์
150	คณิตศาสตร์ ค 045 (ม.6)	รายการสอน	T000000032 - อ.นพรัตน์ วันแก้ว	โรงเรียนหัวหิน	00001 - คณิตศาสตร์
564	เคมี (ม.6) Brand's Summer Camp 1999	รายการสอน	T000000324 - ผศ.สำราญ ทั้งทอง	บจก.เซเรบอส	00010 - วิทยาศาสตร์
544	เคมี (ม.6) Brand's Summer Camp 2000	รายการสอน	T000000324 - ผศ.สำราญ ทั้งทอง	บจก.เซเรบอส	00010 - วิทยาศาสตร์
598	เคมี (ม.6) Brand's Summer Camp 2001	รายการสอน	T000000324 - ผศ.สำราญ ทั้งทอง	บจก.เซเรบอส	00010 - วิทยาศาสตร์
705	เคมี (ม.6) Brand's Summer Camp 2002	รายการสอน	T000000324 - ผศ.สำราญ ทั้งทอง	บจก.เซเรบอส	00010 - วิทยาศาสตร์
81	เคมี ว 034 (ม.6)	รายการสอน	T000000436 - อ.สุชน เถลิมสุวิวัฒนาการ	บจก.เซเรบอส	00010 - วิทยาศาสตร์
79	เคมี ว 035 (ม.6)	รายการสอน	T000000027 - อ.ธเนศ เกตุกาหลง	โรงเรียนบดินเดชา (สิงห์เสนา)	00010 - วิทยาศาสตร์
562	ชีววิทยา (ม.6) Brand's Summer Camp 1999	รายการสอน	T000000027 - อ.ธเนศ เกตุกาหลง	โรงเรียนบดินเดชา (สิงห์เสนา)	00010 - วิทยาศาสตร์

เลขที่รายการ	รายการ	ลักษณะรายการ	ผู้สอน/ผู้ผลิต	สถาบัน	ประเภทรายการ
386	ชีววิทยา (ม.6) Brand's Summer Camp 2000	รายการสอน	T000000322 - รศ.พันเอกหญิงดร.ศุภา ผลโชค	บจก.เจเรบอส	00010 - วิทยาศาสตร์
607	ชีววิทยา (ม.6) Brand's Summer Camp 2001	รายการสอน	T000000322 - รศ.พันเอกหญิงดร.ศุภา ผลโชค	บจก.เจเรบอส	00010 - วิทยาศาสตร์
701	ชีววิทยา (ม.6) Brand's Summer Camp 2002	รายการสอน	T000000321 - คร.ถนอม แก้วไวฑูร	บจก.เจเรบอส	00010 - วิทยาศาสตร์
83	ชีววิทยา ว 045 (ม.6)	รายการสอน	T000000009 - อ.กัญญา ตีคอกบวบ	โรงเรียนวังไกลกังวล	00010 - วิทยาศาสตร์
187	พระพุทธศาสนา ส 0142 (ม.6)	รายการสอน	T000000068 - อ.ศศิเพ็ญ วิมุตตานนท์	โรงเรียนวังไกลกังวล	00011 - สังคมศึกษา
200	พระพุทธศาสนา ส 0412 (ม.6)	รายการสอน	T000000068 - อ.ศศิเพ็ญ วิมุตตานนท์	โรงเรียนวังไกลกังวล	00011 - สังคมศึกษา
66	พระพุทธศาสนา ส 0413 (ม.6)	รายการสอน	T000000068 - อ.ศศิเพ็ญ วิมุตตานนท์	โรงเรียนวังไกลกังวล	00011 - สังคมศึกษา
684	พื้นฐานวิศวกรรม (เคมี) Brand's Summer Camp 2002	รายการสอน	T000000418 - อ.เมกสรรค์ จันทร์จำนง	บจก.เจเรบอส	00010 - วิทยาศาสตร์
558	ฟิสิกส์ (ม.6) Brand's Summer Camp 1999	รายการสอน	T000000330 - รศ.ดร.ณเสวรงค์ โกลิโชค	บจก.เจเรบอส	00010 - วิทยาศาสตร์
541	ฟิสิกส์ (ม.6) Brand's Summer Camp 2000	รายการสอน	T000000353 - ผศ.วสุ ตันศิริมิตร	สถาบันเทคโนโลยีราชมงคล (วิทยาเขตวังไกลกังวล)	00010 - วิทยาศาสตร์
706	ฟิสิกส์ (ม.6) Brand's Summer Camp 2002	รายการสอน	T000000438 - อ.พิศัญญ์ วัฒนศรจนศักดิ์	บ.เจเรบอส (ประเทศไทย) จำกัด	00010 - วิทยาศาสตร์
61	ฟิสิกส์ ว 024 (ม.6)	รายการสอน	T000000047 - อ.ภิรมย์ มีชำนาญ	โรงเรียนสตรีวิทยา 2	00010 - วิทยาศาสตร์
62	ฟิสิกส์ ว 025 (ม.6)	รายการสอน	T000000047 - อ.ภิรมย์ มีชำนาญ	โรงเรียนสตรีวิทยา 2	00010 - วิทยาศาสตร์
65	ภาษาญี่ปุ่น 5 ณ 015 (ม.6)	รายการสอน	T000000103 - อ.Michiko Kiao	โรงเรียนวังไกลกังวล	00003 - ภาษาคำต่างประเทศ
67	ภาษาญี่ปุ่น 6 ณ 016 (ม.6)	รายการสอน	T000000103 - อ.Michiko Kiao	โรงเรียนวังไกลกังวล	00003 - ภาษาคำต่างประเทศ
296	ภาษาญี่ปุ่นทักษะการฟัง-พูด ณ 021 (ม.6)	รายการสอน	T000000224 - Mr.OKUDA KIYOSHI	โรงเรียนวังไกลกังวล	00003 - ภาษาคำต่างประเทศ
293	ภาษาญี่ปุ่นทักษะฟัง-พูด 2 ณ 022 (ม.6)	รายการสอน	T000000221 - อ.ฮิโรชิ/อ.มาซาโอะ	โรงเรียนวังไกลกังวล	00003 - ภาษาคำต่างประเทศ
288	ภาษาญี่ปุ่นทักษะฟัง-พูด 2 ณ 022 (ม.6)	รายการสอน	T000000213 - อ.มาซาโอะ ฟุจิโมโตะ	โรงเรียนวังไกลกังวล	00003 - ภาษาคำต่างประเทศ
298	ภาษาญี่ปุ่นทักษะฟังพูด ณ 021 (ม.6)	รายการสอน	T000000224 - Mr.OKUDA KIYOSHI	โรงเรียนวังไกลกังวล	00003 - ภาษาคำต่างประเทศ
71	ภาษาญี่ปุ่นเพื่อการท่องเที่ยว ณ 061 (ม.6)	รายการสอน	T000000077 - อ.Hiroko Kajiyama	ประเทศญี่ปุ่น	00003 - ภาษาคำต่างประเทศ
75	ภาษาญี่ปุ่นเพื่อการท่องเที่ยว ณ 062 (ม.6)	รายการสอน	T000000077 - อ.Hiroko Kajiyama	ประเทศญี่ปุ่น	00003 - ภาษาคำต่างประเทศ
321	ภาษาไทย (ม.6)	รายการสอน	T000000243 - อ.สมเกียรติ รัชต์มณี	ชาติ ม.เกษตรศาสตร์	00006 - ภาษาไทย
561	ภาษาไทย (ม.6) Brand's Summer Camp 1999	รายการสอน	T000000310 - รศ.จิตต์นิภา ศรีไธย์	บจก.เจเรบอส	00006 - ภาษาไทย
546	ภาษาไทย (ม.6) Brand's Summer Camp 2000	รายการสอน	T000000310 - รศ.จิตต์นิภา ศรีไธย์	บจก.เจเรบอส	00006 - ภาษาไทย
581	ภาษาไทย (ม.6) Brand's Summer Camp 2001	รายการสอน	T000000310 - รศ.จิตต์นิภา ศรีไธย์	บจก.เจเรบอส	00006 - ภาษาไทย
688	ภาษาไทย (ม.6) Brand's Summer Camp 2002	รายการสอน	T000000313 - ศ.สังเวียน มณีจันทร์	บจก.เจเรบอส	00006 - ภาษาไทย

เลขที่รายการ	รายการ	ลักษณะรายการ	ผู้สอน/ผู้ผลิต	สถาบัน	ประเภทรายการ
170	ภาษาไทย ท 605 (ม.6)	รายการสอน	T000000023 - อ.ณรงค์ฤทธิ์ ศักคารณรงค์	โรงเรียนวังไกลกังวล	00006 - ภาษาไทย
174	ภาษาไทย ท 606 (ม.6)	รายการสอน	T000000023 - อ.ณรงค์ฤทธิ์ ศักคารณรงค์	โรงเรียนวังไกลกังวล	00006 - ภาษาไทย
7	ภาษาฝรั่งเศส 5 ฟ 015 (ม.6)	รายการสอน	T000000004 - ผศ.ดร.อติษฐ์ เขี้ยวสกุล	จุฬาลงกรณ์มหาวิทยาลัย	00003 - ภาษาคำต่างประเทศ
9	ภาษาฝรั่งเศส 6 ฟ 016 (ม.6)	รายการสอน	T000000004 - ผศ.ดร.อติษฐ์ เขี้ยวสกุล	จุฬาลงกรณ์มหาวิทยาลัย	00003 - ภาษาคำต่างประเทศ
282	ภาษาฝรั่งเศสท่องเที่ยว ฝ 041 (ม.6)	รายการสอน	T000000058 - อ.วิจิราพร ภูริพันธุ์กัญญา	โรงเรียนวังไกลกังวล	00003 - ภาษาคำต่างประเทศ
10	ภาษาฝรั่งเศสฟัง-พูด 1 ฟ 021 (ม.6)	รายการสอน	T000000006 - รศ.ดร.นงนภัส ตาปธานีภรณ์	มหาวิทยาลัยรามคำแหง	00003 - ภาษาคำต่างประเทศ
214	ภาษาฝรั่งเศสฟัง-พูด 2 ฟ 022 (ม.6)	รายการสอน	T000000006 - รศ.ดร.นงนภัส ตาปธานีภรณ์	มหาวิทยาลัยรามคำแหง	00003 - ภาษาคำต่างประเทศ
326	ภาษาอังกฤษ (ม.6)	รายการสอน	T000000245 - อ.วัฒนา จูรพันธ์	โรงเรียนวังไกลกังวล (ฝ่ายประถม)	00003 - ภาษาคำต่างประเทศ
685	ภาษาอังกฤษ (ม.6) Brand's Summer Camp 2002	รายการสอน	T000000392 - อ.สุรเดช นิธิสุนทร	บจก.เซเรบอส	00003 - ภาษาคำต่างประเทศ
380	ภาษาอังกฤษเชิงวิเคราะห์ อ 026ก (ม.6)	รายการสอน	T000000060 - อ.วันชัย ศรีสงค์	โรงเรียนวังไกลกังวล	00003 - ภาษาคำต่างประเทศ
287	ภาษาอังกฤษฟัง-พูด อ 024 ง (ม.6)	รายการสอน	T000000054 - อ.รุจิรา ทับศรีนวน	โรงเรียนวังไกลกังวล	00003 - ภาษาคำต่างประเทศ
126	ภาษาอังกฤษหลัก 15 อ 0111 (ม.6)	รายการสอน	T000000054 - อ.รุจิรา ทับศรีนวน	โรงเรียนวังไกลกังวล	00003 - ภาษาคำต่างประเทศ
171	ภาษาอังกฤษหลัก 16 อ 0112 (ม.6)	รายการสอน	T000000054 - อ.รุจิรา ทับศรีนวน	โรงเรียนวังไกลกังวล	00003 - ภาษาคำต่างประเทศ
711	วิทยุภาพ (ม.6) Brand's Summer Camp 2002	รายการสอน	T000000332 - อ.แสงอรุณ ธาตุเสถียร	บจก.เซเรบอส	00010 - วิทยาศาสตร์
281	วิทยุภาพชีวภาพ ว 011 (ม.6)	รายการสอน	T000000031 - อ.ธีรภรณ์ ศักคารณรงค์	โรงเรียนวังไกลกังวล	00010 - วิทยาศาสตร์
280	วิทยุภาพชีวภาพ ว 012 (ม.6)	รายการสอน	T000000031 - อ.ธีรภรณ์ ศักคารณรงค์	โรงเรียนวังไกลกังวล	00010 - วิทยาศาสตร์
167	วิทยุภาพชีวภาพ ว 615 (ม.6)	รายการสอน	T000000031 - อ.ธีรภรณ์ ศักคารณรงค์	โรงเรียนวังไกลกังวล	00010 - วิทยาศาสตร์
169	วิทยุภาพชีวภาพ ว 616 (ม.6)	รายการสอน	T000000031 - อ.ธีรภรณ์ ศักคารณรงค์	โรงเรียนวังไกลกังวล	00010 - วิทยาศาสตร์
572	วิทยาศาสตร์วิทยุภาพชีวภาพ (ม.6) Brand's Summer Camp 1999	รายการสอน	T000000332 - อ.แสงอรุณ ธาตุเสถียร	บจก.เซเรบอส	00010 - วิทยาศาสตร์
560	สังคมศึกษา (ม.6) Brand's Summer Camp 1999	รายการสอน	T000000311 - อ.ครุณี หักกะยานนท์	บจก.เซเรบอส	00011 - สังคมศึกษา
527	สังคมศึกษา (ม.6) Brand's Summer Camp 2000	รายการสอน	T000000311 - อ.ครุณี หักกะยานนท์	บจก.เซเรบอส	00011 - สังคมศึกษา
695	สังคมศึกษา (ม.6) Brand's Summer Camp 2002	รายการสอน	T000000327 - อ.สุวิวรรณ์ หลิมโกลโคยกุล	บจก.เซเรบอส	00011 - สังคมศึกษา
319	สังคมศึกษา ม.6	รายการสอน	T000000241 - อ.วิเชียร พงษ์ประเสริฐ	โรงเรียนสวนกุหลาบ	00011 - สังคมศึกษา
105	สังคมศึกษา ๗ 605 (ม.6)	รายการสอน	T000000038 - อ.ปณิตา ภูวิเชียร	โรงเรียนวังไกลกังวล	00011 - สังคมศึกษา
106	สังคมศึกษา ๗ 606 (ม.6)	รายการสอน	T000000038 - อ.ปณิตา ภูวิเชียร	โรงเรียนวังไกลกังวล	00011 - สังคมศึกษา
36	สุศึกษา ๗ 605 (ม.6)	รายการสอน	T000000062 - อ.วิเชียร มีสา	โรงเรียนวังไกลกังวล	00000 - สังคมศึกษา

เลขที่รายการ	รายการ	ลักษณะรายการ	ผู้สอน/ผู้ผลิต	สถาบัน	ประเภทรายการ
37	สุศึกษาท 606 (ม.6)	รายการสอน	T000000062 - อ.วิเชียร มีสผ	โรงเรียนวังไกลกังวล	00009 - ภาลานามัย

กลุ่มรายการ : 00010 - มัธยมศึกษาตอนต้น จำนวน 26 รายการ

เลขที่รายการ	รายการ	ลักษณะรายการ	ผู้สอน/ผู้ผลิต	สถาบัน	ประเภทรายการ
734	การใช้คอมพิวเตอร์เบื้องต้น ข 0248 (ม.2)	รายการสอน	T000000419 - อ.ดวงสมร ไชยชนะโสภณ		00005 - ความรู้ทั่วไป
18	การใช้ห้องสมุด	รายการสอน	T000000037 - อ.บุษรินทร์ ชัยทอง	โรงเรียนวังไกลกังวล	00005 - ความรู้ทั่วไป
206	กิจกรรม กำนางาน (ม.ต้น)	รายการสอน	T000000037 - อ.บุษรินทร์ ชัยทอง	โรงเรียนวังไกลกังวล	00002 - คหกรรม
211	กิจกรรม งานประดิษฐ์	รายการสอน	T000000033 - อ.นวิรัตน์ สว่างแก้ว	โรงเรียนวังไกลกังวล	00002 - คหกรรม
1133	คณิตศาสตร์ ค 2 (ม.2)	รายการสอน	T000000019 - อ.ชนิดา ดวงแห	โรงเรียนวังไกลกังวล	00001 - คณิตศาสตร์
260	คณิตศาสตร์ ม.3	รายการสอน	T000000147 - อ.นัฐชฎา จันทรเชตต์	โรงเรียนคินเคซา(สิงห์เสนา)	00001 - คณิตศาสตร์
733	คอมพิวเตอร์และเทคโนโลยีสารสนเทศ ข 0247 (ม.2)	รายการสอน	T000000419 - อ.ดวงสมร ไชยชนะโสภณ		00005 - ความรู้ทั่วไป
1139	งานกราฟฟิคและการนำเสนอ ง 02 (ม.2)	รายการสอน	T000000419 - อ.ดวงสมร ไชยชนะโสภณ		00005 - ความรู้ทั่วไป
622	เทพประกอบรายวิชาโลกในยุคปัจจุบัน	รายการสอน	T000000030 - อ.ธีระพล เฟ่งวา	โรงเรียนวังไกลกังวล	00011 - สังคมศึกษา
193	แนะแนว ระดับ ม.ต้น	รายการสอน	T000000050 - อ.บุพผง ติงมณี	โรงเรียนวังไกลกังวล	00008 - แนะแนวการศึกษา
1138	พระพุทธศาสนา ส.02 (ม.2)	รายการสอน	T000000072 - อ.พัทธนันท์ เปลี่ยนศรี	โรงเรียนวังไกลกังวล	00011 - สังคมศึกษา
437	ภาษาไทย (ม.1, 2)	รายการสอน	T000000338 - อ.อุราพร พาทยกุล	โรงเรียนพรหมานุสรณ์ จังหวัดเพชรบุรี	00006 - ภาษาไทย
1132	ภาษาไทย ท 2 (ม.2)	รายการสอน	T000000046 - อ.พิชญ์รุ่ง เชื้อชาย	โรงเรียนวังไกลกังวล	00006 - ภาษาไทย
264	ภาษาไทย ม.3	รายการสอน	T000000154 - อ.ประไพศรี ติวิวงศ์	โรงเรียนคินเคซา(สิงห์เสนา)	00003 - ภาษาต่างประเทศ
1137	ภาษาอังกฤษ ค 2 (ม.2)	รายการสอน	T000000701 - อ.จินจนา ร้อยแก้ว	โรงเรียนวังไกลกังวล (ฝ่ายมัธยม)	00003 - ภาษาต่างประเทศ
263	ภาษาอังกฤษ ม.3	รายการสอน	T000000153 - อ.ทจน์ แพทย์วงษ์	โรงเรียนวังไกลกังวล (ฝ่ายประถม)	00003 - ภาษาต่างประเทศ
438	ภาษาอังกฤษ ม.ปลาย	รายการสอน	T000000357 - อ.ปัฐกษิธร ติพทญชร	โรงเรียนพรหมานุสรณ์จังหวัดเพชรบุรี	00003 - ภาษาต่างประเทศ
471	วิทยาศาสตร์	รายการสอน	T000000369 - อ.ฉลวย ภูมิพิพัฒน์พงษ์	โรงเรียนหัวหิน	00010 - วิทยาศาสตร์
262	วิทยาศาสตร์ ม.3	รายการสอน	T000000150 - อ.พีชรัตน์ ศรีวิสัย	โรงเรียนคินเคซา(สิงห์เสนา)	00010 - วิทยาศาสตร์
1134	วิทยาศาสตร์ ว 2 (ม.2)	รายการสอน	T000000045 - อ.สุนทรวิทย์ โชคปิตินันท์	โรงเรียนวังไกลกังวล	00010 - วิทยาศาสตร์
443	สังคมศึกษา 2 (ม.ต้น)	รายการสอน	T000000336 - อ.พัชราพร สร้อยระย้า	โรงเรียนพรหมานุสรณ์ จังหวัดเพชรบุรี	00011 - สังคมศึกษา
1135	สังคมศึกษา ศาสนาและวัฒนธรรม ส 2 (ม.2)	รายการสอน	T000000447 - อ.ศิริวรรณ ปานสง่า	โรงเรียนวังไกลกังวล	00011 - สังคมศึกษา
1136	สุศึกษาทและพลศึกษา ท 2 (ม.2)	รายการสอน	T000000073 - อ.สมศักดิ์ ทองเงิน	โรงเรียนวังไกลกังวล	00009 - ภาลานามัย
727	คหกรรมทงไกลวิจาดคิตศาสตร์ ระดับมัธยมศึกษาตอนต้น	รายการสอน	T000000073		

เลขที่รายการ	รายการ	ลักษณะรายการ	ผู้สอน/ผู้ผลิต	สถาบัน	ประเภทรายการ
714	อบรมครูทางไกลวิชาเทคโนโลยีสารสนเทศ ระดับมัธยมศึกษาตอนต้น	รายการสอน	สถาบันส่งเสริมการสอนวิทยาศาสตร์และเทคโนโลยี P000000052 -		00010 - วิทยาศาสตร์
720	อบรมครูทางไกลวิชาวิทยาศาสตร์ ระดับมัธยมศึกษาตอนต้น	รายการสอน	สถาบันส่งเสริมการสอนวิทยาศาสตร์และเทคโนโลยี P000000052 -		00010 - วิทยาศาสตร์
สถาบันส่งเสริมการสอนวิทยาศาสตร์และเทคโนโลยี					
กลุ่มรายการ : 00011 - มัธยมศึกษาตอนต้น-ปลาย จำนวน 12 รายการ					
เลขที่รายการ	รายการ	ลักษณะรายการ	ผู้สอน/ผู้ผลิต	สถาบัน	ประเภทรายการ
334	บททวนบทเรียนภาคเรียนที่ 1/2542	รายการสอน	P000000013 - (ศสทท.)	สถานีวิทยุโทรทัศน์การศึกษาทางไกลผ่านดาวเทียม	00004 - ทบทวน ม.ต้น-ปลาย
332	บททวนบทเรียนภาคฤดูร้อน2542	รายการสอน	P000000013 - (ศสทท.)	สถานีวิทยุโทรทัศน์การศึกษาทางไกลผ่านดาวเทียม	00004 - ทบทวน ม.ต้น-ปลาย
615	เทปประกอบรายวิชาตั้งคัมศึกษา	รายการสอน	T000000012 - อ.จงกล กลางชล	โรงเรียนวังไกลกังวล	00011 - สังคมศึกษา
654	พื้นฐานทางวิศวกรรม คณิต Brand's Summer Camp 2001	รายการสอน	T000000417 - อ.สุทัศน์ ทลบุตรธรรม	บจก.เซเรบอส	00001 - คณิตศาสตร์
655	พื้นฐานทางวิศวกรรม เคมี Brand's Summer Camp 2001	รายการสอน	T000000418 - อ.เอกสรรค์ จันทร์จ่าง	บจก.เซเรบอส	00010 - วิทยาศาสตร์
584	พื้นฐานทางวิศวกรรม คณิต-เคมี Brand's Summer Camp 2001	รายการสอน	T000000308 - อ.วุฒพล ประกอบผล	บจก.เซเรบอส	00001 - คณิตศาสตร์
585	พื้นฐานทางวิศวกรรม ฟิสิกส์ Brand's Summer Camp 2001	รายการสอน	T000000305 - ผศ.ปรีดา เพชรมีศรี	บจก.เซเรบอส	00010 - วิทยาศาสตร์
579	ภาษาอังกฤษ (คาบที่ 1) Brand's Summer Camp 2001	รายการสอน	T000000385 - อ.ทมิคนาฎ ชูฤกษ์	บจก.เซเรบอส	00003 - ภาษาคำต่างประเทศ
580	ภาษาอังกฤษ (คาบที่ 2) Brand's Summer Camp 2001	รายการสอน	T000000386 - อ.วิวิธา จินวรรณไฉ	บจก.เซเรบอส	00003 - ภาษาคำต่างประเทศ
578	ภาษาอังกฤษ (คาบที่ 3) Brand's Summer Camp 2001	รายการสอน	T000000307 - อ.ดวงใจ สุภาไวย์	บจก.เซเรบอส	00003 - ภาษาคำต่างประเทศ
740	เรียนเสริมคณิตศาสตร์ มัธยมปลาย	รายการสอน	T000000451 - อ.ไกรเลิศ ฉากไพบูลย์หงส์	สถาบันกวดวิชา PEP	00005 - ความรู้ทั่วไป
749	เรียนเสริมภาษาอังกฤษ มัธยมปลาย	รายการสอน	T000000454 - อ.ชัยวิจิต เจษฎาภัทรกุล	สถาบันกวดวิชา PEP	00003 - ภาษาคำต่างประเทศ
กลุ่มรายการ : 00012 - มัธยมศึกษาตอนปลาย จำนวน 78 รายการ					
เลขที่รายการ	รายการ	ลักษณะรายการ	ผู้สอน/ผู้ผลิต	สถาบัน	ประเภทรายการ
1079	BRAND'S SUMMER CAMP 2004	รายการอื่นๆ	P000000013 - (ศสทท.)	สถานีวิทยุโทรทัศน์การศึกษาทางไกลผ่านดาวเทียม	00004 - ทบทวน ม.ต้น-ปลาย
210	กิจกรรม การงาน(ม.ปลาย)	รายการสอน	T000000033 - อ.นวรรค์ สว่างแก้ว	โรงเรียนวังไกลกังวล	00002 - ทหกรรม
212	กิจกรรม ภาษาอังกฤษ	รายการสอน	T000000015 - อ.ฉันทนา ภมราเสวค	โรงเรียนวังไกลกังวล	00002 - ทหกรรม

เลขที่รายการ	รายการ	ลักษณะรายการ	ผู้สอน/ผู้ผลิต	สถาบัน	ประเภทรายการ
233	กิจกรรมแนะแนว ม.ปลาย	รายการสอน	T000000011 - อ.ภร.สุภา แสงนามวงษ์	โรงเรียนวังไกลกังวล	00008 - แนะนำแนวการศึกษา
592	คณิตศาสตร์ 1 (ม.4) Brand's Summer Camp 2001	รายการสอน	T000000333 - ศศ.ปัญญา รังษีกาญจนส่อง	บจก.เซรบอส	00001 - คณิตศาสตร์
591	คณิตศาสตร์ 1 (ม.5) Brand's Summer Camp 2001	รายการสอน	T000000334 - ศศ.สุชีพ งามเจริญ	บจก.เซรบอส	00001 - คณิตศาสตร์
590	คณิตศาสตร์ 1 (ม.6) Brand's Summer Camp 2001	รายการสอน	T000000320 - อ.ณัฐพล สุจิตจันทร์รัตน์	บจก.เซรบอส	00001 - คณิตศาสตร์
938	คณิตศาสตร์ 1(ม.4) BRAND	รายการสอน	T000000518 - รศ.ดร.กฤษณะ เนียมมณี	BRAND'S SUMMER CAMP 2003	00001 - คณิตศาสตร์
939	คณิตศาสตร์ 1(ม.5) BRAND	รายการสอน	T000000519 - ศศ.ปัญญา รังษีกาญจนส่อง	BRAND'S SUMMER CAMP 2003	00001 - คณิตศาสตร์
940	คณิตศาสตร์ 1(ม.6) BRAND	รายการสอน	T000000520 - ศศ.สุชีพ งามเจริญ	BRAND'S SUMMER CAMP 2003	00001 - คณิตศาสตร์
444	คณิตศาสตร์ 2 ม.ปลาย	รายการสอน	T000000360 - อ.จำเนียร อัมภารักษ์	โรงเรียนพรหมานุสรณ์จังหวัดเพชรบุรี	00001 - คณิตศาสตร์
941	คณิตศาสตร์ 2(ม.4) BRAND	รายการสอน	T000000521 - อ.บัณฑิตย์ ฝอยทอง	BRAND'S SUMMER CAMP 2003	00001 - คณิตศาสตร์
942	คณิตศาสตร์ 2(ม.5) BRAND	รายการสอน	T000000522 - อ.อุทธีรงค์ ชาติรวาหา	BRAND'S SUMMER CAMP 2003	00001 - คณิตศาสตร์
943	คณิตศาสตร์ 2(ม.6) BRAND	รายการสอน	T000000523 - ศศ.วัลลภ เถลิงสุวิวัฒนาการ	BRAND'S SUMMER CAMP 2003	00001 - คณิตศาสตร์
1121	คณิตศาสตร์ ค 051 (ม.5)	รายการสอน	T000000056 - อ.ลลอบ เพิ่มสมบัติ	โรงเรียนดินเคษา (สิงห์เสนา)	00001 - คณิตศาสตร์
1053	คณิตศาสตร์ ค 42 (ม.4)	รายการสอน	T000000087 - อ.อัมพร เจียรโณรส	โรงเรียนหัวหิน	00001 - คณิตศาสตร์
1116	คณิตศาสตร์ ค 51 (ม.5)	รายการสอน	T000000570 - อ.วราภรณ์ ะวราโก	โรงเรียนวังไกลกังวล	00001 - คณิตศาสตร์
261	คณิตศาสตร์ ม.6	รายการสอน	T000000148 - อ.ราตรี คำเทียนทอง	โรงเรียนดินเคษา(สิงห์เสนา)	00001 - คณิตศาสตร์
468	เคมี	รายการสอน	T000000366 - อ.มารีตา ตั้งชูขันธ์	เตรียมอุดมศึกษาพัฒนาการปราณบุรี	00010 - วิทยาศาสตร์
920	เคมี (ม.4) BRAND	รายการสอน	T000000500 - ศศ.ตำรวจ ทั่งทอง	BRAND'S SUMMER CAMP 2003	00010 - วิทยาศาสตร์
257	เคมี ม.6	รายการสอน	T000000143 - อ.อุดมการณ์ กัลป์ประวิทย์	โรงเรียนดินเคษา(สิงห์เสนา)	00010 - วิทยาศาสตร์
1057	เคมี ว 042 (ค) (ม.4)	รายการสอน	T000000079 - อ.สุรพงศ์ นามนัย	โรงเรียนประชามงคล	00010 - วิทยาศาสตร์
1119	เคมี ว 051(ค) (ม.5)	รายการสอน	T000000079 - อ.สุรพงศ์ นามนัย	โรงเรียนประชามงคล	00010 - วิทยาศาสตร์
474	ชีววิทยา	รายการสอน	T000000366 - อ.มารีตา ตั้งชูขันธ์	เตรียมอุดมศึกษาพัฒนาการปราณบุรี	00010 - วิทยาศาสตร์
1120	ชีววิทยา ว 051(ช) (ม.5)	รายการสอน	T000000009 - อ.กัลยา ติคอกบวบ	โรงเรียนวังไกลกังวล	00010 - วิทยาศาสตร์
430	เทพประกอบรายวิชาภาษาฝรั่งเศส	รายการสอน	T000000006 - รศ.ดร.นงนภัส คาปสตันท์	มหาวิทยาลัยรามคำแหง	00003 - ภาษาคำต่างประเทศ
620	เทพประกอบรายวิชาภาษาเยอรมัน	รายการสอน	T000000001 - อ. Manfred Kummer	ประเทศเยอรมัน	00003 - ภาษาคำต่างประเทศ
194	แนะแนว ระดับ ม.ปลาย	รายการสอน	T000000011 - อ.ภคศุภา แสงนามวงษ์	โรงเรียนวังไกลกังวล	00008 - แนะนำแนวการศึกษา
1124	พระพุทธศาสนา ท 051 (ม.5)	รายการสอน	T000000068 - อ.ศศิทิพย์ วิภูคาธามภัก	โรงเรียนวังไกลกังวล	00011 - สังคมศึกษา
473	ฟิสิกส์	รายการสอน	T000000370 - อ.บรรจง มาฬารักษ์	โรงเรียนเตรียมอุดมศึกษาพัฒนาการปราณบุรี	00010 - วิทยาศาสตร์

เลขที่รายการ	รายการ	ลักษณะรายการ	ผู้สอน/ผู้ผลิต	สถาบัน	ประเภทรายการ
612	ฟิสิกส์ (ม.4) Brand's Summer Camp 2001	รายการสอน	T000000353 - ผศ.วศู ตันติมิตร	สถาบันเทคโนโลยีราชมงคล (วิทยาเขตวังไกลกังวล)	00010 - วิทยาศาสตร์
613	ฟิสิกส์ (ม.5) Brand's Summer Camp 2001	รายการสอน	T000000391 - ผศ.จุมพต พุ่มศรีภานนท์	สถาบันเทคโนโลยีราชมงคล(วิทยาเขตวังไกลกังวล)	00010 - วิทยาศาสตร์
258	ฟิสิกส์ (ม.6)	รายการสอน	T000000144 - อ.ชาญวิทย์ ตั้งกิจวงษ์กุล	โรงเรียนบดินเดชา(สิงห์เตา)	00010 - วิทยาศาสตร์
614	ฟิสิกส์ (ม.6) Brand's Summer Camp 2001	รายการสอน	T000000329 - ผศ.รันเป็ร์ จึงท์	บจก.เซเรบอส	00010 - วิทยาศาสตร์
1118	ฟิสิกส์ ว 051(ฟ) (ม.5)	รายการสอน	T000000025 - อ.ทศพร ติตวิทยานุกิจ	โรงเรียนวังไกลกังวล	00010 - วิทยาศาสตร์
944	ฟิสิกส์(ม.4) BRAND	รายการสอน	T000000524 - รศ.ดร.ณสรณ์ ผลโลก	BRAND'S SUMMER CAMP 2003	00010 - วิทยาศาสตร์
945	ฟิสิกส์(ม.5) BRAND	รายการสอน	T000000525 - อ.กฤตวิทย์ จันทระอุรงค์	BRAND'S SUMMER CAMP 2003	00010 - วิทยาศาสตร์
946	ฟิสิกส์(ม.6) BRAND	รายการสอน	T000000526 - อ.โพ เทียมาศ	BRAND'S SUMMER CAMP 2003	00010 - วิทยาศาสตร์
1140	ภาษาจีน 5 จ 13015 (ม.6)	รายการสอน	T000000397 - อ.ศรัญญา ธนาสว่างกุล	โรงเรียนอัสสัมชัญ กรุงเทพฯ	00003 - ภาษาคำต่างประเทศ
1051	ภาษาจีน ค 042 (จ) (ม.4)	รายการสอน	T000000538 - อ.วรพงษ์ พงษ์พิทักษ์	โรงเรียนอัสสัมชัญ กรุงเทพฯ	00003 - ภาษาคำต่างประเทศ
1113	ภาษาจีน ค 051 (จ) (ม.5)	รายการสอน	T000000397 - อ.ศรัญญา ธนาสว่างกุล	โรงเรียนอัสสัมชัญ กรุงเทพฯ	00003 - ภาษาคำต่างประเทศ
1058	ภาษาจีน 4 จ 13014 (ม.5)	รายการสอน	T000000397 - อ.ศรัญญา ธนาสว่างกุล	โรงเรียนอัสสัมชัญ กรุงเทพฯ	00003 - ภาษาคำต่างประเทศ
1054	ภาษาญี่ปุ่น ค 042 (ญ) (ม.4)	รายการสอน	T000000443 - อ.ณัฐกานก เนิยมนแดง	โรงเรียนวังไกลกังวล	00003 - ภาษาคำต่างประเทศ
1112	ภาษาญี่ปุ่น ค 051 (ญ) (ม.5)	รายการสอน	T000000365 - อ.Hitomi Ishida	โรงเรียนวังไกลกังวล	00003 - ภาษาคำต่างประเทศ
1055	ภาษาไทย ท 42 (ม.4)	รายการสอน	T000000284 - อ.ศรี มกรามณี	โรงเรียนวังไกลกังวล	00006 - ภาษาไทย
1115	ภาษาไทย ท 51 (ม.5)	รายการสอน	T000000023 - อ.ณรงค์ฤทธิ์ ศักครณรงค์	โรงเรียนวังไกลกังวล	00006 - ภาษาไทย
1111	ภาษาฝรั่งเศส ค 051 (ฟ) (ม.5)	รายการสอน	T000000058 - อ.วิจิราพร ภูวิพันธุ์บุญโญ	โรงเรียนวังไกลกังวล	00003 - ภาษาคำต่างประเทศ
917	ภาษาอังกฤษ (คาบที่ 1) BRAND	รายการสอน	T000000497 - อ.สมศรี ธรรมสารโธณ	BRAND'S SUMMER CAMP 2003	00003 - ภาษาคำต่างประเทศ
432	ภาษาอังกฤษ (คาบที่ 3) Brand's Summer Camp 2000	รายการสอน	T000000307 - อ.ดวงใจ สุภาไวย์	บจก.เซเรบอส	00003 - ภาษาคำต่างประเทศ
433	ภาษาอังกฤษ (คาบที่1) Brand's Summer Camp 2000	รายการสอน	T000000309 - อ.กษณิ มณีรัตน์	บจก.เซเรบอส	00003 - ภาษาคำต่างประเทศ
589	ภาษาอังกฤษ (คาบที่2) Brand's Summer Camp 1999	รายการสอน	T000000392 - อ.ศุรเดช นิธิสุนทร	บจก.เซเรบอส	00003 - ภาษาคำต่างประเทศ
1114	ภาษาอังกฤษ ค 051 (ม.5)	รายการสอน	T000000444 - อ.อริสา ขันมีทา	โรงเรียนวังไกลกังวล	00003 - ภาษาคำต่างประเทศ
1122	ภาษาอังกฤษ ค 51(ม.5)	รายการสอน	T000000703 - อ.วารี สวนสุวรรณ	โรงเรียนวังไกลกังวล (ฝ่ายมัธยม)	00003 - ภาษาคำต่างประเทศ
259	ภาษาอังกฤษ ม.6	รายการสอน	T000000145 - อ.ประกาศรี สูงใหญ่	โรงเรียนบดินเดชา(สิงห์เตา)	00003 - ภาษาคำต่างประเทศ
494	ภาษาอังกฤษเชิงวิเคราะห์ ค 026 (ม.6)	รายการสอน	T000000060 - อ.วันชัย ศรีตงศ์	โรงเรียนวังไกลกังวล	00003 - ภาษาคำต่างประเทศ

เลขที่รายการ	รายการ	ลักษณะรายการ	ผู้สอน/ผู้ผลิต	สถาบัน	ประเภทรายการ
492	ภาษาอังกฤษอ่านเขียน อ 025ข (ม.5)	รายการสอน	T000000060 - อ.วันชัย ศรีสงค์	โรงเรียนวังไกลกังวล	00003 - ภาษาคำประเทศ
493	ภาษาอังกฤษอ่านเขียน อ 025 (ม.4)	รายการสอน	T000000052 - อ.รัชนิวรรณ คาหัด้า	โรงเรียนวังไกลกังวล	00003 - ภาษาคำประเทศ
1029	เรียนเสริมที่ลิกส์ มัธยมปลาย	รายการสอน	T000000465 - อ.โอฬาร ทิพยวรรณ	PEP	00010 - วิทยาศาสตร์
1106	วิทยุถ่ายภาพ (คาบที่ 1) Brand's Summer Camp 2004	รายการสอน	T000000331 - อ.รัตติยา กิติกุล	บจก.เซเรบอส	00010 - วิทยาศาสตร์
1107	วิทยุถ่ายภาพ (คาบที่ 2) Brand's Summer Camp 2004	รายการสอน	T000000545 - อ.วินทร ปิ่นทอง	บจก.เซเรบอส	00010 - วิทยาศาสตร์
1108	วิทยุถ่ายภาพ (คาบที่ 3) Brand's Summer Camp 2004	รายการสอน	T000000517 - อ.เมษาห์ ฮือจารย์	BRAND'S SUMMER CAMP 2003	00010 - วิทยาศาสตร์
415	วิทยุถ่ายภาพชีวภาพ (คาบที่ 1) Brand's Summer Camp 2000	รายการสอน	T000000331 - อ.รัตติยา กิติกุล	บจก.เซเรบอส	00010 - วิทยาศาสตร์
609	วิทยุถ่ายภาพชีวภาพ (คาบที่ 1) Brand's Summer Camp 2001	รายการสอน	T000000331 - อ.รัตติยา กิติกุล	บจก.เซเรบอส	00010 - วิทยาศาสตร์
416	วิทยุถ่ายภาพชีวภาพ (คาบที่ 2) Brand's Summer Camp 2000	รายการสอน	T000000354 - อ.ธนะชัย ทองศรีนุช	บจก.เซเรบอส	00010 - วิทยาศาสตร์
610	วิทยุถ่ายภาพชีวภาพ (คาบที่ 2) Brand's Summer Camp 2001	รายการสอน	T000000354 - อ.ธนะชัย ทองศรีนุช	บจก.เซเรบอส	00010 - วิทยาศาสตร์
414	วิทยุถ่ายภาพชีวภาพ (คาบที่ 3) Brand's Summer Camp 2000	รายการสอน	T000000332 - อ.เมตงอรุณ ธาคูเสถียร	บจก.เซเรบอส	00010 - วิทยาศาสตร์
611	วิทยุถ่ายภาพชีวภาพ (คาบที่ 3) Brand's Summer Camp 2001	รายการสอน	T000000332 - อ.เมตงอรุณ ธาคูเสถียร	บจก.เซเรบอส	00010 - วิทยาศาสตร์
525	วิทยุถ่ายภาพชีวภาพ (คาบที่ 2) Brand's Summer Camp 1999	รายการสอน	T000000354 - อ.ธนะชัย ทองศรีนุช	บจก.เซเรบอส	00010 - วิทยาศาสตร์
526	วิทยุถ่ายภาพชีวภาพ (คาบที่ 3) Brand's Summer Camp 1999	รายการสอน	T000000332 - อ.เมตงอรุณ ธาคูเสถียร	บจก.เซเรบอส	00010 - วิทยาศาสตร์
1117	วิทยาศาสตร์ ว 51(ม.5)	รายการสอน	T000000066 - อ.ศวีไพร เคลือบสูงเนิน	โรงเรียนวังไกลกังวล	00010 - วิทยาศาสตร์
472	วิทยาศาสตร์อำภภาพ	รายการสอน	T000000124 - อ.วรรณิ คงนเมท์	โรงเรียนวังไกลกังวล	00010 - วิทยาศาสตร์
1004	สอนเสริมวิชาฟิสิกส์	รายการสอน	T000000573 - อ.อิทธิฤทธิ์ กิติวงศ์วัดเกษัย	สถาบัน PEP	00010 - วิทยาศาสตร์
593	สังคมศึกษา (ม.4) Brand's Summer Camp 2001	รายการสอน	T000000327 - อ.สุไรวรรณ หลิมโกโคยกุล	บจก.เซเรบอส	00011 - สังคมศึกษา
594	สังคมศึกษา (ม.5) Brand's Summer Camp 2001	รายการสอน	T000000314 - อาจารย์คมกฤษณ์ สิริวงษ์	บจก.เซเรบอส	00011 - สังคมศึกษา

เลขที่รายการ	รายการ	ลักษณะรายการ	ผู้สอน/ผู้ผลิต	สถาบัน	ประเภทรายการ
595	ตั้งคัมภีรณา (ม.6) Brand's Summer Camp 2001	รายการสอน	T000000311 - อ.ครุณี หักกะชานนท์	บจก.เชเรบอส	00011 - ตั้งคัมภีรณา
1123	ตั้งคัมภีรณา ศาสนา และวัฒนธรรม ๕ 51(ม.5)	รายการสอน	T000000445 - อ.ศรีกุล ตูวิเชียร	โรงเรียนวังไกลกังวล	00011 - ตั้งคัมภีรณา
1056	ตั้งคัมภีรณาศาสนาวัฒนธรรมฯ ๕ 42 (ม.4)	รายการสอน	T000000012 - อ.จงกล กลางชล	โรงเรียนวังไกลกังวล	00011 - ตั้งคัมภีรณา
1125	สุขศึกษาและพลศึกษา พ 51 (ม.5)	รายการสอน	T000000073 - อ.สมศักดิ์ ทองเงิน	โรงเรียนวังไกลกังวล	00009 - พละนาถย
กลุ่มรายการ : 00013 - สายอาชีพ จำนวน 197 รายการ					

เลขที่รายการ	รายการ	ลักษณะรายการ	ผู้สอน/ผู้ผลิต	สถาบัน	ประเภทรายการ
735	E-Commerce ในธุรกิจจริง	รายการสอน	T000000271 - อ.นพศักดิ์ ตันติสาธนาภรณ์	สถาบันเทคโนโลยีราชมงคล วิทยาเขตวังไกลกังวล	00005 - ความรู้ทั่วไป
454	GUITAR PICKING FROMS	รายการสอน	T000000017 - อ.เจริญ ธรรมชาติ	วิทยาลัยการอาชีพวังไกลกังวล	00005 - ความรู้ทั่วไป
956	IT TALK	รายการสอน	P000000013 - (สศทท.)	สถานีวิทยุโทรทัศน์การศึกษาทางไกลผ่านดาว เทียม	00010 - วิทยาศาสตร์
959	Microsoft Excel 2000	รายการสอน	T000000527 - อ.วิชัย ดุจนธนาภัทร	วิทยาลัยการอาชีพวังไกลกังวล	00005 - ความรู้ทั่วไป
251	กฎหมายน่ารู้	รายการสอน	T000000137 - อ.ต้นคิงพงษ์ ตันศิริชราภรณ์	สถาบันเทคโนโลยีราชมงคล (วิทยาเขตวังไกลกังวล)	00005 - ความรู้ทั่วไป
16	กระบวนการสัมมนาการศึกษาไทย	รายการสอน	T000000055 - อ.เรืองฤทธิ์ กิตติวิทยาพงศ์	สถาบันเทคโนโลยีราชมงคล (วิทยาเขตวังไกลกังวล)	00005 - ความรู้ทั่วไป
639	การก่อสร้างขนาดใหญ	รายการสอน	T000000146 - อ.นพพล สุดสุข	สถาบันเทคโนโลยีราชมงคล (วิทยาเขตวังไกลกังวล)	00005 - ความรู้ทั่วไป
762	การขาย	รายการสอน	T000000458 - อ.สมาน ถีนนุช	วิทยาลัยเกษตรบูรพา	00005 - ความรู้ทั่วไป
1144	การขาย 1	รายการสอน	T000000627 - อ.เกษร คงคาน้อย	วิทยาลัยการอาชีพวังไกลกังวล	00005 - ความรู้ทั่วไป
1048	การจัดการธุรกิจ	รายการสอน	T000000567 - อ.พัชรี สมณี	วิทยาลัยการอาชีพวังไกลกังวล	00005 - ความรู้ทั่วไป
488	การจัดดอกไม้สด	รายการสอน	T000000014 - อ.จรัสศรี พัฒนทอง	วิทยาลัยการอาชีพวังไกลกังวล	00005 - ความรู้ทั่วไป
952	การใช้โปรแกรม Macromedia Dreamweaver เบื้องต้น	รายการสอน	T000000529 - อ.ชัยวัฒน์ สมศรี	ร.ร.สําลางพาดิษขการและเทค โนโลยี	00005 - ความรู้ทั่วไป
504	การซ่อมเครื่องใช้ไฟฟ้า	รายการสอน	T000000084 - อ.อนุรักษ์ กลางแก้ว	วิทยาลัยการอาชีพวังไกลกังวล	00005 - ความรู้ทั่วไป
1006	การดูแลสุขภาพด้วยแพทย์แผนไทย	รายการสอน	T000000297 - อ.ไฉน น้อยแสง	โรงเรียนรัชชดิษาขคม	00005 - ความรู้ทั่วไป
485	การตัดกางเกง	รายการสอน	T000000018 - อ.จวิ แยมประชูร	วิทยาลัยการอาชีพวังไกลกังวล	00005 - ความรู้ทั่วไป
22	การตัดเย็บเสื้อชาย	รายการสอน	T000000036 - อ.โนวี มิตรอารีย์	วิทยาลัยการอาชีพวังไกลกังวล	00005 - ความรู้ทั่วไป

เลขที่รายการ	รายการ	ลักษณะรายการ	ผู้เสนอ/ผู้ผลิต	สถาบัน	ประเภทโครงการ
634	การศึกษาระดับปริญญาตรี	รายการสอน	T000000133 - อ.ภัทรนันท์ พรหมสมบัติ	วิทยาลัยการอาชีพวังไกลกังวล	00005 - ความรู้ทั่วไป
25	การทดสอบวัสดุ	รายการสอน	T000000028 - อ.ธวัช หมี่เพื่อง	สถาบันเทคโนโลยีราชมงคล (วิทยาเขตวังไกลกังวล)	00005 - ความรู้ทั่วไป
645	การทำคู่มือ	รายการสอน	T000000411 - อ.อัมพรธิดา ยอดวิเศษ	วิทยาลัยการศึกษามหาวิทยาลัยเชียงใหม่	00002 - คหกรรม
355	การบริหารอาหารและเครื่องดื่ม	รายการสอน	T000000083 - อ.อนุทินธุ์ ชูชกิต	สถาบันเทคโนโลยีราชมงคล (วิทยาเขตวังไกลกังวล)	00002 - คหกรรม
921	การบัญชีเบื้องต้น	รายการสอน	T000000532 - อ.อารีย์วรรณ รัชคำห่มัน	ร.ร.ลำปางพาณิชยการและเทคโนโลยี	00005 - ความรู้ทั่วไป
348	การประกอบอาหาร	รายการสอน	P000000013 - (สศทท.)	สถานีวิทยุโทรทัศน์การศึกษาทางไกลผ่านดาวเทียม	00002 - คหกรรม
247	การประดิษฐ์ของชำร่วย	รายการสอน	T000000036 - อ.โนรี มิตรอารีย์	วิทยาลัยการอาชีพวังไกลกังวล	00002 - คหกรรม
1073	การประมาณราคางานก่อสร้าง	รายการสอน	T000000379 - อ.อนุทินธุ์ บัวทองเกื้อ	สถาบันเทคโนโลยีราชมงคล (วิทยาเขตวังไกลกังวล)	00005 - ความรู้ทั่วไป
782	การปั้นตุ๊กตาจากดิน	รายการสอน	T000000302 - อ.ศศิธร สถิตย์พิชญพันธุ์	วิทยาลัยการอาชีพวังไกลกังวล	00002 - คหกรรม
739	การแปรรูปผลิตภัณฑ์ทางการเกษตร	รายการสอน	T000000450 - อ.ณรงค์ ชูชีพ	สถาบันเทคโนโลยีราชมงคล วิทยาเขตปทุมธานี	00002 - คหกรรม
462	การพัฒนาทีมงาน	รายการสอน	T000000155 - อ.ประจักษ์ ทาตุคนธ์	สถาบันเทคโนโลยีราชมงคล (วิทยาเขตวังไกลกังวล)	00005 - ความรู้ทั่วไป
1041	การร้อยลูกปัด	รายการสอน	T000000036 - อ.โนรี มิตรอารีย์	วิทยาลัยการอาชีพวังไกลกังวล	00005 - ความรู้ทั่วไป
1147	การโรงแรม	รายการสอน	T000000686 - อ.จงรักษ์ นางแต	วิทยาเขตการอาชีพวังไกลกังวล	00005 - ความรู้ทั่วไป
786	การวางแผนการตลาดทางการเกษตร	รายการสอน	T000000353 - ผศ.วศุ ธันติมิตร	สถาบันเทคโนโลยีราชมงคล (วิทยาเขตวังไกลกังวล)	00005 - ความรู้ทั่วไป
638	การสร้างบ้าน	รายการสอน	T000000379 - อ.อนุทินธุ์ บัวทองเกื้อ	สถาบันเทคโนโลยีราชมงคล (วิทยาเขตวังไกลกังวล)	00005 - ความรู้ทั่วไป
1050	การสร้างสื่อเพื่อการเรียนรู้ด้วยตนเอง	รายการสอน	T000000084 - อ.อนุรัตน์ กลางแก้ว	วิทยาลัยการอาชีพวังไกลกังวล	00005 - ความรู้ทั่วไป
1008	ก้าวไกลไปกับการอ่าน	รายการสอน	T000000427 - อ.บุญสมหญิง พลเมืองดี	สถาบันเทคโนโลยีราชมงคล วิทยาเขตวังไกลกังวล	00005 - ความรู้ทั่วไป
509	ก้าวหน้าทางเทคโนโลยี	รายการสอน	T000000271 - อ.นพศักดิ์ ตันตติสันตยานนท์	สถาบันเทคโนโลยีราชมงคล	00005 - ความรู้ทั่วไป

เลขที่รายการ	รายการ	ลักษณะรายการ	ผู้สอน/ผู้ผลิต	สถาบัน	ประเภทรายการ
40	กิจกรรมภาษาจีน	รายการสอน	T000000070 - อ.ศิริลักษณ์ ชัยพรหมประสิทธิ์	วิทยาเขตวังไกลกังวล	
93	เกร็ดภาษาอังกฤษ	รายการสอน	T000000034 - อ.นัททวดี วงษ์เสถียร	โรงเรียนอัสสัมชัญ สถาบันเทคโนโลยีราชมงคล (วิทยาเขตวังไกลกังวล)	00003 - ภาษาคำต่างประเทศ 00005 - ความรู้ทั่วไป
356	ขนมไทย	รายการสอน	T000000264 - อ.สุวีร์รัตน์	สถาบันเทคโนโลยีราชมงคล(วิทยาเขตวังไกลกังวล)	00002 - คหกรรม
625	เขียนแบบเทคนิค	รายการสอน	T000000125 - อ.ศิริบงกช แสงแก้ว	วิทยาลัยการอาชีพวังไกลกังวล	00005 - ความรู้ทั่วไป
464	คณิตศาสตร์	รายการสอน	T000000127 - อ.สหวิรัฐ ติมานนท์	วิทยาลัยการอาชีพวังไกลกังวล	00001 - คณิตศาสตร์
623	คณิตศาสตร์ 1	รายการสอน	T000000127 - อ.สหวิรัฐ ติมานนท์	วิทยาลัยการอาชีพวังไกลกังวล	00001 - คณิตศาสตร์
668	คณิตศาสตร์ 2	รายการสอน	T000000127 - อ.สหวิรัฐ ติมานนท์	วิทยาลัยการอาชีพวังไกลกังวล	00001 - คณิตศาสตร์
484	คณิตศาสตร์ 2 (ปวช)	รายการสอน	T000000127 - อ.สหวิรัฐ ติมานนท์	วิทยาลัยการอาชีพวังไกลกังวล	00005 - ความรู้ทั่วไป
250	คณิตศาสตร์ช่าง	รายการสอน	T000000127 - อ.สหวิรัฐ ติมานนท์	วิทยาลัยการอาชีพวังไกลกังวล	00005 - ความรู้ทั่วไป
507	คณิตศาสตร์ช่าง 2	รายการสอน	T000000127 - อ.สหวิรัฐ ติมานนท์	วิทยาลัยการอาชีพวังไกลกังวล	00001 - คณิตศาสตร์
783	คณิตศาสตร์ประยุกต์ 1	รายการสอน	T000000127 - อ.สหวิรัฐ ติมานนท์	วิทยาลัยการอาชีพวังไกลกังวล	00001 - คณิตศาสตร์
953	คณิตศาสตร์ประยุกต์ 2	รายการสอน	T000000530 - อ.สวาท เปี้ยปลูก	ร.ร.ลำปางพาณิชยการและเทคโนโลยี	00001 - คณิตศาสตร์
175	ครุวัตรอาชีพวังฯ	รายการสอน	T000000010 - อ.เกษยา ชงภูมิทุทธา	วิทยาลัยการอาชีพวังไกลกังวล	00002 - คหกรรม
176	ครุวัตรอาชีพวังฯ (1)	รายการสอน	T000000086 - อ.อรอนงค์ ต้าควล	วิทยาลัยการอาชีพวังไกลกังวล	00002 - คหกรรม
1042	ควบคุมมอเตอร์	รายการสอน	T000000279 - อ.รุ่งโรจน์ หนูขลิบ	วิทยาลัยการอาชีพวังไกลกังวล	00005 - ความรู้ทั่วไป
784	ควบคุมมอเตอร์กระแสสลับ	รายการสอน	T000000279 - อ.รุ่งโรจน์ หนูขลิบ	วิทยาลัยการอาชีพวังไกลกังวล	00005 - ความรู้ทั่วไป
450	ความถนัดทางคณิตศาสตร์	รายการสอน	T000000127 - อ.สหวิรัฐ ติมานนท์	วิทยาลัยการอาชีพวังไกลกังวล	00001 - คณิตศาสตร์
292	ความรู้เกี่ยวกับโรงแรม	รายการสอน	T000000083 - อ.อนุพันธุ์ สุขทิด	สถาบันเทคโนโลยีราชมงคล (วิทยาเขตวังไกลกังวล)	00005 - ความรู้ทั่วไป
481	คอมพิวเตอร์	รายการสอน	T000000076 - อ.สุพร วัฒนประทีป	วิทยาลัยการอาชีพวังไกลกังวล	00005 - ความรู้ทั่วไป
1145	คอมพิวเตอร์เบื้องต้น	รายการสอน	T000000628 - อ.เกษมชาติ ทองษา	วิทยาลัยการอาชีพวังไกลกังวล	00005 - ความรู้ทั่วไป
480	เครื่องใช้สำหรับเด็กอ่อน	รายการสอน	T000000048 - อ.มาณี กสิกรอุดมไพศาล	วิทยาลัยการอาชีพวังไกลกังวล	00005 - ความรู้ทั่วไป
239	เครื่องมือเงินอุดสาหกรรม	รายการสอน	T000000125 - อ.ศิริบงกช แสงแก้ว	วิทยาลัยการอาชีพวังไกลกังวล	00005 - ความรู้ทั่วไป
712	งานแกะสลักผักผลไม้	รายการสอน	T000000014 - อ.จรัสศรี พัฒนทอง	วิทยาลัยการอาชีพวังไกลกังวล	00002 - คหกรรม

เลขที่รายการ	รายการ	ลักษณะรายการ	ผู้สอน/ผู้ผลิต	สถาบัน	ประเภทรายการ
1002	งานเชื่อมแก๊ส	รายการสอน	T000000544 - อ.เสริมศักดิ์ จันทร์มาลา	วิทยาลัยการอาชีพวังไกลกังวล	00005 - ความรู้ทั่วไป
20	งานประดิษฐ์	รายการสอน	T000000033 - อ.นรินทร์ สว่างแก้ว	โรงเรียนวังไกลกังวล	00002 - คหกรรม
291	งานแม่บ้าน	รายการสอน	T000000083 - อ.อนุพันธ์ สุขทิก	สถาบันเทคโนโลยีราชมงคล (วิทยาเขตวังไกลกังวล)	00005 - ความรู้ทั่วไป
1149	งานส่วนหน้าโรงแรม	รายการสอน	T000000698 - อ.จิราภรณ์ โลหะชาละ	วิทยาเขตการอาชีพวังไกลกังวล	00005 - ความรู้ทั่วไป
954	จิตวิทยาการทำงาน	รายการสอน	T000000531 - อ.ณัฐ เส่ประโคน	ร.ร.ลำปางพณิชยการและเทคโนโลยี	00005 - ความรู้ทั่วไป
236	จิตวิทยาน่ารู้	รายการสอน	T000000050 - อ.บุษยง สีมาพันธ์	โรงเรียนวังไกลกังวล	00005 - ความรู้ทั่วไป
631	ช่างเขียนแบบไฟฟ้า	รายการสอน	T000000401 - อ.ประยูร จำเริญพาทย์	วิทยาลัยสารพัดช่างเพชรบูรณ์	00005 - ความรู้ทั่วไป
633	ช่างเขียนภาพคนเหมือนด้วยดินสอ	รายการสอน	T000000402 - อ.พรพงษ์ แก้วกุลบุตรกุล	วิทยาลัยสารพัดช่างเพชรบูรณ์	00005 - ความรู้ทั่วไป
764	ช่างซ่อมเครื่องยนต์สี่ล้อเล็ก	รายการสอน	T000000462 - อ.ศราวุธ ชูศรีโถม	วิทยาลัยการอาชีพ เชียงราย	00005 - ความรู้ทั่วไป
636	ช่างซ่อมนาฬิกา	รายการสอน	T000000404 - อ.สนอง ตูทธิรงค์/อ.หวาน นามเป็น	วิทยาลัยสารพัดช่างพระนครศรีอยุธยา	00005 - ความรู้ทั่วไป
23	ช่างซ่อมรถจักรยานยนต์	รายการสอน	T000000059 - อ.ณรงค์ศักดิ์ จรัสแสงสำราญ	วิทยาลัยการอาชีพวังไกลกังวล	00005 - ความรู้ทั่วไป
26	ช่างติดตั้งไฟฟ้าในอาคาร	รายการสอน	T000000029 - อ.ธำรงค์ศักดิ์ หมื่นกล้าหึง	วิทยาลัยการอาชีพวังไกลกังวล	00005 - ความรู้ทั่วไป
630	ช่างไฟฟ้ารถยนต์	รายการสอน	T000000398 - อ.สมชาย สุทธิเจริญยศ/อ.วรงค์ เสาวภาค	วิทยาลัยสารพัดช่างระยอง	00005 - ความรู้ทั่วไป
30	ชาวบ้านน่ารู้	รายการสอน	T000000020 - อ.ชัยยุทธ แสงนามวงษ์	โรงเรียนวังไกลกังวล	00005 - ความรู้ทั่วไป
253	ชิ้นส่วนเครื่องจักรกล	รายการสอน	T000000139 - อ.มานพ ตันตระกูลประดิษฐ์	สถาบันเทคโนโลยีราชมงคล (วิทยาเขตวังไกลกังวล)	00005 - ความรู้ทั่วไป
35	ชีวิตโลกกว้าง	รายการสอน	T000000011 - อ.เอกสุตา แสงนามวงษ์	โรงเรียนวังไกลกังวล	00005 - ความรู้ทั่วไป
628	ดนตรี (กีตาร์คลาสสิก)	รายการสอน	T000000017 - อ.เจริญ ธรรมชาติ	วิทยาลัยการอาชีพวังไกลกังวล	00005 - ความรู้ทั่วไป
84	ดนตรีกีตาร์	รายการสอน	T000000017 - อ.เจริญ ธรรมชาติ	วิทยาลัยการอาชีพวังไกลกังวล	00007 - นาฏศิลป์
465	ดนตรีสากล	รายการสอน	T000000017 - อ.เจริญ ธรรมชาติ	วิทยาลัยการอาชีพวังไกลกังวล	00005 - ความรู้ทั่วไป
86	ดอกไม้กับใบไม้	รายการสอน	T000000014 - อ.จรัสศรี พัฒนทอง	วิทยาลัยการอาชีพวังไกลกังวล	00002 - คหกรรม
244	ดอกไม้ประดิษฐ์	รายการสอน	T000000035 - อ.นันทวัน ถิ่นจำปา	สถาบันเทคโนโลยีราชมงคล (วิทยาเขตเทคนิคกรุงเทพฯ)	00002 - คหกรรม
511	ดอกไม้ประดิษฐ์จากวัสดุต่างๆ	รายการสอน	T000000014 - อ.จรัสศรี พัฒนทอง	วิทยาลัยการอาชีพวังไกลกังวล	00005 - ความรู้ทั่วไป
1141	ดอกไม้สด:1	รายการสอน	T000000629 - อ.อัญชลี มหาการุณ	วิทยาลัยการอาชีพวังไกลกังวล	00002 - คหกรรม
1046	จิตคิดเทคโนโลยี	รายการสอน	T000000281 - อ.ยุทธการ ตั้งไถ่ถาศักดิ์	วิทยาลัยการอาชีพวังไกลกังวล	00005 - ความรู้ทั่วไป

เลขที่รายการ	รายการ	ลักษณะรายการ	ผู้สอน/ผู้ผลิต	สถาบัน	ประเภทรายการ
254	คิตออลพื้นฐาน	รายการสอน	T000000084 - อ.อนุรักษ์ กลางแก้ว	วิทยาลัยการอาชีพวังไกลกังวล	00005 - ความรู้ทั่วไป
246	คัคเตอโต้เอง	รายการสอน	T000000133 - อ.ภัทรรัตน์ พรรณสมบัติ	วิทยาลัยการอาชีพวังไกลกังวล	00002 - คหกรรม
248	ท.เครื่องรับวิทยุ	รายการสอน	T000000134 - อ.มงคล อุปวิฑูริ	วิทยาลัยการอาชีพวังไกลกังวล	00005 - ความรู้ทั่วไป
763	ทฤษฎีเครื่องทำความเย็นและปรับอากาศ 1	รายการสอน	T000000461 - อ.อนุรุท นาวีศรี	วิทยาลัยการอาชีพ นครนายก	00005 - ความรู้ทั่วไป
179	ทันสมัยกับคอมพิวเตอร์	รายการสอน	T000000076 - อ.ศุพร วัฒนะประทีป	วิทยาลัยการอาชีพวังไกลกังวล	00005 - ความรู้ทั่วไป
182	เทคนิคการถ่ายภาพ	รายการสอน	T000000078 - อ.ศุภิครา ชันเตยาลงกล	สถาบันเทคโนโลยีราชมงคล (วิทยาเขตวังไกลกังวล)	00005 - ความรู้ทั่วไป
185	เทคนิคการสอนภาษาอังกฤษ	รายการสอน	T000000026 - อ.พัศนีษฐ์ พันธุ์ชัย	สถาบันเทคโนโลยีราชมงคล (วิทยาเขตวังไกลกังวล)	00005 - ความรู้ทั่วไป
669	เทคโนโลยีเครือข่ายคอมพิวเตอร์	รายการสอน	T000000271 - อ.นพศักดิ์ ดันดิรัมย์ชยานนท์	สถาบันเทคโนโลยีราชมงคล วิทยาเขตวังไกลกังวล	00005 - ความรู้ทั่วไป
637	เทปประกอบการเรียนการสอนรายการรอบรั้วราชมงคล	รายการสอน	T000000136 - อ.ภมร แถนถิ่ง	สถาบันเทคโนโลยีราชมงคล (วิทยาเขตวังไกลกังวล)	00005 - ความรู้ทั่วไป
678	เทปประกอบรายการธุรกิจในวันขึ้น	รายการสอน	T000000381 - อ.ธนวรรณ สุขภิก	สถาบันเทคโนโลยีราชมงคล (วิทยาเขตวังไกลกังวล)	00005 - ความรู้ทั่วไป
608	เทปประกอบรายการแนะแนวการศึกษาและอาชีพ	รายการสอน	T000000050 - อ.ศุพียง สิมแท้	โรงเรียนวังไกลกังวล	00005 - ความรู้ทั่วไป
665	ธุรกิจในวันขึ้น	รายการสอน	T000000381 - อ.ธนวรรณ สุขภิก	สถาบันเทคโนโลยีราชมงคล (วิทยาเขตวังไกลกังวล)	00005 - ความรู้ทั่วไป
535	นวดแผนไทย	รายการสอน	T000000441 - อ.ณัฐรติทา อนันตสุข	วิทยาลัยการอาชีพวังไกลกังวล	00005 - ความรู้ทั่วไป
186	นาฏศิลป์	รายการสอน	T000000013 - อ.จ.ใจ ธรรมชาติ	โรงเรียนวังไกลกังวล (ฝ่ายประถม)	00007 - นาฏศิลป์
188	นาฏศิลป์ไทย	รายการสอน	T000000131 - อ.ป๋ายวีชัย มีชัย	โรงเรียนวังไกลกังวล	00007 - นาฏศิลป์
190	แนะนำการใช้โปรแกรม POWER POINT 97	รายการสอน	T000000063 - อ.วิรัช ทุดแดง	วิทยาลัยการอาชีพวังไกลกังวล	00005 - ความรู้ทั่วไป
196	แนะแนวการศึกษาและอาชีพ	รายการสอน	T000000050 - อ.ศุพียง สิมแท้	โรงเรียนวังไกลกังวล	00008 - แนะแนวการศึกษา
664	โน้มนัด น้หน้อย	รายการสอน	T000000035 - อ.นันทวัน กลิ่นจำปา	สถาบันเทคโนโลยีราชมงคล (วิทยาเขตเทคนิคกรุงเทพฯ)	00002 - คหกรรม
1143	บัญชีเบื้องต้น	รายการสอน	T000000626 - อ.พวงรัตน์ พวงทิพย์	วิทยาลัยการอาชีพวังไกลกังวล	00005 - ความรู้ทั่วไป
635	เบ็ดตกคอมพิวเตอร์	รายการสอน	T000000105 - อ.ฐศักดิ์ ทิวิรัตน์	สถาบันเทคโนโลยีราชมงคล	00005 - ความรู้ทั่วไป

เลขที่รายการ	รายการ	ลักษณะรายการ	ผู้สอน/ผู้ผลิต	สถาบัน	ประเภทรายการ
533	ปฏิบัติเครื่องทำความเย็นและปรับอากาศ	รายการสอน	T000000400 - อ.ณรงค์ ไพรคำ	(วิทยาเขตวังไกลกังวล)	
487	ประยุกต์ใช้งาน Pc computer	รายการสอน	T000000375 - อ.อัคราพร กว้างสวัสดิ์	วิทยาลัยสารพัดช่างพัทลุง	00005 - ความรู้ทั่วไป
353	ประวัติศาสตร์ศิลป์	รายการสอน	T000000158 - อ.ปิยะวรรณ ตุ่มทรัพย์	สถาบันเทคโนโลยีราชมงคล (วิทยาเขตวังไกลกังวล)	00005 - ความรู้ทั่วไป
463	ปลอดภัยงานช่าง	รายการสอน	T000000125 - อ.ศิริบงกช แสงแก้ว	สถาบันเทคโนโลยีราชมงคล (วิทยาเขตวังไกลกังวล)	00006 - ภาษาไทย
458	ปิกเจอร์	รายการสอน	T000000036 - อ.โนรี มิตรอารีย์	วิทยาลัยการอาชีพวังไกลกังวล	00005 - ความรู้ทั่วไป
736	เปิดประตูสู่สู่ราชมงคล	รายการสอน	T000000158 - อ.ปิยะวรรณ ตุ่มทรัพย์	วิทยาลัยการอาชีพวังไกลกังวล	00005 - ความรู้ทั่วไป
486	เปิดโลกธุรกิจ	รายการสอน	T000000263 - อ.นภาพร นาคทิม	สถาบันเทคโนโลยีราชมงคล(วิทยาเขตวังไกลกังวล)	00005 - ความรู้ทั่วไป
1040	โปรแกรมตารางงาน 1	รายการสอน	T000000076 - อ.สุพร วัชรประทีป	วิทยาลัยการอาชีพวังไกลกังวล	00005 - ความรู้ทั่วไป
737	ผลิตภัณฑ์จากผ้าพิมพ์ลายไทย	รายการสอน	T000000442 - อ.ธวัชชัย แสงนันทพร	สถาบันเทคโนโลยีราชมงคล (วิทยาเขตเทคนิคกรุงเทพฯ)	00002 - ทักษะ
632	ผลิตภัณฑ์ผ้าทอมือ	รายการสอน	T000000403 - อ.มะณี ตุ่มกล้า	วิทยาลัยสารพัดช่างกำแพงเพชร	00005 - ความรู้ทั่วไป
476	ผ้าสวยด้วยงานปัก	รายการสอน	T000000036 - อ.โนรี มิตรอารีย์	วิทยาลัยการอาชีพวังไกลกังวล	00002 - ทักษะ
12	ฝีมือช่างไทย	รายการสอน	T000000016 - อ.เจนวิทย์ รุททอง	วิทยาลัยการอาชีพวังไกลกังวล	00005 - ความรู้ทั่วไป
237	ทบทวนและแนว	รายการสอน	T000000050 - อ.สุพง สีนแก้ว	โรงเรียนวังไกลกังวล	00008 - แนวทางการศึกษา
1071	ทฤษฎีประดิษฐ์	รายการสอน	T000000112 - อ.ขวัญใจ ทฤษฎีประดิษฐ์	วิทยาลัยการอาชีพวังไกลกังวล	00005 - ความรู้ทั่วไป
731	พลังของแผ่นดิน	รายการสอน	P000000013 - (ศศทท.)	วิทยาลัยการอาชีพวังไกลกังวล	00005 - ความรู้ทั่วไป
1110	พัฒนาการและทักษะในการดำเนินชีวิต	รายการสอน	P000000089 - วิทยาลัยการอาชีพวังไกลกังวล	วิทยาลัยการอาชีพวังไกลกังวล	00005 - ความรู้ทั่วไป
39	พัฒนาคุณภาพชีวิต	รายการสอน	T000000011 - อ.ภคศุตา แสนนามวงษ์	โรงเรียนวังไกลกังวล	00005 - ความรู้ทั่วไป
42	พิทักษ์สิ่งแวดล้อม	รายการสอน	T000000055 - อ.เรืองฤทธิ์ กิตติวิทยาพงศ์	วิทยาลัยการอาชีพวังไกลกังวล	00005 - ความรู้ทั่วไป

เลขที่รายการ	รายการ	ลักษณะรายการ	ผู้สอน/ผู้ผลิต	สถาบัน	ประเภทรายการ
922	ทิมทีคไทย	รายการสอน	T000000534 - อ.อำภา ฉิมพลี	(วิทยาเขตวังไกลกังวล)	
1148	ทิมทีคอังกฤษ	รายการสอน	T000000693 - อ.อรุณี รัตนวิจารณ์	รร.ลำปางพณิชยการและเทคโนโลยี	00005 - ความรู้ทั่วไป
44	พุทธธรรมนำชีวิต	รายการสอน	T000000081 - อ.โสภณ เปี้ยสนิท	วิทยาเขตการอาชีววังไกลกังวล	00005 - ความรู้ทั่วไป
524	พิลึกที่นำรู้	รายการสอน	T000000380 - อ.พีระศักดิ์ มั่งงอธูณ	สถาบันเทคโนโลยีราชมงคล (วิทยาเขตวังไกลกังวล)	00005 - ความรู้ทั่วไป
45	ไฟฟ้าเทคโนโลยี	รายการสอน	T000000140 - อ.อนุชาติ แก้วมาลา	สถาบันเทคโนโลยีราชมงคล (วิทยาเขตวังไกลกังวล)	00010 - วิทยาศาสตร์
627	ภาพคอมพิวเตอร์กราฟฟิกเสมือนจริง	รายการสอน	T000000084 - อ.อนุรักษ์ กลางแก้ว	วิทยาลัยการอาชีพ วังไกลกังวล	00005 - ความรู้ทั่วไป
1068	ภาษาญี่ปุ่นเพื่อการท่องเที่ยว	รายการสอน	T000000418 - อ.เอกสรรค์ จันทร์อานง	วิทยาลัยการอาชีพ วังไกลกังวล	00005 - ความรู้ทั่วไป
1007	ภาษาญี่ปุ่นเพื่อธุรกิจการท่องเที่ยว	รายการสอน	T000000418 - อ.เอกสรรค์ จันทร์อานง	บจก.เซเรบอส	00003 - ภาษาคำต่างประเทศ
241	ภาษาไทย	รายการสอน	T000000126 - อ.จุไรรัตน์ ชุมวรรฐายี	บจก.เซเรบอส	00005 - ความรู้ทั่วไป
506	ภาษาไทย 2	รายการสอน	T000000126 - อ.จุไรรัตน์ ชุมวรรฐายี	วิทยาลัยการอาชีพ วังไกลกังวล	00005 - ความรู้ทั่วไป
663	ภาษาไทย 3	รายการสอน	T000000126 - อ.จุไรรัตน์ ชุมวรรฐายี	วิทยาลัยการอาชีพ วังไกลกังวล	00006 - ภาษาไทย
49	ภาษาเยอรมันนำรู้	รายการสอน	T000000001 - อ. Manfred Kummer	วิทยาลัยการอาชีพ วังไกลกังวล	00006 - ภาษาไทย
790	ภาษาเยอรมันในโรงแรม	รายการสอน	T000000383 - อ.ศุภพรพรรณ นิลเพชร	ประเทศเยอรมัน	00005 - ความรู้ทั่วไป
640	ภาษาเยอรมันเพื่อการท่องเที่ยว	รายการสอน	T000000383 - อ.ศุภพรพรรณ นิลเพชร	สถาบันเทคโนโลยีราชมงคล วิทยาเขตวังไกลกังวล	00003 - ภาษาคำต่างประเทศ
469	ภาษาอังกฤษ	รายการสอน	P000000089 - วิทยาลัยการอาชีพวังไกลกังวล	วิทยาลัยการอาชีพ วังไกลกังวล	00003 - ภาษาคำต่างประเทศ
238	ภาษาอังกฤษ 1	รายการสอน	T000000007 - อ.กอบกาญจน์ สุทธิธรรม	วิทยาลัยการอาชีพ วังไกลกังวล	00003 - ภาษาคำต่างประเทศ
624	ภาษาอังกฤษ 3	รายการสอน	T000000007 - อ.กอบกาญจน์ สุทธิธรรม	วิทยาลัยการอาชีพ วังไกลกังวล	00003 - ภาษาคำต่างประเทศ
732	ภาษาอังกฤษ 4	รายการสอน	T000000007 - อ.กอบกาญจน์ สุทธิธรรม	วิทยาลัยการอาชีพ วังไกลกังวล	00003 - ภาษาคำต่างประเทศ
489	ภาษาอังกฤษธุรกิจ	รายการสอน	T000000007 - อ.กอบกาญจน์ สุทธิธรรม	วิทยาลัยการอาชีพ วังไกลกังวล	00003 - ภาษาคำต่างประเทศ
51	ภาษาอังกฤษธุรกิจ 1	รายการสอน	T000000007 - อ.กอบกาญจน์ สุทธิธรรม	วิทยาลัยการอาชีพ วังไกลกังวล	00003 - ภาษาคำต่างประเทศ
451	ภาษาอังกฤษนำรู้	รายการสอน	T000000007 - อ.กอบกาญจน์ สุทธิธรรม	วิทยาลัยการอาชีพ วังไกลกังวล	00005 - ความรู้ทั่วไป
961	ภาษาอังกฤษเพื่อการสื่อสาร 1	รายการสอน	T000000007 - อ.กอบกาญจน์ สุทธิธรรม	วิทยาลัยการอาชีพ วังไกลกังวล	00003 - ภาษาคำต่างประเทศ

เลขที่รายการ	รายการ	ลักษณะรายการ	ผู้สอน/ผู้ผลิต	สถาบัน	ประเภทรายการ
357	ภานินาฐ์	รายการสอน	T000000263 - อ.นภาพร นาคทิม	สถาบันเทคโนโลยีราชมงคล(วิทยาเขตวังไกลกังวล)	00005 - ความรู้ทั่วไป
52	โภชนาการเพื่อสุขภาพ	รายการสอน	T000000033 - อ.นวรรค์ สว่างแก้ว	โรงเรียนวังไกลกังวล	00005 - ความรู้ทั่วไป
1043	มอเตอร์ไฟฟ้า	รายการสอน	T000000140 - อ.อนุชาติ แก้วมาลา	วิทยาลัยการอาชีพวังไกลกังวล	00005 - ความรู้ทั่วไป
249	รอบรั้วราชมงคล	รายการสอน	T000000136 - อ.ภนร แสนสิง	สถาบันเทคโนโลยีราชมงคล (วิทยาเขตวังไกลกังวล)	00005 - ความรู้ทั่วไป
461	รอบรู้คอมพิวเตอร์	รายการสอน	T000000362 - อ.ณนิต สุขผล	สถาบันเทคโนโลยีราชมงคล (วิทยาเขตวังไกลกังวล)	00005 - ความรู้ทั่วไป
53	รอบรู้เรื่องรด	รายการสอน	T000000384 - อ.โกศล ภิญโญ		00005 - ความรู้ทั่วไป
514	รอยพระบาทพระศาสดา	รายการสอน	T000000081 - อ.โสภณ เปือยสีทา	สถาบันเทคโนโลยีราชมงคล (วิทยาเขตวังไกลกังวล)	00005 - ความรู้ทั่วไป
55	ราชมงคลปริทัศน์	รายการสอน	T000000055 - อ.เรืองฤทธิ์ กิตติวิทยาพงศ์	สถาบันเทคโนโลยีราชมงคล (วิทยาเขตวังไกลกังวล)	00005 - ความรู้ทั่วไป
242	รายการพิเศษการประชาสัมพันธ์	รายการสอน	T000000127 - อ.สาวิตรี สิมานนท์	วิทยาลัยการอาชีพวังไกลกังวล	00005 - ความรู้ทั่วไป
276	รายการเมนู...วันหยุด	รายการสอน	T000000010 - อ.กศยา ชงภูมิพุทธา	วิทยาลัยการอาชีพวังไกลกังวล	00002 - คหกรรม
789	รู้จักเศรษฐกิจ...รู้ชีวิตอย่างเศรษฐศาสตร์	รายการสอน	T000000275 - อ.วีรวัลย์ ศาลาทิพ	สถาบันเทคโนโลยีราชมงคล(วิทยาเขตวังไกลกังวล)	00005 - ความรู้ทั่วไป
56	รู้ทันโรค	รายการสอน	T000000020 - อ.ชัยยุทธ แสนนามวงษ์	โรงเรียนวังไกลกังวล	00005 - ความรู้ทั่วไป
459	รู้จริงรู้ภัย	รายการสอน	T000000022 - อ.โชคชัย เพชรบุรมย์	วิทยาลัยการอาชีพวังไกลกังวล	00005 - ความรู้ทั่วไป
792	โรงแรมและประเภทของโรงแรม	รายการสอน	T000000381 - อ.ธนวรรณ ชูขันธ์	สถาบันเทคโนโลยีราชมงคล (วิทยาเขตวังไกลกังวล)	00005 - ความรู้ทั่วไป
653	วงจรไฟฟ้า 1	รายการสอน	T000000084 - อ.อนุรัตน์ กลางแก้ว	วิทยาลัยการอาชีพวังไกลกังวล	00005 - ความรู้ทั่วไป
1044	วัดช่าง	รายการสอน	T000000054 - อ.เสริมศักดิ์ จักรมาลา	วิทยาลัยการอาชีพวังไกลกังวล	00005 - ความรู้ทั่วไป
240	วัดช่างอุตสาหกรรม	รายการสอน	T000000125 - อ.ศิริบงกช แสงแก้ว	วิทยาลัยการอาชีพวังไกลกังวล	00005 - ความรู้ทั่วไป
508	วัดศูในงานก่อสร้าง	รายการสอน	T000000379 - อ.อนุศิษฐ์ นวัตกรรม	สถาบันเทคโนโลยีราชมงคล (วิทยาเขตวังไกลกังวล)	00005 - ความรู้ทั่วไป
449	วัดศูและพลังงาน	รายการสอน	T000000125 - อ.ศิริบงกช แสงแก้ว	วิทยาลัยการอาชีพวังไกลกังวล	00005 - ความรู้ทั่วไป

เลขที่รายการ	รายการ	ลักษณะรายการ	ผู้เสนอ/ผู้ผลิต	สถาบัน	ประเภทรายการ
960	พิธีกรรมวิถีไทย	รายการสอน	T000000528 - อ.สุภาพร พลสัมมนา	รร.ลำปางพาณิชยการและเทคโนโลยี	00011 - สังคมศึกษา
1052	วิทยาศาสตร์ประยุกต์	รายการสอน	T000000568 - อ.มานะ อินทรสว่าง	วิทยาลัยการอาชีพวังไกลกังวล	00010 - วิทยาศาสตร์
1049	วิทย์ประยุกต์	รายการสอน	T000000568 - อ.มานะ อินทรสว่าง	วิทยาลัยการอาชีพวังไกลกังวล	00005 - ความรู้ทั่วไป
483	ศัพท์ช่าง	รายการสอน	T000000125 - อ.ศิริบงกช แสงแก้ว	วิทยาลัยการอาชีพวังไกลกังวล	00005 - ความรู้ทั่วไป
354	ศิลปการจัดดอกไม้	รายการสอน	T000000265 - อ.วิวัฒน์ โกมลวิชัย	สถาบันเทคโนโลยีราชมงคล(วิทยาเขตวังไกลกังวล)	00002 - คหกรรม
1067	ศิลปการต้อนรับและการบริการ	รายการสอน	T000000381 - อ.ธนวรรณ สุขทิศ	สถาบันเทคโนโลยีราชมงคล (วิทยาเขตวังไกลกังวล)	00005 - ความรู้ทั่วไป
172	ศิลปะประดิษฐ์	รายการสอน	T000000035 - อ.นันทวัน กลิ่นจ๋าปา	สถาบันเทคโนโลยีราชมงคล (วิทยาเขตเทคนิคกรุงเทพ)	00002 - คหกรรม
761	ศิลปะการต้อนรับ	รายการสอน	T000000459 - อ.ตะนิงจิด นามใจ	วิทยาลัยพาณิชยการ บึงพระพิษณุโลก	00005 - ความรู้ทั่วไป
515	เศรษฐศาสตร์ใกล้ตัว	รายการสอน	T000000381 - อ.ธนวรรณ สุขทิศ	สถาบันเทคโนโลยีราชมงคล (วิทยาเขตวังไกลกังวล)	00005 - ความรู้ทั่วไป
108	สมุนไพร	รายการสอน	T000000074 - อ.สัญญาลักษณ์ โสณมาชะ	โรงเรียนวังไกลกังวล	00005 - ความรู้ทั่วไป
453	สรค์นามาทำ	รายการสอน	T000000071 - อ.สังศรี เขาวนะสุนทร	วิทยาลัยการอาชีพวังไกลกังวล	00005 - ความรู้ทั่วไป
791	สรรหามาเล่าเรื่อง IT	รายการสอน	T000000271 - อ.นพศักดิ์ ตันคีตันตยานนท์	สถาบันเทคโนโลยีราชมงคล วิทยาเขตวังไกลกังวล	00005 - ความรู้ทั่วไป
245	สร้างสรรค้งานผ้า	รายการสอน	T000000048 - อ.มาณี กลิกรอุดมไพศาล	วิทยาลัยการอาชีพวังไกลกังวล	00002 - คหกรรม
110	สร้างสรรค้งานศิลป์	รายการสอน	T000000071 - อ.สังศรี เขาวนะสุนทร	วิทยาลัยการอาชีพวังไกลกังวล	00005 - ความรู้ทั่วไป
112	สร้างสรรค้งานเสื้อผ้า	รายการสอน	T000000048 - อ.มาณี กลิกรอุดมไพศาล	วิทยาลัยการอาชีพวังไกลกังวล	00005 - ความรู้ทั่วไป
115	สารพันงานโรงแรม	รายการสอน	T000000083 - อ.อนุพันธ์ สุขทิศ	สถาบันเทคโนโลยีราชมงคล (วิทยาเขตวังไกลกังวล)	00002 - คหกรรม
411	สารพันปัญหางานสร้างบ้าน	รายการสอน	T000000379 - อ.อนุศิษย์ บัวทองเกื้อ	สถาบันเทคโนโลยีราชมงคล (วิทยาเขตวังไกลกังวล)	00005 - ความรู้ทั่วไป
532	สารน่ารู้เรื่องไทยๆ	รายการสอน	T000000035 - อ.นันทวัน กลิ่นจ๋าปา	สถาบันเทคโนโลยีราชมงคล (วิทยาเขตเทคนิคกรุงเทพ)	00002 - คหกรรม
518	สารคดีบ้านแต่งเป้งและดิน	รายการสอน	T000000112 - อ.ขวัญใจ พฤษประภัสสร	สถาบันเทคโนโลยีราชมงคล	00002 - คหกรรม

เลขที่รายการ	รายการ	ลักษณะรายการ	ผู้สอน/ผู้ผลิต	สถาบัน	ประเภทรายการ
1032	สารคดีปั้นแต่งแป้งและใบบาง	รายการสอน	T000000112 - อ.ขวัญใจ ทนุประภัสสร	(วิทยาเขตวังไกลกังวล) สถาบันเทคโนโลยีราชมงคล	00002 - คหกรรม
490	สิ่งประดิษฐ์จากแป้ง	รายการสอน	T000000014 - อ.จรัสศรี พัฒน์ทอง	(วิทยาเขตวังไกลกังวล) วิทยาลัยการอาชีพวังไกลกังวล	00005 - ความรู้ทั่วไป
117	สื่อภาษาในงานอาชีพ	รายการสอน	T000000053 - อ.รัศมี รัตนประชา	สถาบันเทคโนโลยีราชมงคล (วิทยาเขตวังไกลกังวล)	00005 - ความรู้ทั่วไป
642	เสริมสวย	รายการสอน	T000000407 - อ.นพพร สุชีวิท/อ.นพพร กลิ่นโต	วิทยาลัยสารพัดช่างลพบุรี	00005 - ความรู้ทั่วไป
243	เลือกกีฬา	รายการสอน	T000000018 - อ.ณวี แยมประยูร	วิทยาลัยการอาชีพวังไกลกังวล	00002 - คหกรรม
119	เลือกเทคโนโลยี	รายการสอน	T000000018 - อ.ณวี แยมประยูร	วิทยาลัยการอาชีพวังไกลกังวล	00005 - ความรู้ทั่วไป
349	เลือกผ้าเค็ก	รายการสอน	T000000252 - อ.จ.ใจ สงวนแก้ว	โรงเรียนสุวรรณศุภธารามวิทยา	00002 - คหกรรม
452	ห้องสมุดภาษาไทย	รายการสอน	T000000126 - อ.อุไรรัตน์ ชุมวรรฐณี	วิทยาลัยการอาชีพ วังไกลกังวล	00006 - ภาษาไทย
500	เหล็กเส้นกับงานคอนกรีต	รายการสอน	T000000105 - อ.ชูศักดิ์ ศิริวัฒน์	สถาบันเทคโนโลยีราชมงคล (วิทยาเขตวังไกลกังวล)	00005 - ความรู้ทั่วไป
958	โหราศาสตร์เพื่อการนวดและการวิเคราะห์โรค	รายการสอน	T00C000441 - อ.ณัฐวิภา อนันตสุข	วิทยาลัยการอาชีพวังไกลกังวล	00009 - ภาษามือ
1047	อาชีพอนามัย	รายการสอน	T000000565 - อ.ประพันธ์ พันธุเสน	วิทยาลัยการอาชีพวังไกลกังวล	00005 - ความรู้ทั่วไป
1072	อาหารญี่ปุ่น	รายการสอน	T000000065 - อ.วิวัฒน์ วงศ์อรุณ	สถาบันเทคโนโลยีราชมงคล (วิทยาเขตวังไกลกังวล)	00002 - คหกรรม
173	อาหารเพื่อสุขภาพ	รายการสอน	T000000065 - อ.วิวัฒน์ วงศ์อรุณ	สถาบันเทคโนโลยีราชมงคล (วิทยาเขตวังไกลกังวล)	00002 - คหกรรม
460	อิเล็กทรอนิกส์น่ารู้	รายการสอน	T000000361 - อ.กรรชิต ตามา	วิทยาลัยการอาชีพวังไกลกังวล	00005 - ความรู้ทั่วไป
643	อิเล็กทรอนิกส์เบื้องต้น	รายการสอน	T000000405 - อ.สุริยะ กาญจนประดิษฐ์	วิทยาลัยสารพัดช่างปทุมธานี	00005 - ความรู้ทั่วไป
1003	อิเล็กทรอนิกส์ขั้นพื้นฐาน	รายการสอน	T000000555 - อ.พรเทพ/อ.อัศวเดช	วิทยาลัยการอาชีพวังไกลกังวล	00005 - ความรู้ทั่วไป
1045	อิเล็กทรอนิกส์เล่น	รายการสอน	T000000566 - อ.พรเทพ จวิรัตน์ไพศาล	วิทยาลัยการอาชีพวังไกลกังวล	00005 - ความรู้ทั่วไป
1146	อุตสาหกรรมกรรมการท่องเที่ยว	รายการสอน	T000000686 - อ.จรงค์ นาม	วิทยาเขตการอาชีพวังไกลกังวล	00005 - ความรู้ทั่วไป
กลุ่มรายการ : 99999 - อื่นๆ		จำนวน 301 รายการ			
เลขที่รายการ	รายการ	ลักษณะรายการ	ผู้สอน/ผู้ผลิต	สถาบัน	ประเภทรายการ
379	108 ปัญหาภาษาอังกฤษ	รายการสอน	T000000053 - อ.รัศมี รัตนประชา	สถาบันเทคโนโลยีราชมงคล	00003 - ภาษาคำต่างประเทศ

เลขที่รายการ	รายการ	ลักษณะรายการ	ผู้สอน/ผู้ผลิต	สถาบัน	ประเภทรายการ
346	200 ปี กรีเอก สุนทรภู	รายการอื่นๆ	P000000016 - เสริมสร้างเอกลักษณ์ของชาติ	(วิทยาเขตวังไกลกังวล)	
730	6 MEN IN A ROBBER BOAT	รายการสอน	P000000064 - 6 MEN IN A RUBBER BOAT	เสริมสร้างเอกลักษณ์ของชาติ	00012 - สารคดี
756	ARGENTINA	รายการอื่นๆ	P000000069 - ARGENTINA	6 MEN IN A ROBBER BOAT	00012 - สารคดี
744	BRAND'S SUMMER CAMP 2002	รายการสอน	P000000065 - DIETHELM & CO;LTD.	ARGENTINA	00012 - สารคดี
915	BRAND'S SUMMER CAMP 2003	รายการสอน	P000000013 - (ศศทท.)	DIETHELM & CO;LTD.	00005 - ความรู้ทั่วไป
759	BRAZIL	รายการสอน	P000000071 - BRAZIL	สถานีวิทยุโทรทัศน์การศึกษาทางไกลผ่านดาวเทียม	00005 - ความรู้ทั่วไป
427	Basic German	รายการสอน	T000000383 - อ.สุพรรณพรณ นิลเพชร	BRAZIL	00012 - สารคดี
719	CHINESE	รายการอื่นๆ	P000000060 - CHINESE PROGRAM	สถาบันเทคโนโลยีราชมงคล	00003 - ภาษาต่างประเทศ
767	DENMARK	รายการสอน	P000000075 - DENMARK	วิทยาเขตวังไกลกังวล	
1026	DLF Flexible Learning	รายการสอน	P000000013 - (ศศทท.)	CHINESE	00012 - สารคดี
675	EUROPEAN EXTRAVAGANGA	รายการสอน	P000000040 - สถานศึกษายุโรป กรุงเทพฯ	DENMARK	00012 - สารคดี
362	Educational Media Human Resouce Development	รายการอื่นๆ	P000000013 - (ศศทท.)	สถานีวิทยุโทรทัศน์การศึกษาทางไกลผ่านดาวเทียม	00005 - ความรู้ทั่วไป
673	FAO	รายการสอน	P000000038 - องค์การอาหารและเกษตรกรรมแห่งโลก (FAO) กรุงเทพฯ		00012 - สารคดี
746	HOLLAND INFORMATION SERVICE	รายการสอน	P000000063 - HOLLAND INFORMATION SERVICE	HOLLAND	00012 - สารคดี
760	HUNGARY	รายการสอน	P000000072 - HUNGARY	HUNGARY	00012 - สารคดี
745	INDONESIA	รายการสอน	P000000066 - INDONESIA	INDONESIA	00012 - สารคดี
910	INTERNATIONAL	รายการสอน	P000000086 - INTERNATIONAL		00012 - สารคดี
721	INTERNATIONS DOKUMENTAFILM (English Version)	รายการอื่นๆ	P000000061 - GERMAN PROGRAM	PVT VIDEO	00005 - ความรู้ทั่วไป
722	INTERNATIONS DOKUMENTAFILM (German Version)	รายการอื่นๆ	P000000061 - GERMAN PROGRAM	PVT VIDEO	00012 - สารคดี

เลขที่รายการ	รายการ	ลักษณะรายการ	ผู้เสนอ/ผู้ผลิต	สถาบัน	ประเภทรายการ
619	JAPANESE SUMMER VACATION PROGRAM	รายการสอน	T000000393 - Ms.Naoko Fukunaga และคณะ	JAPAN	00003 - ภาษาค้างประเทศ
773	KMTNC-NEPAL PROGRAM	รายการอื่นๆ	P000000079 - KMTNC-NEPAL PROGRAM	KMTNC-NEPAL INTERNATIONAL	00012 - สารคดี
754	KOREA / JAPAN	รายการสอน	P000000067 - สถานทูตเกาหลี/ญี่ปุ่น	กรุงเทพฯ	00012 - สารคดี
757	LEBANON	รายการสอน	P000000068 - LEBANON	LEBANON	00012 - สารคดี
674	LONDON TELEVISION SERVICE	รายการสอน	P000000039 - สถานทูตอังกฤษ กรุงเทพฯ		00012 - สารคดี
776	MALAYSIA PROGRAM	รายการอื่นๆ	P000000081 - MALAYSIA PROGRAM	MALAYSIA INTERNATIONAL	00012 - สารคดี
780	MORNING TALK	รายการสอน	P000000085 - สถานีวิทยุโทรทัศน์ ช่อง 11 กรมประชาสัมพันธ์	กรมประชาสัมพันธ์	00005 - ความรู้ทั่วไป
774	MOSCO PROGRAM	รายการอื่นๆ	P000000078 - MOSCO PROGRAM	MOSCO INTERNATIONAL	00012 - สารคดี
672	Music Number13	รายการสอน	T000000429 - อ.สมประสงค์ แสงแก้ว	วังไกลกังวล	00005 - ความรู้ทั่วไป
716	NGO	รายการอื่นๆ	P000000058 - NGO PROGRAM	NGO	00012 - สารคดี
775	PAKISTAN PROGRAM	รายการอื่นๆ	P000000082 - PAKISTAN PROGRAM	PAKISTAN INTERNATIONAL	00012 - สารคดี
957	PANORAMA	รายการสอน	P000000005 - บริษัท แปซิฟิก จำกัด	บริษัท แปซิฟิก จำกัด	00012 - สารคดี
779	PORTUGAL	รายการสอน	P000000084 - PORTUGAL PROGRAM	PORTUGAL INTERNATIONAL	00012 - สารคดี
715	ROYAL DEVELOPMENT(มูลนิธิรัชต์พัฒนา)	รายการสอน	P000000005 - บริษัท แปซิฟิก จำกัด	บริษัท แปซิฟิก จำกัด	00012 - สารคดี
765	SINGAPORE	รายการสอน	P000000074 - SINGAPORE	SINGAPORE	00012 - สารคดี
758	SOUVENIRS FROM ROMANIA	รายการสอน	P000000070 - ROMANIA	ROMANIA	00012 - สารคดี
1027	STOCK ภาพรายการต่างๆ	รายการอื่นๆ	P000000013 - (สทท.)	สถานีวิทยุโทรทัศน์การศึกษาทางไกลผ่านดาวเทียม	00005 - ความรู้ทั่วไป
770	STOU.PROGRAM	รายการสอน	P000000033 - สำนักเทคโนโลยีการศึกษา (มสธ.)	มหาวิทยาลัยสุโขทัยธรรมาธิราช (มสธ.)	00003 - ภาษาค้างประเทศ
778	SUDAN	รายการสอน	P000000083 - SUDAN PROGRAM	SUDAN INTERNATIONAL	00012 - สารคดี
766	SWEDEN	รายการสอน	P000000073 - SWEDEN	SWEDEN	00012 - สารคดี
1000	Search For The First Dog	รายการสอน	P000000087 - UBC.	UBC.	00012 - สารคดี
914	TELEPHONE CONFERENCE	รายการสอน	P000000013 - (สทท.)	สถานีวิทยุโทรทัศน์การศึกษาทางไกลผ่านดาวเทียม	00005 - ความรู้ทั่วไป
729	UK TODAY 155	รายการสอน	P000000063 - HOLLAND INFORMATION SERVICE	HOLLAND	00012 - สารคดี
726	UN IN ACTION	รายการสอน	P000000062 - UNITED NATION	UNITED NATION	00012 - สารคดี

เลขที่รายการ	รายการ	ลักษณะรายการ	ผู้เสนอ/ผู้ผลิต	สถาบัน	ประเภทรายการ
717	UNESCO	รายการอื่นๆ	P00000057 - UNESCO PROGRAM	UNESCO	00012 - สารคดี
728	UNICEF	รายการตอน	P00000055 - UNICEF	UNICEF	00003 - ภาษากลางประเทศ
777	VIET NAM PROGRAM	รายการอื่นๆ	P00000080 - VIET NAM PROGRAM	VIET NAM INTERNATIONAL	00012 - สารคดี
718	VOA	รายการอื่นๆ	P00000059 - VOA PROGRAM	VOA	00012 - สารคดี
677	WHO	รายการตอน	P00000051 - องค์การอนามัยโลก (WHO) กรุงเทพฯ		00012 - สารคดี
916	cascom select effect	รายการอื่นๆ	P00000013 - (สททท.)	สถานีวิทยุโทรทัศน์การศึกษาทางไกลผ่านดาวเทียม	00005 - ความรู้ทั่วไป
1030	e-school	รายการตอน	P00000013 - (สททท.)	สถานีวิทยุโทรทัศน์การศึกษาทางไกลผ่านดาวเทียม	00005 - ความรู้ทั่วไป
393	กรมประมง	รายการอื่นๆ	T000000325 - ฝ่ายโตดทัศนูปกรณ์ กองส่งเสริมการประมง กรมประมง	ฝ่ายโตดทัศนูปกรณ์	00005 - ความรู้ทั่วไป
223	กรรมวิธีการผลิต	รายการตอน	T000000119 - อ.เฉลิมพล คล้ายนิล	สถาบันเทคโนโลยีราชมงคล (วิทยาเขตวังไกลกังวล)	00005 - ความรู้ทั่วไป
713	กระจกหกด้าน	รายการตอน	P000000013 - (สททท.)	สถานีวิทยุโทรทัศน์การศึกษาทางไกลผ่านดาวเทียม	00012 - สารคดี
478	กว่าจะเป็น ไทย	รายการตอน	P000000007 - บริษัท วิดีโออาร์ท แอนดีเจเนียร์ริง แอนด์ คอนซัลแตนท์ จำกัด	บริษัท วิดีโออาร์ท แอนดีเจเนียร์ริง แอนด์ คอนซัลแตนท์ จำกัด	00005 - ความรู้ทั่วไป
1039	การคิดตั้งงานสัญญาคว่ำเทียม	รายการอื่นๆ	P000000013 - (สททท.)	สถานีวิทยุโทรทัศน์การศึกษาทางไกลผ่านดาวเทียม	00005 - ความรู้ทั่วไป
748	การถ่ายภาพ	รายการตอน	T000000452 - อ.ศรมรัฐ ลาภวรกิจชัย	สททท.	00005 - ความรู้ทั่วไป
352	การบริหารงานส่วนหน้า	รายการตอน	T000000055 - อ.เรืองฤทธิ์ กิตติวิทยาพงศ์	สถาบันเทคโนโลยีราชมงคล (วิทยาเขตวังไกลกังวล)	00005 - ความรู้ทั่วไป
1102	การบริหารจัดและกรเจริญปัญญา	รายการอื่นๆ	T000000587 - อ.สุธีวรรณ มาติกุล		00011 - สังคมศึกษา
1085	การแบ่งยุคสมัยและวิธีการทางประวัติศาสตร์ พัฒนาการความเป็นมาของชาติไทยก่อนสมัยสุโขทัย	รายการอื่นๆ	T000000559 - นางสาวทอมมาเลย์ เห่งปาน	รร.สวนกุหลาบวิทยาลัย	00011 - สังคมศึกษา
787	การปรับตัวความสัมพันธและพฤติกรรมของสิ่งมีชีวิต	รายการตอน	T000000391 - ผศ.จุมพต รุ่มศรีภรณ์	สถาบันเทคโนโลยีราชมงคล(วิทยาเขตวังไกลกังวล)	00005 - ความรู้ทั่วไป

เลขที่รายการ	รายการ	ลักษณะรายการ	ผู้สอน/ผู้ผลิต	สถาบัน	ประเภทรายการ
290	การพัฒนาคุณภาพชีวิต	รายการสอน	T000000155 - อ.ประจัน ทาตุคนธ์	สถาบันเทคโนโลยีราชมงคล (วิทยาเขตวังไกลกังวล)	00005 - ความรู้ทั่วไป
269	การพัฒนาบุคลิกภาพ	รายการสอน	T000000155 - อ.ประจัน ทาตุคนธ์	สถาบันเทคโนโลยีราชมงคล (วิทยาเขตวังไกลกังวล)	00005 - ความรู้ทั่วไป
1092	การพัฒนาเศรษฐกิจของประเทศและเศรษฐกิจท่องเที่ยว	รายการอื่นๆ	T000000421 - อ.พิมพ์ทิพย์ สุทธิพิชญ์	โรงเรียนสันติราษฎร์วิทยาลัย	00011 - สังคมศึกษา
394	การฟื้นฟูประมงไทย	รายการอื่นๆ	T000000325 - ฝ่ายโสตทัศนูปกรณ์ กองส่งเสริมการประมง กรมประมง	ฝ่ายโสตทัศนูปกรณ์	00005 - ความรู้ทั่วไป
747	การสร้างและออกแบบเว็บเพจด้วย HTML	รายการสอน	T000000453 - อ.วชิรณัฐ สุวรรณเศรษฐ	สศทท.	00005 - ความรู้ทั่วไป
273	การสื่อสารไร้พรมแดน	รายการสอน	T000000166 - อ.พรประสิทธิ์ บุญทอง	สถาบันเทคโนโลยีราชมงคล (วิทยาเขตวังไกลกังวล)	00005 - ความรู้ทั่วไป
1038	การแสดงผลงานศิลปกรรมนักเรียน	รายการสอน	P000000013 - (สศทท.)	สถานีวิทยุโทรทัศน์การศึกษาทางไกลผ่านดาว เทียม	00012 - สารคดี
781	การอบรมทางไกล โรงเรียนเป็ลสายทาง	รายการสอน	T000000023 - อ.ณรงค์ฤทธิ์ ศักดิ์นครวงศ์	โรงเรียนวังไกลกังวล	00005 - ความรู้ทั่วไป
496	กิจกรรม Modern english	รายการสอน	T000000002 - อ. Robert Davies	STAMFORD	00003 - ภาษต่างประเทศ
981	กิจกรรมหน้าเสาธง/พยากรณ์อากาศ/เทปสารคดี	รายการสอน	P000000020 - โรงเรียนวังไกลกังวล (ฝ่ายมัธยม)	โรงเรียนวังไกลกังวล (ฝ่ายมัธยม)	00005 - ความรู้ทั่วไป
955	ข่าวททบ.5/ศึกษาทัศน์	รายการสอน	P000000013 - (สศทท.)	สถานีวิทยุโทรทัศน์การศึกษาทางไกลผ่านดาว เทียม	00012 - สารคดี
376	ข่าวททบ.5/สารคดี	รายการอื่นๆ	P000000023 - ททบ.5	สถานีวิทยุโทรทัศน์กองทัพบกช่อง 5 (ททบ.5)	00005 - ความรู้ทั่วไป
1034	คณะบุคคลต่างๆ เยี่ยมชมสถานีฯ	รายการอื่นๆ	P000000013 - (สศทท.)	สถานีวิทยุโทรทัศน์การศึกษาทางไกลผ่านดาว เทียม	00005 - ความรู้ทั่วไป
909	คณะบุคคลต่างๆ เข้าเฝ้า	รายการสอน	P000000013 - (สศทท.)	สถานีวิทยุโทรทัศน์การศึกษาทางไกลผ่านดาว เทียม	00005 - ความรู้ทั่วไป
1082	คดีความที่เกี่ยวข้องกับพระมหากษัตริย์	รายการอื่นๆ	T000000559 - นางสาวพจนมณฑ์ .เพ็งปิ่น	รร.สวนกุหลาบวิทยาลัย	00011 - สังคมศึกษา
491	คลินิกสุขภาพ	รายการสอน	P000000032 - มูลนิธิคุณแม่คุณแก้ว	DIETHELM & CO.;LTD.	00005 - ความรู้ทั่วไป
231	ความปลอดภัยในงานอุตสาหกรรม	รายการสอน	T000000119 - อ.เฉลิมพล คล้ายนิล	สถาบันเทคโนโลยีราชมงคล (วิทยาเขตวังไกลกังวล)	00005 - ความรู้ทั่วไป

เลขที่รายการ	รายการ	ลักษณะรายการ	ผู้เสนอผู้ผลิต	สถาบัน	ประเภทรายการ
358	ความรู้เกี่ยวกับคอมพิวเตอร์	รายการสอน	T000000266 - อ.เมธีวัฒน์ จินนกุล	สถาบันเทคโนโลยีราชมงคล (วิทยาเขตวังไกลกังวล)	00005 - ความรู้ทั่วไป
1090	ความรู้เกี่ยวกับเศรษฐศาสตร์	รายการอื่นๆ	T000000588 - อ.อัญชลี ฤกษ์ดำรงค์		00011 - สังคมศึกษา
299	ความรู้สู่ชีวิต	รายการอื่นๆ	P000000003 - กรมอนามัย (กระทรวงสาธารณสุข)	กรมอนามัย (กระทรวงสาธารณสุข)	00012 - สารคดี
271	ความรู้ทั่วไปสำหรับประชาชน	รายการสอน	T000000164 - ชมรมนักเขียนทุน มูลนิธิอานันทมหิดล	ชมรมนักเขียนทุน มูลนิธิอานันทมหิดล	00005 - ความรู้ทั่วไป
363	คอมพิวเตอร์น่ารู้	รายการสอน	T000000271 - อ.นพศักดิ์ คันทันตยานนท์	สถาบันเทคโนโลยีราชมงคล วิทยาเขตวังไกลกังวล	00005 - ความรู้ทั่วไป
479	ศึกษารัชน	รายการสอน	P000000016 - เสริมสร้างเอกลักษณ์ของชาติ	เสริมสร้างเอกลักษณ์ของชาติ	00005 - ความรู้ทั่วไป
951	เคมี (ม.5) BRAND	รายการสอน	T000000323 - อ.สุทัศน์ ไตรสถิตวร	บจก.เซเรบอส	00010 - วิทยาศาสตร์
949	เคมี (ม.6) BRAND	รายการสอน	T000000436 - อ.สุธธ เถียรยามนท์	บจก.เซเรบอส	00010 - วิทยาศาสตร์
403	เคารพธงชาติ	รายการสอน	P000000013 - (สททท.)	สถานีวิทยุโทรทัศน์การศึกษาทางไกลผ่านดาว เทียม	00005 - ความรู้ทั่วไป
980	เคารพธงชาติ/พยานณ์อากาศ	รายการสอน	P000000013 - (สททท.)	สถานีวิทยุโทรทัศน์การศึกษาทางไกลผ่านดาว เทียม	00005 - ความรู้ทั่วไป
1078	เคารพธงชาติ/พยานณ์อากาศศึกษาทัศน	รายการสอน	P000000013 - (สททท.)	สถานีวิทยุโทรทัศน์การศึกษาทางไกลผ่านดาว เทียม	00012 - สารคดี
538	โครงการพระราชดำริฯ	รายการสอน	P000000013 - (สททท.)	สถานีวิทยุโทรทัศน์การศึกษาทางไกลผ่านดาว เทียม	00005 - ความรู้ทั่วไป
1019	โครงการที่ต่อเนื่อง	รายการอื่นๆ	P000000088 - การไฟฟ้าส่วนภูมิภาค	การไฟฟ้าส่วนภูมิภาค	00012 - สารคดี
528	โครงการสอนผ่านดาวเทียม มสร.	รายการสอน	P000000033 - สำนักเทคโนโลยีการศึกษา (มสร.)	มหาวิทยาลัยสุโขทัยธรรมมาธิราช (มสร.)	00005 - ความรู้ทั่วไป
406	โครงการสอนภาษาอังกฤษทางไกลผ่านดาวเทียม	รายการสอน	T000000382 - อ.Shahnaz Lahmud	มหาวิทยาลัยอีสต์แฮมซิง	00003 - ภาษาค่างประเทศ
676	โครงการอันเนื่องมาจากพระราชดำริ (ภาคภาษาอังกฤษ)	รายการสอน	P000000050 - มูลนิธิวิจัยพัฒนา กรุงเทพฯ		00012 - สารคดี
48	จดหมายเหตุงรุงศรี	รายการสอน	P000000036 - ธนาคารกรุงศรีอยุธยา จำกัด	ธนาคารกรุงศรีอยุธยา จำกัด	00012 - สารคดี
337	จริกไว้โนแผ่นดิน	รายการอื่นๆ	P000000015 - ธนาคารทหารไทย จำกัด (มหาชน)	ธนาคารทหารไทย จำกัด (มหาชน)	00012 - สารคดี
513	แจ้งรายการ	รายการสอน	P000000013 - (สททท.)	สถานีวิทยุโทรทัศน์การศึกษาทางไกลผ่านดาว เทียม	00005 - ความรู้ทั่วไป
347	เฉลิมพระเกียรติ	รายการอื่นๆ	P000000016 - เสริมสร้างเอกลักษณ์ของชาติ	เสริมสร้างเอกลักษณ์ของชาติ	00012 - สารคดี

เลขที่รายการ	รายการ	ลักษณะรายการ	ผู้สอน/ผู้ผลิต	สถาบัน	ประเภทรายการ
336	เฉลิมพระเกียรติ "ในหลวงใจมิรินคร"	รายการอื่นๆ	T000000236 - สำนักพระราชวัง	สำนักพระราชวัง	00012 - สารคดี
345	เฉลิมพระเกียรติ ร. 4	รายการสอน	P000000016 - เสริมสร้างเอกลักษณ์ของชาติ	เสริมสร้างเอกลักษณ์ของชาติ	00012 - สารคดี
426	เฉลิมพระเกียรติ ร. 4	รายการอื่นๆ	P000000016 - เสริมสร้างเอกลักษณ์ของชาติ	เสริมสร้างเอกลักษณ์ของชาติ	00005 - ความรู้ทั่วไป
932	ชีววิทยา (ม.4) BRAND	รายการสอน	T000000512 - อ.ธนะ ทองศรีบุษ	BRAND'S SUMMER CAMP 2003	00005 - ความรู้ทั่วไป
933	ชีววิทยา (ม.5) BRAND	รายการสอน	T000000513 - อ.เกษม ศรีพงษ์	BRAND'S SUMMER CAMP 2003	00005 - ความรู้ทั่วไป
934	ชีววิทยา (ม.6) BRAND	รายการสอน	T000000514 - รศ.พินอภิญญาศร.ภูทา ผลโลก	BRAND'S SUMMER CAMP 2003	00005 - ความรู้ทั่วไป
743	เข้าร่วมเสาร์ กับ สสวท.	รายการสอน	P000000056 - สสวท.	สถาบันส่งเสริมการสอนวิทยาศาสตร์และเทคโนโลยี	00010 - วิทยาศาสตร์
340	ดนตรีจากพระราชหฤทัย ศูนย์รวมใจแห่งปวงชน	รายการอื่นๆ	P000000016 - เสริมสร้างเอกลักษณ์ของชาติ	เสริมสร้างเอกลักษณ์ของชาติ	00012 - สารคดี
1005	ดนตรีไทยไกลกังวล	รายการสอน	T000000556 - อ.สุวิมล เป็ลยอนศรี	วังไกลกังวล	00007 - นานุกศิลป์
313	ด้วยพระบารมี	รายการอื่นๆ	P000000012 - บริษัท เมืองไทยประกันชีวิต จำกัด	บริษัท เมืองไทยประกันชีวิต จำกัด	00012 - สารคดี
99	คอบปี่อนุชาภิชากร	รายการสอน	T000000020 - อ.ชัยยุทธ แสงงามวงษ์	โรงเรียนวังไกลกังวล	00005 - ความรู้ทั่วไป
652	คารมรอยพระยุคลบาท"จอมทัพไทย"	รายการสอน	P000000013 - (สททท.)	สถานีวิทยุโทรทัศน์การศึกษาทางไกลผ่านดาวเทียม	00005 - ความรู้ทั่วไป
364	ติดตามและประเมินผลปลายทาง	รายการสอน	T000000023 - อ.ณรงค์ฤทธิ์ ทักคารณรงค์	โรงเรียนวังไกลกังวล	00005 - ความรู้ทั่วไป
226	ได้รับพระบรมฉายาลักษณ์	รายการอื่นๆ	P000000016 - เสริมสร้างเอกลักษณ์ของชาติ	เสริมสร้างเอกลักษณ์ของชาติ	00005 - ความรู้ทั่วไป
270	ถ่ายภาพเบื้องต้น	รายการสอน	T000000078 - อ.ศุภมิตรา จันทร์ฉายฉก	สถาบันเทคโนโลยีราชมงคล (วิทยาเขตวังไกลกังวล)	00005 - ความรู้ทั่วไป
289	ททท.	รายการอื่นๆ	P000000002 - การท่องเที่ยวแห่งประเทศไทย (ททท.)	การท่องเที่ยวแห่งประเทศไทย (ททท.)	00012 - สารคดี
178	ทันยุคทันสมัย	รายการสอน	T000000003 - คร.สุรางคณา วัฒนยามณี	โรงเรียนวังไกลกังวล	00005 - ความรู้ทั่วไป
520	ทิศที่ 9	รายการสอน	P000000031 - สำนักงานคณะกรรมการป้องกันและปราบปรามยาเสพติด	สำนักงานคณะกรรมการป้องกันและปราบปรามยาเสพติด	00005 - ความรู้ทั่วไป
335	ทุ่งแสงตะวัน	รายการอื่นๆ	P000000014 - บริษัท ป่าใหญ่ครีเอชั่น จำกัด	บริษัท ป่าใหญ่ครีเอชั่น จำกัด	00012 - สารคดี
499	เทคโนโลยีการจัดการบิน	รายการสอน	T000000152 - อ.อุริดา ทาระพันธ์	วิทยาลัยการอาชีพวังไกลกังวล	00005 - ความรู้ทั่วไป
230	เทคโนโลยีขบวนวิทยานำผู้	รายการสอน	T000000115 - อ.ธีรศักดิ์ วงศ์คำแน่น	สถาบันเทคโนโลยีราชมงคล (วิทยาเขตวังไกลกังวล)	00005 - ความรู้ทั่วไป
772	เทคโนโลยีสารสนเทศสำหรับครู	รายการสอน	P000000077 - มหาวิทยาลัยศิลปากร & บริษัท AVS จำกัด		00005 - ความรู้ทั่วไป

เลขที่รายการ	รายการ	ลักษณะรายการ	ผู้สอน/ผู้ผลิต	สถาบัน	ประเภทรายการ
1033	เทพข่าว	รายการอื่นๆ	P000000013 - (ศสทท.)	สถานีวิทยุโทรทัศน์การศึกษาทางไกลผ่านดาวเทียม	00005 - ความรู้ทั่วไป
1109	เทพบันเทิงการบันเทิง	รายการอื่นๆ	P000000013 - (ศสทท.)	สถานีวิทยุโทรทัศน์การศึกษาทางไกลผ่านดาวเทียม	00005 - ความรู้ทั่วไป
1021	เทพประกอบรายการ	รายการอื่นๆ	P000000013 - (ศสทท.)	สถานีวิทยุโทรทัศน์การศึกษาทางไกลผ่านดาวเทียม	00005 - ความรู้ทั่วไป
1075	เทพประกอบรายการ นาฏศิลป์	รายการสอน	T000000131 - อ.ป๋วยวีชัย มิชัย	โรงเรียนวังไกลกังวล	00007 - นาฏศิลป์
651	เทพประกอบรายการ-ภาษาญี่ปุ่น	รายการสอน	T000000015 - อ.จันทนา ภูมราศวด	โรงเรียนวังไกลกังวล	00005 - ความรู้ทั่วไป
523	เทพประกอบรายการกิจกรรมภาษาจีน	รายการสอน	T000000070 - อ.ศิริลักษณ์ ชัยพรหมประสิทธิ์	โรงเรียนอัสสัมชัญ	00003 - ภาษาคำต่างประเทศ
547	เทพประกอบรายการติดตามประเมินผลปลายทาง	รายการสอน	T000000023 - อ.ณรงค์ฤทธิ์ ศักคารณรงค์	โรงเรียนวังไกลกังวล	00005 - ความรู้ทั่วไป
618	เทพประกอบรายการสนามความรู้	รายการอื่นๆ	T000000284 - อ.ตรี นภรามณี	โรงเรียนวังไกลกังวล	00008 - แนวทางการศึกษา
548	เทพประกอบรายการสารพันงาน โรงแรม	รายการสอน	T000000121 - อ.กาญจนา พันธุ์เยี่ยม	สถาบันเทคโนโลยีราชมงคล (วิทยาเขตวังไกลกังวล)	00005 - ความรู้ทั่วไป
539	เทพประกอบรายวิชาพระพุทธศาสนา	รายการสอน	T000000068 - อ.ศศิทัต วิมุกตานนท์	โรงเรียนวังไกลกังวล	00005 - ความรู้ทั่วไป
521	เทพประกอบรายวิชาวิทยุภาพชีวภาพ	รายการสอน	T000000031 - อ.ธีรภรณ์ ศักคารณรงค์	โรงเรียนวังไกลกังวล	00010 - วิทยาศาสตร์
616	เทพประกอบรายวิชาสุขภาพศึกษา	รายการสอน	T000000020 - อ.ชัยยุทธ มสถานามวงษ์	โรงเรียนวังไกลกังวล	00009 - พละนามัย
1022	เทพโปรโมทรายการต่างๆ	รายการอื่นๆ	P000000013 - (ศสทท.)	สถานีวิทยุโทรทัศน์การศึกษาทางไกลผ่านดาวเทียม	00005 - ความรู้ทั่วไป
650	เทพรายการ ครัวพร้อมรบ พัน ร.	รายการสอน	P000000013 - (ศสทท.)	สถานีวิทยุโทรทัศน์การศึกษาทางไกลผ่านดาวเทียม	00005 - ความรู้ทั่วไป
397	เที่ยวฝรั่งเศส	รายการอื่นๆ	T000000326 - สถานทูตฝรั่งเศส	สถานทูตฝรั่งเศส	00012 - สารคดี
277	เที่ยวเมืองไทยไม่ไปไหน	รายการอื่นๆ	P000000002 - การท่องเที่ยวแห่งประเทศไทย (ททท.)	การท่องเที่ยวแห่งประเทศไทย (ททท.)	00012 - สารคดี
339	ธ สถิตใจในดวงใจไทยทั้งชาติ	รายการอื่นๆ	P000000016 - เสริมสร้างเอกลักษณ์ของชาติ	เสริมสร้างเอกลักษณ์ของชาติ	00012 - สารคดี
1035	ธรรมรักษ์	รายการสอน	P000000021 - สารคดี วัชรมนุญย์	วัชรพระพุทธรักษา	00005 - ความรู้ทั่วไป
983	นโปเลียน ซูเปอร์ค็อกผจญภัย	รายการสอน	P000000087 - UBC.	UBC.	00005 - ความรู้ทั่วไป
47	น้องใหม่ขวัญวิเศษ	รายการอื่นๆ	P000000027 - สำนักงานคณะกรรมการวัฒนธรรมแห่งชาติ	สำนักงานคณะกรรมการวัฒนธรรมแห่งชาติ	00005 - ความรู้ทั่วไป
503	นาฏศิลป์	รายการสอน	T000000013 - อ.จ.ใจ ธรรมชาติ	โรงเรียนวังไกลกังวล (ฝ่ายประถม)	00007 - นาฏศิลป์

เลขที่รายการ	นาถาสาระ	รายการ	ลักษณะรายการ	ผู้สอน/ผู้ผลิต	สถาบัน	ประเภทรายการ
517	นาถาสาระ		รายการสอน	T000000111 - อ.นำทิพย์ ชูเวทย์	สถาบันเทคโนโลยีราชมงคล (วิทยาเขตวังไกลกังวล)	00005 - ความรู้ทั่วไป
1037	นิตยสาร		รายการสอน	P000000013 - (ศศท.)	สถานีวิทยุโทรทัศน์การศึกษาทางไกลผ่านดาว เทียม	00012 - สารคดี
646	แนะนำสถานีวิทยุโทรทัศน์การศึกษาทางไกลผ่านดาวเทียม วังไกลกังวล		รายการสอน	P000000013 - (ศศท.)	สถานีวิทยุโทรทัศน์การศึกษาทางไกลผ่านดาว เทียม	00012 - สารคดี
392	โน้มน้ำ...มีปลา		รายการอื่นๆ	T000000325 - ฝ่ายโสตทัศนูปกรณ์ กองส่งเสริมการประมง กรมประมง	ฝ่ายโสตทัศนูปกรณ์	00005 - ความรู้ทั่วไป
341	โน้มน้ำกับประมง "ชุด พระมหาชนก"		รายการอื่นๆ	P000000017 - บริษัท บิ๊กเฮด จำกัด	บริษัท บิ๊กเฮด จำกัด	00012 - สารคดี
314	โน้มน้ำของบูร		รายการอื่นๆ	T000000236 - สำนักพระราชวัง	สำนักพระราชวัง	00012 - สารคดี
979	บรรณโฆษณาคัด (โรงเรียนวังไกลกังวล)		รายการสอน	P000000020 - โรงเรียนวังไกลกังวล (ฝ่ายมัธยม)	โรงเรียนวังไกลกังวล (ฝ่ายมัธยม)	00005 - ความรู้ทั่วไป
649	แบบฝึกบุคคล (ศูนย์การทหารราบ)		รายการสอน	P000000013 - (ศศท.)	สถานีวิทยุโทรทัศน์การศึกษาทางไกลผ่านดาว เทียม	00005 - ความรู้ทั่วไป
505	ปกิณกะภาษาอังกฤษ		รายการสอน	T000000060 - อ.วันชัย ศรีสงค์	โรงเรียนวังไกลกังวล	00003 - ภาษาคำต่างประเทศ
1080	ปฐมนิเทศ		รายการสอน	T000000582 - อ.ศุภณัฐ ถิ่นทานนท์		00011 - สังคมศึกษา
396	ประมงทันสมัย		รายการอื่นๆ	T000000325 - ฝ่ายโสตทัศนูปกรณ์ กองส่งเสริมการประมง กรมประมง	ฝ่ายโสตทัศนูปกรณ์	00005 - ความรู้ทั่วไป
213	ประมวลกฎหมายที่ดินเบื้องต้น		รายการสอน	T000000146 - อ.มงคล สุดสุข	สถาบันเทคโนโลยีราชมงคล (วิทยาเขตวังไกลกังวล)	00005 - ความรู้ทั่วไป
227	ประวัติพุทธศาสนา		รายการสอน	T000000081 - อ.โสภณ เปี้ยสนิท	สถาบันเทคโนโลยีราชมงคล (วิทยาเขตวังไกลกังวล)	00005 - ความรู้ทั่วไป
1098	ประวัติและความสำคัญของพระพุทธศาสนา		รายการอื่นๆ	T000000590 - อ.กนกพร กระบวนศรี		00011 - สังคมศึกษา
1	ปริมาณราคางานก่อสร้าง		รายการสอน	T000000075 - อ.สุเชษฐ ชุนทอง	สถาบันเทคโนโลยีราชมงคล (วิทยาเขตวังไกลกังวล)	00005 - ความรู้ทั่วไป
522	ปัญหาภาษาอังกฤษ		รายการสอน	T000000053 - อ.รัชนี วัฒนประชา	สถาบันเทคโนโลยีราชมงคล (วิทยาเขตวังไกลกังวล)	00003 - ภาษาคำต่างประเทศ
232	บ้านแปงและดินให้เป็นเงิน		รายการสอน	T000000112 - อ.ขวัญใจ พฤษประภัสสร	สถาบันเทคโนโลยีราชมงคล	00005 - ความรู้ทั่วไป

เลขที่รายการ	รายการ	ลักษณะรายการ	ผู้สอน/ผู้ผลิต	สถาบัน	ประเภทรายการ
221	เปิดโลกการท่องเที่ยว	รายการสอน	T000000110 - อ.ชาตุนรงค์ ศาคจันติก	(วิทยาเขตวังไกลกังวล) สถาบันเทคโนโลยีราชมงคล	00005 - ความรู้ทั่วไป
229	เปิดโลกเยาวชน	รายการสอน	T000000118 - อ.รัฐพงศ์ บุญญาวัชร	(วิทยาเขตวังไกลกังวล) สถาบันเทคโนโลยีราชมงคล	00005 - ความรู้ทั่วไป
647	ไปรษณีย์รายการ	รายการสอน	P000000013 - (สศทท.)	(วิทยาเขตวังไกลกังวล) สถานีวิทยุโทรทัศน์การศึกษาทางไกลผ่านดาวเทียม	00001 - คณิตศาสตร์
1088	แผนที่เครื่องมือทางภูมิศาสตร์ ภูมิศาสตร์ประเทศไทย	รายการอื่นๆ	T000000586 - อ.สุพรรณงษ์ ตั้งขุ่นยนต์		00011 - สังคมศึกษา
368	พจนานุกรมอิริราช	รายการอื่นๆ	P000000012 - บริษัท เมืองไทยประกันชีวิต จำกัด	บริษัท เมืองไทยประกันชีวิต จำกัด	00005 - ความรู้ทั่วไป
400	พยากรณ์อากาศช่วงเช้า	รายการสอน	P000000013 - (สศทท.)	สถานีวิทยุโทรทัศน์การศึกษาทางไกลผ่านดาวเทียม	00005 - ความรู้ทั่วไป
401	พยากรณ์อากาศช่วงเย็น	รายการสอน	P000000013 - (สศทท.)	สถานีวิทยุโทรทัศน์การศึกษาทางไกลผ่านดาวเทียม	00005 - ความรู้ทั่วไป
1084	พระบรมราชสัญลักษณ์เกี่ยวกับสถาบันพระมหากษัตริย์	รายการอื่นๆ	T000000584 - อ.วิชัยวีวรรณ อุราสุข		00011 - สังคมศึกษา
537	พระบรมราชาบาท"พระมหากษัตริย์"	รายการสอน	P000000016 - เสริมสร้างเอกลักษณ์ของชาติ	เสริมสร้างเอกลักษณ์ของชาติ	00012 - สารคดี
534	พระมหากษัตริย์	รายการสอน	P000000008 - อสมท. 9	อสมท. 9	00012 - สารคดี
751	พระมหากษัตริย์ ฉบับการ์ตูน	รายการสอน	P000000035 - บริษัท เคอะ โอเรียลเต็ล จีทีเอ็ม ออฟ คอมมูนิเคชั่น แอนด์ รีเสิร์ช จำกัด	บริษัท เคอะ โอเรียลเต็ล จีทีเอ็ม ออฟ คอมมูนิเคชั่น แอนด์ รีเสิร์ช	00012 - สารคดี
344	พระราชกรณียกิจ รัชกาลที่ 9	รายการอื่นๆ	P000000016 - เสริมสร้างเอกลักษณ์ของชาติ	เสริมสร้างเอกลักษณ์ของชาติ	00012 - สารคดี
1083	พระราชกรณียกิจในรัชกาลปัจจุบัน	รายการอื่นๆ	T000000583 - อ.สรวิวัฒน์ ศรีประทีป		00011 - สังคมศึกษา
1093	ทลเมืองคีตคามวิถีประชาธิปไตย	รายการอื่นๆ	T000000560 - นางอังคณา ศศิรัตน์	รร.วัดราชโอรส	00011 - สังคมศึกษา
530	หลังงาน 2000	รายการสอน	P000000005 - บริษัท แปซิฟิก จำกัด	บริษัท แปซิฟิก จำกัด	00012 - สารคดี
367	พัก 10 นาที	รายการสอน	P000000020 - โรงเรียนวังไกลกังวล (ฝ่ายมัธยม)	โรงเรียนวังไกลกังวล (ฝ่ายมัธยม)	00005 - ความรู้ทั่วไป
1087	พัฒนาการของไทยและเอเชียตะวันออกเฉียงใต้ อดีต-ปัจจุบัน	รายการอื่นๆ	T000000559 - นางสาวทองมาลัย เห่งปาน	รร.สวนกุหลาบวิทยาลัย	00011 - สังคมศึกษา
1086	พัฒนาการของอาณาจักรสุโขทัย	รายการอื่นๆ	T000000585 - อ.ปัทมณ เข็ญเกียรติ		00011 - สังคมศึกษา
268	หาเกี่ยวกับการท่องเที่ยว	รายการสอน	T000000157 - อ.คณิษฐ์ วินัยรัตน์	สถาบันเทคโนโลยีราชมงคล	00005 - ความรู้ทั่วไป

เลขที่รายการ	รายการ	ลักษณะรายการ	ผู้สอน/ผู้ผลิต	สถาบัน	ประเภทรายการ
373	พื้นฐานวิศวกรรม (คณิต) Brand's Summer Camp 2000	รายการสอน	T000000308 - อ.วุฒพล ประกอบผล	(วิทยาเขตวังไกลกังวล) บจก.เซเรบอส	00005 - ความรู้ทั่วไป
371	พื้นฐานวิศวกรรม (ฟิสิกส์) Brand's Summer Camp 2000	รายการสอน	T000000305 - ผศ.ปวีลา เพชรมีศรี	บจก.เซเรบอส	00005 - ความรู้ทั่วไป
928	พื้นฐานวิศวะ (คณิต) BRAND	รายการสอน	T000000508 - อ.ศุภนิมิต เรืองศิริ	BRAND'S SUMMER CAMP 2003	00005 - ความรู้ทั่วไป
926	พื้นฐานวิศวะ (ฟิสิกส์ 1) BRAND	รายการสอน	T000000506 - อ.ปวีลา เพชรมีศรี	BRAND'S SUMMER CAMP 2003	00005 - ความรู้ทั่วไป
927	พื้นฐานวิศวะ (ฟิสิกส์ 2) BRAND	รายการสอน	T000000507 - อ.กิ่งแก้ว คูอมรพัฒนะ	BRAND'S SUMMER CAMP 2003	00005 - ความรู้ทั่วไป
1097	พุทธประวัติ ประวัติพุทธสาวก พุทธสาวิกา ชาวพุทธตัวอย่าง	รายการอื่นๆ	T000000590 - อ.ภานภพร กระบวนศรี		00011 - สังคมศึกษา
266	พุทธศาสนากับทัศนวิจารณ์	รายการสอน	T000000081 - อ.โสภณ เปี้ยตนิท	สถาบันเทคโนโลยีราชมงคล (วิทยาเขตวังไกลกังวล)	00005 - ความรู้ทั่วไป
224	ชุดจาประสาไทย.	รายการสอน	T000000113 - อ.ศรีวงศา แผลงสมุทร	สถาบันเทคโนโลยีราชมงคล (วิทยาเขตวังไกลกังวล)	00005 - ความรู้ทั่วไป
540	เทียนแก้ว	รายการสอน	P000000035 - บริษัท เคอะ โอเรียลเค็ล ซิสเต็ม ออฟ คอมมูนิเคชั่น แอนด์ รีเสิร์ช จำกัด	บริษัท เคอะ โอเรียลเค็ล ซิสเต็ม ออฟ คอมมูนิเคชั่น แอนด์ รีเสิร์ช	00012 - สารคดี
667	เพื่อสุขภาพกับการแพทย์แผนไทย	รายการสอน	T000000424 - พ.ญ.เพ็ญนภา ทรัพย์เจริญ	สถาบันเทคโนโลยีราชมงคล วิทยาเขตวังไกลกังวล	00005 - ความรู้ทั่วไป
225	โไฟฟ้ามาวี	รายการสอน	T000000114 - อ.สมควร มณีนาถ	สถาบันเทคโนโลยีราชมงคล (วิทยาเขตวังไกลกังวล)	00005 - ความรู้ทั่วไป
300	ภาพยนตร์ส่วนพระองค์	รายการอื่นๆ	P000000004 - สำนักพระราชวังคูตติ	สำนักพระราชวัง	00012 - สารคดี
923	ภาษาไทย (ม.4) BRAND	รายการสอน	T000000503 - อ.กิงมาโนชญ์ ไรจาทร์พย์	BRAND'S SUMMER CAMP 2003	00005 - ความรู้ทั่วไป
924	ภาษาไทย (ม.5) BRAND	รายการสอน	T000000312 - อ.ต่องศรี รัชนิกร	บจก.เซเรบอส	00005 - ความรู้ทั่วไป
925	ภาษาไทย (ม.6) BRAND	รายการสอน	T000000505 - อ.สังเวียน มณีจันทร์	BRAND'S SUMMER CAMP 2003	00005 - ความรู้ทั่วไป
477	ภาษาแม่	รายการสอน	T000000081 - อ.โสภณ เปี้ยตนิท	สถาบันเทคโนโลยีราชมงคล (วิทยาเขตวังไกลกังวล)	00003 - ภาษาคำต่างประเทศ
495	ภาษาฝรั่งเศส	รายการสอน	P000000019 - ชมรมการศึกษาและการสอนแห่งประเทศไทย	สมาคมการศึกษาแห่งประเทศไทย	00003 - ภาษาคำต่างประเทศ
279	ภาษาฝรั่งเศสท่องเที่ยว ฝ 042 (ม.6)	รายการสอน	T000000058 - อ.วชิราพร ภูริพันธุ์กัญญา	โรงเรียนวังไกลกังวล	00003 - ภาษาคำต่างประเทศ
1020	ภาษาเยอรมัน	รายการสอน	T000000537 - ผศ.นฤติ กาญจนลักษณ์	มหาวิทยาลัยศิลปากร	00003 - ภาษาคำต่างประเทศ

เลขที่รายการ	รายการ	ลักษณะรายการ	ผู้สอน/ผู้ผลิต	สถาบัน	ประเภทรายการ
374	ภาษาเยอรมัน (๕.คุณศัพท์)	รายการสอน	T000000106 - อ.ภาคศักดิ์ ฤทธิบุตร	วิทยาลัยพระราชวังสนามจันทร์	
671	ภาษาเยอรมันในชีวิตประจำวัน	รายการสอน	T000000001 - อ. Manfred Kummer	มูลนิธิอานันทมหิดล	00005 - ความรู้ทั่วไป
573	ภาษาอังกฤษ (ตอนที่ 1) Brand's Summer Camp 1999	รายการสอน	T000000309 - อ.เกษณี วัฒนรัตน์	ประเทศเยอรมัน	00003 - ภาษาคำประเทศ
950	ภาษาอังกฤษ (ตอนที่ 2) BRAND	รายการสอน	T000000385 - อ.พนิคนาฎ ชูฤกษ์	บจก.เซเรบอส	00003 - ภาษาคำประเทศ
948	ภาษาอังกฤษ (ตอนที่ 3) BRAND	รายการสอน	T000000499 - อ.สิทธิพร ยอดนิล	บจก.เซเรบอส	00003 - ภาษาคำประเทศ
574	ภาษาอังกฤษ (ตอนที่ 3) Brand's Summer Camp 1999	รายการสอน	T000000309 - อ.เกษณี วัฒนรัตน์	BRAND'S SUMMER CAMP 2003	00003 - ภาษาคำประเทศ
372	ภาษาอังกฤษ (ตอนที่ 2) Brand's Summer Camp 2000	รายการสอน	T000000306 - ดร.วิภา จินวรรณโณ	บจก.เซเรบอส	00003 - ภาษาคำประเทศ
918	ภาษาอังกฤษ (น.5) Brand	รายการสอน	T000000498 - อ.พนิคนาฎ ชูฤกษ์	บจก.เซเรบอส	00005 - ความรู้ทั่วไป
919	ภาษาอังกฤษ (น.6) BRAND	รายการสอน	T000000499 - อ.สิทธิพร ยอดนิล	BRAND'S SUMMER CAMP 2003	00005 - ความรู้ทั่วไป
398	ภาษาอังกฤษชั้นประถมศึกษาปีที่ 6	รายการสอน	P000000019 - ชมรมการศึกษาและการสอนแห่งประเทศไทย	สมาคมการศึกษาแห่งประเทศไทย	00005 - ความรู้ทั่วไป
219	ภาษาอังกฤษเพื่อธุรกิจโรงแรม	รายการสอน	T000000026 - อ.พัทธนิษฐ์ พันธุ์ชัย	สถาบันเทคโนโลยีราชมงคล (วิทยาเขตวังไกลกังวล)	00005 - ความรู้ทั่วไป
360	ภาษาอังกฤษมีคำศัพท์	รายการสอน	T000000269 - อ.วาทีณี ไกรน้อย	โรงเรียนวังไกลกังวล (ฝ่ายประถม)	00005 - ความรู้ทั่วไป
265	มนุญสัมพันธ์กับสังคม	รายการสอน	T000000155 - อ.ประจัน ทาตุกันย์	สถาบันเทคโนโลยีราชมงคล (วิทยาเขตวังไกลกังวล)	00005 - ความรู้ทั่วไป
753	มูลนิธิราชประชาอุทราชและมสทท.นำคณะบุคคลเข้าศึกษา	รายการสอน	P000000013 - (สททท.)	สถานีวิทยุโทรทัศน์การศึกษาทางไกลผ่านดาวเทียม	00005 - ความรู้ทั่วไป
342	เป็นที่ระแวงระแวงพระบรมราช	รายการอื่นๆ	P000000016 - เสริมสร้างเอกลักษณ์ของชาติ	เสริมสร้างเอกลักษณ์ของชาติ	00012 - ศาสนา
679	โยธวาฑิต	รายการสอน	T000000429 - อ.สมประสงค์ แสงแก้ว	วังไกลกังวล	00005 - ความรู้ทั่วไป
308	โยธวาฑิตจึงด้วยพระราชนา	รายการอื่นๆ	P000000010 - กรมพลศึกษา	กรมพลศึกษา	00005 - ความรู้ทั่วไป
365	รอบรู้กับ Thai...TESOL	รายการสอน	P000000018 - สมาคมครูผู้สอนภาษาอังกฤษแห่งประเทศไทย	สมาคมครูผู้สอนภาษาอังกฤษแห่งประเทศไทย	00005 - ความรู้ทั่วไป
982	รอบรู้กับ มสธ.	รายการสอน	P000000033 - สำนักเทคโนโลยีการศึกษา (มสธ.)	มหาวิทยาลัยสุโขทัยธรรมมาจิราษ (มสธ.)	00005 - ความรู้ทั่วไป
220	รอบรู้งาน โยธา	รายการสอน	T000000109 - อ.วิหาร กลิ่นพันธุ์	สถาบันเทคโนโลยีราชมงคล (วิทยาเขตวังไกลกังวล)	00005 - ความรู้ทั่วไป
1091	ระบบเศรษฐกิจและความสัมพันธ์ทางเศรษฐกิจ	รายการอื่นๆ	T000000588 - อ.อัษฎาณี ฤกษ์ดำรงค์		00011 - สังคมศึกษา

เลขที่รายการ	รายการ	ลักษณะรายการ	ผู้สอน/ผู้ผลิต	สถาบัน	ประเภทรายการ
369	รักษมนุญย์	รายการอื่นๆ	P000000021 - สารคดี รักษมนุญย์	วัดพระพุทธบาทน้ำพุ	00012 - สารคดี
769	รักษาดินแดน (รศ. ชั้นปีที่ 1 ม.4)	รายการสอน	P000000076 - กรมการรักษาดินแดน		00005 - ความรู้ทั่วไป
768	รักษาดินแดน (รศ. ชั้นปีที่ 2 ม.5)	รายการสอน	P000000076 - กรมการรักษาดินแดน		00005 - ความรู้ทั่วไป
1025	รักษาดินแดน (รศ. ชั้นปีที่ 3 ม.6)	รายการสอน	P000000076 - กรมการรักษาดินแดน		00005 - ความรู้ทั่วไป
1094	รัฐธรรมนูญและระบบการเมืองการปกครอง	รายการอื่นๆ	T000000587 - อ.อุทิศวรรณ มาติกุล		00011 - สังคมศึกษา
516	รายการ รวมการเฉพาะกิจ	รายการสอน	P000000030 - โทรทัศน์รวมการเฉพาะกิจแห่งประเทศไทย	โทรทัศน์รวมการเฉพาะกิจแห่งประเทศไทย	00005 - ความรู้ทั่วไป
402	รายการจาก VIDEO SERVER 24 Hr.	รายการสอน	P000000013 - (สททท.)	สถานีวิทยุโทรทัศน์การศึกษาทางไกลผ่านดาวเทียม	00005 - ความรู้ทั่วไป
1076	รายการพิเศษ ทรท.	รายการอื่นๆ	P000000030 - โทรทัศน์รวมการเฉพาะกิจแห่งประเทศไทย	โทรทัศน์รวมการเฉพาะกิจแห่งประเทศไทย	00005 - ความรู้ทั่วไป
1077	รายการพิเศษต่างๆ	รายการอื่นๆ	P000000013 - (สททท.)	สถานีวิทยุโทรทัศน์การศึกษาทางไกลผ่านดาวเทียม	00005 - ความรู้ทั่วไป
255	ผู้วิเศษนิคจิตแจ่มใส	รายการอื่นๆ	T000000011 - อ.เอกศุตา แสตามวงษ์	โรงเรียนวังไกลกังวล	00005 - ความรู้ทั่วไป
235	เรียนรู้งานช่างอุตสาหกรรม	รายการอื่นๆ	T000000123 - อ.เฉลิมพล ไชยแก้ว	สถาบันเทคโนโลยีราชมงคล (วิทยาเขตวังไกลกังวล)	00005 - ความรู้ทั่วไป
1009	โรงเรียนราชประชานุเคราะห์ที่วังภูมิภาค	รายการสอน	P000000013 - (สททท.)	สถานีวิทยุโทรทัศน์การศึกษาทางไกลผ่านดาวเทียม	00005 - ความรู้ทั่วไป
425	ลวดลายอักษร	รายการสอน	T000000036 - อ.โนวี มิตรอารีย์	วิทยาลัยการอาชีพวังไกลกังวล	00005 - ความรู้ทั่วไป
429	ละคร โครงการเสนาพัฒนาคุณธรรม	รายการสอน	P000000027 - สำนักงานคณะกรรมการวัฒนธรรมแห่งชาติ	สำนักงานคณะกรรมการวัฒนธรรมแห่งชาติ	00005 - ความรู้ทั่วไป
439	ละครพ่อเฉลิมพระเกียรติ	รายการสอน	P000000023 - ททบ.5	สถานีวิทยุโทรทัศน์กองทัพบกช่อง 5 (ททบ.5)	00005 - ความรู้ทั่วไป
274	ละครแม่เฉลิมพระเกียรติ	รายการอื่นๆ	P000000023 - ททบ.5	สถานีวิทยุโทรทัศน์กองทัพบกช่อง 5 (ททบ.5)	00005 - ความรู้ทั่วไป
641	ละครเสริมสร้างคุณธรรมตามพระราชดำรัส 9 ประการ (โครงการเสนาพัฒนาคุณธรรมตามพระราชดำรัส)	รายการสอน	P000000037 - บริษัท โกลด์ มาส์ค (2000)		00012 - สารคดี
311	เล่าเรื่อง...เมืองไทย	รายการอื่นๆ	P000000009 - ชมรมรักเรียนทุนมูลนิธิอานันทมหิดล	สททท.	00012 - สารคดี
272	โลกของเด็ก	รายการสอน	T000000096 - อ.ไพรมณี เขียวขำ	โรงเรียนวังไกลกังวล (ฝ่ายประถม)	00005 - ความรู้ทั่วไป
1096	วัฒนธรรม ประเพณีไทย	รายการอื่นๆ	T000000584 - อ.วันชัยวรรณ ดูราตุษ		00011 - สังคมศึกษา

เลขที่รายการ	รายการ	ลักษณะรายการ	ผู้สอน/ผู้ผลิต	สถาบัน	ประเภทรายการ
1101	วันสำคัญทางพระพุทธศาสนาและศาสนพิธี	รายการอื่นๆ	T000000584 - อ.วิทย์วรรณ อูราสุข		00011 - สังคมศึกษา
412	ว่ายน้ำ	รายการสอน	P000000010 - กรมพลศึกษา	กรมพลศึกษา	00005 - ความรู้ทั่วไป
617	ว่ายน้ำเบื้องต้น	รายการสอน	P000000010 - กรมพลศึกษา	กรมพลศึกษา	00005 - ความรู้ทั่วไป
286	วิดิทัศน์ประกอบรายการติดตามและประเมินผลปลายทาง	รายการสอน	T000000023 - อ.ณรงค์ฤทธิ์ ทักการณรงค์	โรงเรียนวังไกลกังวล	00005 - ความรู้ทั่วไป
306	วิถีชีวิต	รายการอื่นๆ	P000000007 - บริษัท วิดีโออาร์ท แอนคิจิเมย์ริง แอนคี้คอนซัลแตนท์ จำกัด	บริษัท วิดีโออาร์ท แอนคิจิเมย์ริง แอนคี้คอนซัลแตนท์ จำกัด	00012 - สารคดี
935	วิทยุกายภาพ (คาบที่ 1) BRAND	รายการสอน	T000000515 - อ.รัตติยา กิติคุณ	BRAND'S SUMMER CAMP 2003	00005 - ความรู้ทั่วไป
936	วิทยุกายภาพ (คาบที่ 2) BRAND	รายการสอน	T000000516 - อ.ประทีป ปิ่นทอง	BRAND'S SUMMER CAMP 2003	00005 - ความรู้ทั่วไป
937	วิทยุกายภาพ (คาบที่ 3) BRAND	รายการสอน	T000000517 - อ.สมานธ์ วิธจารีย์	BRAND'S SUMMER CAMP 2003	00005 - ความรู้ทั่วไป
312	เวทีชาวบ้าน	รายการอื่นๆ	P000000011 - มูลนิธิสื่อสร้างสรรค์	มูลนิธิสื่อสร้างสรรค์	00012 - สารคดี
1103	ศาสนาสำคัญในประเทศไทย	รายการอื่นๆ	T000000586 - อ.สุพรรณ สังข์บุญย์		00011 - สังคมศึกษา
310	ศิลปะป้องกันตัว	รายการอื่นๆ	P000000010 - กรมพลศึกษา	กรมพลศึกษา	00009 - พลานามัย
466	ศึกษาทัศน์ (SIGHT SEEING EDUCATION)	รายการสอน	P000000013 - (สศทท.)	สถานีวิทยุโทรทัศน์การศึกษาทางไกลผ่านดาวเทียม	00005 - ความรู้ทั่วไป
865	ศึกษาทัศน์/ข่าวททบ.5	รายการสอน	P000000013 - (สศทท.)	สถานีวิทยุโทรทัศน์การศึกษาทางไกลผ่านดาวเทียม	00012 - สารคดี
742	ศึกษาทัศน์/สารคดี	รายการสอน	P000000013 - (สศทท.)	สถานีวิทยุโทรทัศน์การศึกษาทางไกลผ่านดาวเทียม	00005 - ความรู้ทั่วไป
351	สนทนาภาษาอังกฤษ	รายการอื่นๆ	T000000081 - อ.โสภณ เปี้ยสมิท	สถาบันเทคโนโลยีราชมงคล (วิทยาเขตวังไกลกังวล)	00005 - ความรู้ทั่วไป
501	สนามความรู้	รายการสอน	T000000284 - อ.ศิริ มกรามณี	โรงเรียนวังไกลกังวล	00005 - ความรู้ทั่วไป
395	สเปคตรากุญแจต่างๆ	รายการสอน	P000000013 - (สศทท.)	สถานีวิทยุโทรทัศน์การศึกษาทางไกลผ่านดาวเทียม	00012 - สารคดี
405	สอนเสริมกับสมาคมการศึกษาแห่งประเทศไทย	รายการสอน	P000000019 - ชมรมการศึกษาและการสอนแห่งประเทศไทย	สมาคมการศึกษาแห่งประเทศไทย	00005 - ความรู้ทั่วไป
1081	สังคมไทย	รายการอื่นๆ	T000000560 - นางอังคณา ตติรัตน์	รร.วัชรราชโอรส	00011 - สังคมศึกษา
929	สังคมศึกษา (ม.4) BRAND	รายการสอน	T000000509 - อ.สุนันท์ ชูชะตะ	BRAND'S SUMMER CAMP 2003	00005 - ความรู้ทั่วไป
930	สังคมศึกษา (ม.5) BRAND	รายการสอน	T000000510 - อ.คมกฤษ์ ศิริวงษ์	BRAND'S SUMMER CAMP 2003	00005 - ความรู้ทั่วไป

เลขที่รายการ	รายการ	ลักษณะรายการ	ผู้สอน/ผู้ผลิต	สถาบัน	ประเภทรายการ
931	สังคมศึกษา (ม.6) BRAND	รายการสอน	T000000511 - อ.อุไรวรรณ หลิมโกโคกุล	BRAND'S SUMMER CAMP 2'03	00005 - ความรู้ทั่วไป
1105	สัมมนาพระพุทธศาสนากับการแก้ปัญหาและการพัฒนา	รายการอื่นๆ	T000000590 - อ.กนกพร กระบวนศรี		00011 - สังคมศึกษา
1017	สารคดี เครื่องบูชาอย่างไทย	รายการอื่นๆ	P000000016 - เสริมสร้างเอกลักษณ์ของชาติ	เสริมสร้างเอกลักษณ์ของชาติ	00012 - สารคดี
1014	สารคดี กระบี่กระบอง	รายการอื่นๆ	P000000016 - เสริมสร้างเอกลักษณ์ของชาติ	เสริมสร้างเอกลักษณ์ของชาติ	00012 - สารคดี
1013	สารคดี ข้าวคือชีวิต หมู่บ้านชาวนาสีภาค	รายการอื่นๆ	P000000016 - เสริมสร้างเอกลักษณ์ของชาติ	เสริมสร้างเอกลักษณ์ของชาติ	00012 - สารคดี
1010	สารคดี เครื่องแขวน	รายการอื่นๆ	P000000016 - เสริมสร้างเอกลักษณ์ของชาติ	เสริมสร้างเอกลักษณ์ของชาติ	00012 - สารคดี
343	สารคดี เฉลิมพระเกียรติ "ผลพระคุณ ๒ รักษา"	รายการอื่นๆ	P000000016 - เสริมสร้างเอกลักษณ์ของชาติ	เสริมสร้างเอกลักษณ์ของชาติ	00012 - สารคดี
399	สารคดี เฉลิมพระเกียรติสมเด็จพระศรีนครินทร์ราชบรมราชินี ชุดปลูกความดีให้แผ่นดิน	รายการสอน	P000000016 - เสริมสร้างเอกลักษณ์ของชาติ	เสริมสร้างเอกลักษณ์ของชาติ	00012 - สารคดี
267	สารคดี ทองเขียว	รายการอื่นๆ	T000000156 - อ.บุปผา วงศ์พันธุภา	สถาบันเทคโนโลยีราชมงคล (วิทยาเขตวังไกลกังวล) -	00012 - สารคดี
1011	สารคดี โบคองกับวิถีชีวิตไทย	รายการอื่นๆ	P000000016 - เสริมสร้างเอกลักษณ์ของชาติ	เสริมสร้างเอกลักษณ์ของชาติ	00012 - สารคดี
1016	สารคดี พระราชพิธีบรมราชาภิเษก	รายการอื่นๆ	P000000016 - เสริมสร้างเอกลักษณ์ของชาติ	เสริมสร้างเอกลักษณ์ของชาติ	00012 - สารคดี
1012	สารคดี นวขไทยกับเอกลักษณ์ไทย	รายการสอน	P000000016 - เสริมสร้างเอกลักษณ์ของชาติ	เสริมสร้างเอกลักษณ์ของชาติ	00012 - สารคดี
1015	สารคดี เรือพระราชพิธี	รายการอื่นๆ	P000000016 - เสริมสร้างเอกลักษณ์ของชาติ	เสริมสร้างเอกลักษณ์ของชาติ	00012 - สารคดี
301	สารคดีชุด ธรรมชาติ	รายการอื่นๆ	P000000005 - บริษัท แปซิฟิค จำกัด	บริษัท แปซิฟิค จำกัด	00012 - สารคดี
302	สารคดีชุด น้ำ	รายการอื่นๆ	P000000005 - บริษัท แปซิฟิค จำกัด	บริษัท แปซิฟิค จำกัด	00012 - สารคดี
536	สารคดีเทิดพระเกียรติ	รายการอื่นๆ	P000000016 - เสริมสร้างเอกลักษณ์ของชาติ	เสริมสร้างเอกลักษณ์ของชาติ	00012 - สารคดี
338	สารคดีเผยแพร่ความรู้	รายการอื่นๆ	P000000013 - (สศทท.)	สถานีวิทยุโทรทัศน์การศึกษาทางไกลผ่านดาว เทียม	00012 - สารคดี
644	สารคดีเส้นทางโทรทัศน์ การสร้างโมเดล 90 วิถี	รายการสอน	P000000027 - สำนักงานคณะกรรมการวัฒนธรรมแห่งชาติ	สำนักงานคณะกรรมการวัฒนธรรมแห่งชาติ	2 - สารคดี
222	สารพันงานคหกรรมฯ	รายการสอน	T000000111 - อ.น้ำทิพย์ ชูเวทย์	สถาบันเทคโนโลยีราชมงคล (วิทยาเขตวังไกลกังวล)	01 - คหกรรม
201	สารพันถนอมถนอม	รายการสอน	T000000023 - อ.ณรงค์ฤทธิ์ หักคารณรงค์	โรงเรียนวังไกลกังวล	0006 - ความรู้ทั่วไป
361	สารแนะนำเกี่ยวกับคอมพิวเตอร์	รายการสอน	T000000266 - อ.ฉวีรัตน์ จินนกุล	สถาบันเทคโนโลยีราชมงคล (วิทยาเขตวังไกลกังวล)	00005 - ความรู้ทั่วไป

เลขที่รายการ	รายการ	ลักษณะรายการ	ผู้สอน/ผู้ผลิต	สถาบัน	ประเภทรายการ
1095	สิทธิมนุษยชนและกฎหมายในชีวิตประจำวัน	รายการอื่นๆ	T000000560 - นางอังคณา ทศวิวัฒน์	รร.วัชรราชโอรส	00011 - สังคมศึกษา
391	ถิ่นในน้ำ	รายการอื่นๆ	T000000325 - ฝ่ายโสตทัศนูปกรณ์ กองส่งเสริมการประมง กรมประมง	ฝ่ายโสตทัศนูปกรณ์	00005 - ความรู้ทั่วไป
309	สืบสานตำนานศิลป์	รายการอื่นๆ	P000000009 - ชมรมนักเรียนทุนมูลนิธิอานันทมหิดล	ศสทท.	00012 - สารคดี
204	สุขภาพน้ำสู่ประชาชน	รายการอื่นๆ	P000000001 - วิทยาลัยพยาบาลบรมราชชนนี	วิทยาลัยพยาบาลบรมราชชนนี กรุงเทพฯ	00005 - ความรู้ทั่วไป
304	ชุดแผ่นดิน	รายการอื่นๆ	P000000007 - บริษัท วิดีโออาร์ท แอนคิจิเนียร์ริง แอนคิจิเนียร์ริ่ง จำกัด	บริษัท วิดีโออาร์ท แอนคิจิเนียร์ริง แอนคิจิเนียร์ริ่ง จำกัด	00012 - สารคดี
303	เสริมประสบการณ์การเรียนรู้ของนักเรียน	รายการอื่นๆ	P000000006 - ศึกษาโมทศ	ศึกษาโมทศ	00012 - สารคดี
1100	หน้าที่ชาวพุทธ	รายการอื่นๆ	T000000600 - อ.พิชิตา นภาวัฒน์		00011 - สังคมศึกษา
1099	หลักธรรมทางพระพุทธศาสนา	รายการสอน	T000000600 - อ.พิชิตา นภาวัฒน์		00011 - สังคมศึกษา
1104	หลักธรรมในการพัฒนาของศาสนาที่สำคัญในประเทศไทย	รายการอื่นๆ	T000000586 - อ.สุพรรณง สังข์บุญชัย		00011 - สังคมศึกษา
359	หลักเศรษฐศาสตร์	รายการสอน	T000000268 - อ.คณัฐ สุชีหองษ์	สถาบันเทคโนโลยีราชมงคล (วิทยาเขตวังไกลกังวล)	00005 - ความรู้ทั่วไป
350	ห้องคิดคือ	รายการสอน	P000000013 - (ศสทท.)	สถาบันเทคโนโลยีราชมงคล (วิทยาเขตวังไกลกังวล)	00012 - สารคดี
666	ห้องสนทนารู้	รายการสอน	T000000423 - อ.ศิริพรรณ วงศ์ธรรมเสรี	สถาบันเทคโนโลยีราชมงคล (วิทยาเขตวังไกลกังวล)	00005 - ความรู้ทั่วไป
366	หัวใจสีขาว ช่วงสีขาว...คู่ปลา	รายการสอน	T000000325 - ฝ่ายโสตทัศนูปกรณ์ กองส่งเสริมการประมง กรมประมง	ฝ่ายโสตทัศนูปกรณ์	00012 - สารคดี
752	องค์แสงส่องไทย	รายการสอน	P000000013 - (ศสทท.)	สถาบันเทคโนโลยีราชมงคล (วิทยาเขตวังไกลกังวล)	00005 - ความรู้ทั่วไป
724	อบรมครูทางไกลวิชาเคมี	รายการสอน	P000000052 -		00010 - วิทยาศาสตร์
725	อบรมครูทางไกลวิชาชีววิทยา	รายการสอน	สถาบันส่งเสริมการสอนวิทยาศาสตร์และเทคโนโลยี		00010 - วิทยาศาสตร์
723	อบรมครูทางไกลวิชาฟิสิกส์	รายการสอน	P000000052 -		00010 - วิทยาศาสตร์

เลขที่รายการ	รายการ	ลักษณะรายการ	ผู้สอน/ผู้ผลิต	สถาบัน	ประเภทรายการ
305	อัครศิลป์	รายการอื่นๆ	P000000016 - เสริมสร้างเอกลักษณ์ของชาติ	เสริมสร้างเอกลักษณ์ของชาติ	00012 - สารคดี
1031	อาเซียนวาท	รายการสอน	P000000020 - โรงเรียนวังไกลกังวล (ฝ่ายมัธยม)	โรงเรียนวังไกลกังวล (ฝ่ายมัธยม)	00005 - ความรู้ทั่วไป
475	อาหารชวนรับประทาน	รายการสอน	T000000372 - อ.ณฉิม ศรีภิรมย์	สถาบันเทคโนโลยีราชมงคล (วิทยาเขตวังไกลกังวล)	00005 - ความรู้ทั่วไป
1089	เอเชียวินฮุกเกียะยังไค้	รายการอื่นๆ	T000000587 - อ.ฤดีวรรณ มาตีฤด		00011 - สังคมศึกษา
307	๑ในพระราชดำริฯ	รายการอื่นๆ	P000000008 - อสมท. 9	อสมท. 9	00012 - สารคดี

สถาบันวิทยบริการ
จุฬาลงกรณ์มหาวิทยาลัย

ประวัติผู้เขียนวิทยานิพนธ์

นางสาวทิพาพรรณ รัตนคอน เกิดเมื่อวันที่ 3 สิงหาคม พ.ศ. 2518 สำเร็จการศึกษาระดับปริญญาตรีคณะนิเทศศาสตร์ สาขาการประชาสัมพันธ์ มหาวิทยาลัยหอการค้าไทย ในปีการศึกษา 2540 และเข้าศึกษาต่อในระดับบัณฑิตศึกษา สาขาสื่อสารมวลชน ภาควิชาการสื่อสารมวลชน คณะนิเทศศาสตร์ จุฬาลงกรณ์มหาวิทยาลัย เมื่อ พ.ศ. 2543



สถาบันวิทยบริการ
จุฬาลงกรณ์มหาวิทยาลัย