

สถาปัตยกรรมที่ได้รับอิทธิพลตะวันตกในประเทศไทยรัตนรัฐประชาธิปไตยประชาชนลาว



บทคัดย่อและแฟ้มข้อมูลฉบับเต็มของวิทยานิพนธ์ตั้งแต่ปีการศึกษา 2554 ที่ให้บริการในคลังปัญญาจุฬาฯ (CUIR)
เป็นแฟ้มข้อมูลของนิสิตเจ้าของวิทยานิพนธ์ ที่ส่งผ่านทางบัณฑิตวิทยาลัย

The abstract and full text of theses from the academic year 2011 in Chulalongkorn University Intellectual Repository (CUIR)
are the thesis authors' files submitted through the University Graduate School.

วิทยานิพนธ์นี้เป็นส่วนหนึ่งของการศึกษาตามหลักสูตรปริญญาสถาปัตยกรรมศาสตรมหาบัณฑิต

สาขาวิชาสถาปัตยกรรม ภาควิชาสถาปัตยกรรมศาสตร์

คณะสถาปัตยกรรมศาสตร์ จุฬาลงกรณ์มหาวิทยาลัย

ปีการศึกษา 2559

ลิขสิทธิ์ของจุฬาลงกรณ์มหาวิทยาลัย

Western architectural influences in Laos

Mr. Thanouphet Onmavong



A Thesis Submitted in Partial Fulfillment of the Requirements
for the Degree of Master of Architecture Program in Architecture

Department of Architecture

Faculty of Architecture

Chulalongkorn University

Academic Year 2016

Copyright of Chulalongkorn University

ฉลุเพชร อ่อนมววง : สถาปัตยกรรมที่ได้รับอิทธิพลตะวันตกในประเทศสาธารณรัฐประชาธิปไตยประชาชนลาว (Western architectural influences in Laos) อ.ที่ปริกษาวิทยานิพนธ์หลัก: ศ. ดร.บัณฑิต จุลาสัย, 391 หน้า.

ในประเทศสาธารณรัฐประชาธิปไตยประชาชนลาว สปป.ลาว มีอาคารสิ่งก่อสร้างมากมายหลายรูปแบบทั้ง ลาวเดิม อาณานิคม ลาวอาณานิคม ลาวประยุกต์ ทันสมัย และผสม งานวิจัยส่วนใหญ่จะศึกษาเกี่ยวกับสถาปัตยกรรมพื้นถิ่นที่หมายถึง ลาวเดิมและลาวประยุกต์ ที่ส่วนงานวิจัยเกี่ยวกับสถาปัตยกรรมที่มีรูปแบบ ลาวอาณานิคม และอาณานิคม มีเฉพาะในพื้นที่ที่เป็น เขตอนุรักษ์ จึงมีวัตถุประสงค์จะสำรวจอาคารที่มีรูปแบบลาวอาณานิคม อาณานิคม และลาวประยุกต์ โดยรวมเรียกว่า สถาปัตยกรรมที่ได้รับอิทธิพลตะวันตก

จากการศึกษาพบ สถาปัตยกรรมที่ได้รับอิทธิพลตะวันตก รวม 267 หลัง ใน 13 แขวง 18 เมือง 38 บ้าน ประกอบด้วยอาคารเดี่ยว 134 หลัง อาคารแถว 87 หลัง และอื่นๆเช่น อาคารขนาดใหญ่ และอาคารแฝดรวม 46 หลัง ทั้งนี้ แบ่งเป็นอาคารสถาบัน 80 หลัง บ้านพักอาศัย 54 หลัง ธุรกิจการค้า 106 หลัง และศาสนาคาร 27 หลัง ส่วนผู้ครอบครองนั้น ราชการเป็นเจ้าของ 36 หลัง บุคคล หน่วยงานเอกชน และองค์กรทางศาสนาเป็นเจ้าของ 159 44 และ 28 หลัง ตามลำดับ

สถาปัตยกรรมที่ได้รับอิทธิพลตะวันตก ที่มีรูปแบบอาณานิคมมีจำนวน 173 หลัง พบในแขวงหลวงพระบาง 44 หลัง จำปาศักดิ์ 40 หลัง นครหลวงเวียงจันทน์ 36 หลัง สุวรรณเขต 22 หลัง และพื้นที่อื่นๆ แบ่งเป็นประเภทอาคารสถาบัน 59 หลัง บ้านพักอาศัย 29 หลัง ธุรกิจการค้า 78 หลัง และศาสนาคาร 7 หลัง อาคารส่วนใหญ่มีสภาพดี หรือต้องซ่อมแซม อย่างละ 91 หลัง อาคารที่มีสภาพทรุดโทรมมากมีเพียง 12 หลัง สถาปัตยกรรมที่ได้รับอิทธิพลตะวันตก ที่มีรูปแบบลาวอาณานิคม สำรวจพบ 80 หลัง พบในแขวงพบในแขวงหลวงพระบาง 31 หลัง จำปาศักดิ์ 22 หลัง นครหลวงเวียงจันทน์ 13 หลัง และพื้นที่อื่นๆ 14 หลัง แบ่งประเภทอาคารเป็นสถาบัน 17 หลัง บ้านพักอาศัย 23 หลัง ธุรกิจการค้า 22 หลัง ศาสนาคาร 18 หลัง สภาพดี 46 หลัง ต้องซ่อมแซม 31 หลัง และทรุดโทรมมาก 3 หลัง สถาปัตยกรรมที่ได้รับอิทธิพลตะวันตก ที่มีรูปแบบลาวประยุกต์ มีจำนวน 14 หลัง พบในแขวงหลวงพระบาง 6 หลัง เวียงจันทน์ 3 หลัง นครหลวงเวียงจันทน์ 1 หลัง สุวรรณเขต 3 หลัง และจำปาศักดิ์ 1 หลัง แบ่งเป็นประเภทอาคารสถาบัน 4 หลัง บ้านพักอาศัย 2 หลัง ธุรกิจการค้า 6 หลัง และศาสนาคาร 2 หลัง อาคารที่พบมีสภาพ ดี 9 หลัง ต้องซ่อมแซม 5 หลัง

การศึกษานี้ยังพบว่า สถาปัตยกรรมที่ได้รับอิทธิพลตะวันตกที่ต้องซ่อมแซมนั้น ส่วนมากจะเป็นของหน่วยงาน ราชการและเอกชน ถ้าเป็นอาคารส่วนบุคคลและองค์กรทางศาสนาจะมีสภาพดี อีกทั้งมีข้อเสนอให้คงสภาพและคงการใช้ 149 หลัง ส่วนที่เหลือคงสภาพและเปลี่ยนการใช้ 2 หลัง เปลี่ยนสภาพและคงการใช้ 90 หลัง และเปลี่ยนสภาพและการใช้ 26 หลัง

สถาปัตยกรรมที่ได้รับอิทธิพลตะวันตกที่พบ ส่วนใหญ่จะอยู่ริมแม่น้ำสายหลัก ซึ่งเคยเป็นเมืองเก่าในสมัยที่ฝรั่งเศส ปกครอง ส่วนในเมืองอื่นๆจะพบน้อย เนื่องจากถูกทำลายระหว่างสงคราม ทั้งนี้สถาปัตยกรรมที่ได้รับอิทธิพลตะวันตก ที่มีรูปแบบอาณานิคมนั้น มีรูปแบบตามสถาปัตยกรรมฝรั่งเศส ในเวียดนามและกัมพูชา ส่วนใหญ่เป็นอาคารสถาบันและธุรกิจ การค้า ส่วนสถาปัตยกรรมที่มีรูปแบบลาวอาณานิคม จะเป็นแบบผสมระหว่างสถาปัตยกรรมฝรั่งเศส กับองค์ประกอบของ สถาปัตยกรรมพื้นถิ่น ส่วนใหญ่เป็นศาสนาคารและบ้านพักอาศัย ส่วนสถาปัตยกรรมที่มีรูปแบบลาวประยุกต์จะเป็นแบบผสม เช่นกัน แต่เป็นแบบสถาปัตยกรรมพื้นถิ่น ผสมกับองค์ประกอบของสถาปัตยกรรมฝรั่งเศส แต่เนื่องจากวัสดุก่อสร้างเป็นไม้ส่วนใหญ่ มีสภาพทรุดโทรม

ภาควิชา สถาปัตยกรรมศาสตร์ลายมือชื่อ.....

สาขาวิชา สถาปัตยกรรมลายมือชื่อ อ.ที่ปรึกษาหลัก.....

ปีการศึกษา 2559

5773357125 : MAJOR ARCHITECTURE

KEYWORDS:

THANOUPHET ONMAVONG: Western architectural influences in Laos.

ADVISOR: PROF. BUNDIT CHULASAI, Ph.D., 391 pp.

The Lao People's Democratic Republic of Lao PDR



Department: Architecture

Student's Signature

Field of Study: Architecture

Advisor's Signature

Academic Year: 2016

กิตติกรรมประกาศ

วิทยานิพนธ์ฉบับนี้จะสำเร็จลุล่วงไปด้วยดี เนื่องจากได้รับความช่วยเหลือและความร่วมมือเป็นอย่างดี ข้าพเจ้าจึงขอขอบพระคุณมา ณ ที่นี้

ขอขอบพระคุณ บุคคลที่สำคัญที่สุดในชีวิตทำให้มีวันนี้ได้ คุณพ่อ คุณแม่

ขอขอบพระคุณ ศาสตราจารย์ ดร.บัณฑิต จุลาสัย อาจารย์ที่ปรึกษาวิทยานิพนธ์หลัก ที่ให้คำปรึกษาที่ดี และให้การช่วยเหลือตลอดระยะเวลาของการทำวิทยานิพนธ์ และเป็นบุคคลที่คอยผลักดันจนเกิดเป็นโครงการที่น่าสนใจเช่นนี้ และ ขอขอบพระคุณคณะกรรมการในการสอบวิทยานิพนธ์ในครั้งนี้

รองศาสตราจารย์ ดร.ปิ่นรัชฎ์ กาญจนนัฐิ (คณะกรรมการสอบวิทยานิพนธ์)

รองศาสตราจารย์พรณชดัท สุริโยธิน (ประธานกรรมการ)

ผู้ช่วยศาสตราจารย์ ดร.พีรศรี โปวาทอง (กรรมการสอบวิทยานิพนธ์)

ศาสตราจารย์ ผุสดี ทิพทัส (กรรมการภายนอกมหาวิทยาลัย)

ที่ได้เสียสละเวลามาคณะกรรมการสอบวิทยานิพนธ์ ซึ่งทุกท่านได้ให้คำแนะนำดี ๆ ตลอดมา

ขอขอบพระคุณนาง รัชดา โชติพานิช (พีคอล์ฟ) และอาจารย์กิตติวุฒิ เฉลยถ้อย (พีคอื่น) ที่คอยช่วยเหลือในการทำงาน ตรวจสอบภาษาในวิทยานิพนธ์เล่มนี้และขอขอบพระคุณผู้ที่ให้ความร่วมมือในการให้ข้อมูลต่าง ๆ ที่เป็นประโยชน์ต่อการทำวิทยานิพนธ์ครั้งนี้

สุดท้ายนี้ขอขอบพระคุณ คณะสถาปัตยกรรมศาสตร์ จุฬาลงกรณ์มหาวิทยาลัย ที่ได้อนุมัติให้วิทยานิพนธ์ฉบับนี้เป็นส่วนหนึ่งของการศึกษาตามหลักสูตรปริญญาโทมหาบัณฑิต และได้สนับสนุนในทุนการศึกษาสำเร็จการศึกษาระดับปริญญาโทมหาบัณฑิตในครั้งนี้ ซึ่งตลอดระยะเวลาสองปีที่ข้าพเจ้าศึกษาที่จุฬาลงกรณ์มหาวิทยาลัย ทำให้ข้าพเจ้าได้รับความรู้และประสบการณ์มากมายที่ข้าพเจ้าไม่เคยได้รับมาก่อน ข้าพเจ้าจึงขอขอบพระคุณมา ณ ที่นี้

นายธนุเพชร อ่อนมาวง

ผู้จัดทำวิทยานิพนธ์

สารบัญ

หน้า

บทคัดย่อภาษาไทย	ง
บทคัดย่อภาษาอังกฤษ	จ
กิตติกรรมประกาศ.....	ฉ
สารบัญ	ช
สารบัญตาราง.....	4
บทที่ 1.....	6
1.1 ความเป็นมาและความสำคัญ	6
1.2 วัตถุประสงค์ของการศึกษา	7
1.3 ขอบเขตของการศึกษา	7
1.4 วิธีการศึกษา	9
1.4.1 ปฐมภูมิ9	
1.4.2 ทุตติยภูมิ	9
1.5 การวิเคราะห์ข้อมูล	10
1.6 ประโยชน์ที่คาดว่าจะได้รับ	10
1.7 การสะกดชื่ออาคาร	11
บทที่ 2.....	12
เอกสารและงานวิจัยที่เกี่ยวข้อง	12
2.1 การเข้ามาของตะวันตกในเอเชีย	12
2.2 สภาพของประเทศลาวก่อนการยึดครองของฝรั่งเศส	13
2.3 การยึดครองของฝรั่งเศส.....	18
2.3.1 ระบบการปกครอง.....	18
2.3.2 ด้านเศรษฐกิจ	19

2.3.2 ด้านวัฒนธรรม-สังคม	20
2.4 การต่อสู้และสถาปนาเป็นสาธารณรัฐประชาธิปไตยประชาชนลาว.....	20
2.4.1 การต่อสู้ของคนลาว.....	20
2.4.2 การก่อตั้งพรรคคอมมิวนิสต์อินโดจีน	21
2.4.3 การยึดอำนาจและประกาศเอกราชของประชาชนลาว	21
2.5 สรุปประวัติศาสตร์ลาว.....	22
2.6 วิทยานิพนธ์ที่ศึกษาสถาปัตยกรรมอาณานิคมใน สปป.ลาว.....	25
2.6.1 วันมะณี บัวแสงทอง (2554).....	25
2.6.2 ปู่ติยา กำมะวงสา (2555).....	26
2.6.3 ตาวัน พมมะจัน. (2553).....	26
2.7 งานวิจัยสถาปัตยกรรมสถาปัตยกรรมในนครหลวงเวียงจัน ของสถาบันค้นคว้า สถาปัตยกรรม-ผังเมืองและสังคมศาสตร์ปารีส IPRAUS, (2543).....	27
2.7.1 รูปแบบอาคารลาวเดิม หรือเฮือนลาวเดิม.....	27
2.7.2 รูปแบบอาคารลาวประยุกต์ หรือเฮือนลาวประยุกต์.....	27
2.7.3 รูปแบบอาคารลาวอาณานิคม หรือ อาคารลาวสมัยอาณานิคม	28
2.7.4 รูปแบบอาคารอาณานิคม	28
2.7.5 รูปแบบอาคารทันสมัย หรือ อาคารสมัยใหม่.....	29
2.7.6 รูปแบบอาคารผสม.....	29
2.8 ทฤษฎีเกี่ยวกับอาคารอาณานิคม	31
2.9 ข้อมูลทั่วไปเกี่ยวกับ สปป.ลาว.....	32
2.9.1 ที่ตั้ง ขอบเขต	32
2.9.2 สภาพภูมิประเทศ.....	33
2.9.3 การปกครอง.....	33

2.9.4 การคมนาคม	34
บทที่ 3.....	44
การเก็บข้อมูล	44
3.1 พื้นที่ลงสำรวจ	44
3.2 วิธีการจำแนกอาคาร	45
3.2.1 ชนิดอาคาร	45
3.2.2 ประเภทอาคาร.....	46
3.2.3 รูปแบบอาคาร.....	48
3.2.4 ผู้ครอบครอง	49
3.2.5 การใช้ประโยชน์	50
3.2.6 สภาพอาคาร.....	51
3.2.7 สถานภาพอาคาร	52
3.2.8 ข้อเสนอในการปรับปรุง	53
3.3 รูปแบบการเก็บข้อมูล	55
3.4 อาคารสถาปัตยกรรมที่ได้รับอิทธิพลตะวันตกในแขวงต่างๆใน สปป.ลาว	59
3.4.1 แขวงหลวงพระบาง	59
3.4.2 ในแขวงหัวพัน.....	63
3.4.3 สถาปัตยกรรมที่ได้รับอิทธิพลตะวันตกแขวงบ่อแก้ว.....	66
3.4.4 แขวงเชียงขวาง	68
3.4.5 แขวงไชยบุรี.....	71
3.4.6 แขวงเวียงจันทน์.....	74
3.4.7 แขวงบอลิคำไซ	76

3.4.8 นครหลวงเวียงจันทน์.....	79
3.4.9 แขวงคำม่วน	83
3.4.10 แขวงสะหวันนะเขต	86
3.4.11 แขวงจำปาสัก	89
3.4.12 แขวงอัตตะปือ.....	93
3.5 จำแนกอาคารในแต่ละแขวง	96
3.5.1 จำแนกอาคารตามชนิดอาคาร.....	96
3.5.2 จำแนกอาคารตามประเภทอาคาร	97
3.5.3 จำแนกอาคารตามรูปแบบอาคาร	98
3.5.4 จำแนกอาคารตามผู้ครอบครอง.....	99
3.5.5 จำแนกอาคารตามการใช้ประโยชน์อาคาร.....	100
3.5.6 จำแนกอาคารตามสภาพอาคาร	101
3.5.7 จำแนกอาคารตามสถานภาพอาคาร.....	102
3.5.8 จำแนกอาคารตามข้อเสนอในการปรับปรุง	103
บทที่ 4.....	105
วิเคราะห์อาคาร	105
4.1 สรุปอาคารทั้งหมด.....	105
4.2 สรุปการจำแนกอาคาร.....	105
4.3 วิเคราะห์สภาพอาคาร สถานภาพอาคาร	107
บทที่ 5.....	109
บทสรุป.....	109
5.1 รูปแบบสถาปัตยกรรมในแขวงต่างๆ	109

5.1.1 รูปแบบอาณานิคม	109
5.1.2 รูปแบบลวอาณานิคม	113
5.1.3 รูปแบบลวประยุกต์.....	115
5.2 รูปที่มาจากสถาปัตยกรรมที่ได้รับอิทธิพลตะวันตก	118
5.3 รูปที่ตั้งของสถาปัตยกรรมที่ได้รับอิทธิพลตะวันตก.....	119
รายการอ้างอิง.....	121
รหัสอาคาร 06027001.....	207
ประวัติผู้เขียนวิทยานิพนธ์.....	391



สารบัญภาพ

ภาพที่ 1 ตัวอย่างอาคารลาวเดิม	8
ภาพที่ 2 ตัวอย่างอาคารลาวประยุกต์	8
ภาพที่ 3 ตัวอย่างอาคารอาณานิคม	8
ภาพที่ 4 ตัวอย่างอาคารลาวอาณานิคม	8
ภาพที่ 5 ตัวอย่างอาคารทันสมัย	8
ภาพที่ 6 ตัวอย่างอาคารผสม	8
ภาพที่ 7 ตัวอย่างอาคารห้องแถว	8
ภาพที่ 8 ตัวอย่างอาคารรวมหมู่	8
ภาพที่ 9 แผนที่อาณาจักรต่างๆในการปกครองของสยาม	16
ภาพที่ 10แผนที่อินโดจีน	16
ภาพที่ 11 ฝรั่งเศสพร้อมด้วยคณะสำรวจแม่น้ำโขง	17
ภาพที่ 12 บรรดาเมืองที่ตกเป็นเมืองขึ้นของฝรั่งเศสเรียงตั้งแต่หมายเลขที่1ถึงหมายเลขที่5	23
ภาพที่ 13 เจ้าอนุคำ (องค์ที่ประทับอยู่บนบัลลังก์) ในราชสำนักล้านช้างหลวงพระบาง	24
ภาพที่ 14 เจ้าเพชรราชทำความเคารพเจ้าสีสะหว่างวง	24
ภาพที่ 15 การใช้แรงงานของคนลาวในการสร้างถนนเพื่อเป็นเส้นทางรับใช้ทางการทหาร	24
ภาพที่ 16 โรงพยาบาลแห่งแรกหลังที่ 2 ของลาวที่หลวงพระบาง	25
ภาพที่ 17 คณะพักแคว้นลาวและขบวนลาวอิฐสระ	25
ภาพที่ 18 ที่ตั้งอาคารอาณานิคมฝรั่งเศสในนครหลวงเวียงจัน	30
ภาพที่ 19 ที่ตั้งอาคารอาณานิคมฝรั่งเศสในท่าแขกแขวงคำม่วน	30
ภาพที่ 20 ที่ตั้งอาคารอาณานิคมฝรั่งเศสในเมืองจำปาสักแขวงจำปาสัก	31
ภาพที่ 21 แผนที่สภาพภูมิประเทศลุ่มน้ำโขง	37
ภาพที่ 22 แผนที่สภาพภูมิประเทศในเขตพื้นที่การศึกษา	38

ภาพที่ 23 แผนที่แขวง.....	39
ภาพที่ 24 แผนที่เมือง.....	40
ภาพที่ 25 แผนที่ทางหลวง.....	41
ภาพที่ 26 แผนที่สนามบินและเส้นทางบินต่างๆ.....	42
ภาพที่ 27 แผนที่แม่น้ำสายต่างๆ.....	43
ภาพที่ 28 อาคารเดี่ยว.....	45
ภาพที่ 29 อาคารแฝด.....	45
ภาพที่ 30 อาคารแถว.....	46
ภาพที่ 31 อาคารอื่นๆ.....	46
ภาพที่ 32 ประเภทอาคารสถาบัน.....	46
ภาพที่ 33 ประเภทอาคารบ้านพักอาศัย.....	47
ภาพที่ 34 ประเภทอาคารธุรกิจการค้า.....	47
ภาพที่ 35 ประเภทอาคารศาสนาคาร.....	47
ภาพที่ 36 รูปแบบอาคารอาณานิคม.....	48
ภาพที่ 37 รูปแบบอาคารอาคารลาวอาณานิคม.....	48
ภาพที่ 38 รูปแบบอาคารอาคารลาวประยุกต์.....	48
ภาพที่ 39 ผู้ครอบครองราชการ.....	49
ภาพที่ 40 ผู้ครอบครองส่วนบุคคล.....	49
ภาพที่ 41 ผู้ครอบครองเอกชน.....	49
ภาพที่ 42 ผู้ครอบครององค์กรทางศาสนา.....	50
ภาพที่ 43 การใช้ประโยชน์บ้านพักอาศัย.....	50
ภาพที่ 44 การใช้ประโยชน์ธุรกิจการค้า.....	50
ภาพที่ 45 การใช้ประโยชน์สาธารณประโยชน์.....	51

ภาพที่ 46 ที่นั่งร่าง	51
ภาพที่ 47 สภาพอาคารดี	51
ภาพที่ 48 สภาพอาคารต้องซ่อมแซม	52
ภาพที่ 49 สภาพอาคารทรุดโทรมมาก	52
ภาพที่ 50 สถานภาพอาคารทั่วไป	52
ภาพที่ 51 สถานภาพอาคารอนุรักษ์	53
ภาพที่ 52 สถานภาพโบราณสถาน	53
ภาพที่ 53 สถานภาพอาคารคงสภาพและคงการใช้	53
ภาพที่ 54 สถานภาพอาคารคงสภาพและเปลี่ยนการใช้	54
ภาพที่ 55 สถานภาพอาคารเปลี่ยนสภาพแต่คงการใช้	54
ภาพที่ 56 สถานภาพอาคารเปลี่ยนสภาพแต่เปลี่ยนการใช้	54
ภาพที่ 57 อาคารในแขวงหลวงพระบาง	61
ภาพที่ 58 อาคารในแขวงห้วยพัน	64
ภาพที่ 59 อาคารในแขวงห้วยพัน	66
ภาพที่ 60 อาคารในแขวงเชียงขวาง	69
ภาพที่ 61 อาคารในแขวงไซยะบูลี	72
ภาพที่ 62 อาคารในแขวงเวียงจันทน์	74
ภาพที่ 63 อาคารในแขวงบอลิคำไซ	77
ภาพที่ 64 อาคารในนครหลวงเวียงจันทน์	81
ภาพที่ 65 อาคารในแขวงคำม่วน	84
ภาพที่ 66 อาคารในแขวงอัตตะปือ	94
ภาพที่ 67 อาคารอาณานิคม	113
ภาพที่ 68 อาคารลาวอาณานิคม	115

ภาพที่ 69 อาคารลาวประยุกต์.....	117
ภาพที่ 70 ที่ตั้งอาคารสถาปัตยกรรมที่ได้รับอิทธิพลตะวันตกทั่วประเทศ สปป.ลาว	120

สารบัญตาราง

ตารางที่ 1 จำแนกอาคารแขวงหลวงพะบ่าง	61
ตารางที่ 2 จำแนกอาคารในแขวงหัวพัน	64
ตารางที่ 3 จำแนกอาคารในแขวงหัวพัน	67
ตารางที่ 4 จำแนกอาคารในแขวงเชียงขวาง.....	69
ตารางที่ 5 จำแนกอาคารในแขวงไซยะบูลี.....	72
ตารางที่ 6 จำแนกอาคารในแขวงเวียงจันทน์.....	75
ตารางที่ 7 จำแนกอาคารในแขวงบอลิคำไซ.....	77
ตารางที่ 8 การจำแนกอาคารในนครหลวงเวียงจันทน์	81
ตารางที่ 9 การจำแนกอาคารในแขวงคำม่วน.....	84
ตารางที่ 10 อาคารในแขวงสะหวันนะเขต	87
ตารางที่ 11 การจำแนกอาคารในแขวงสะหวันนะเขต.....	87
ตารางที่ 12 อาคารในแขวงจำปาสัก	91
ตารางที่ 13 การจำแนกอาคารในแขวงจำปาสัก.....	91
ตารางที่ 14 การจำแนกอาคารในแขวงอัตตะปือ	94
ตารางที่ 15 ชนิดอาคาร	96
ตารางที่ 16 ประเภทอาคาร.....	97
ตารางที่ 17 รูปแบบอาคาร.....	98
ตารางที่ 18 ผู้ครอบครอง	99
ตารางที่ 19 การใช้ประโยชน์อาคาร	100

ตารางที่ 20 สภภาพอาคาร.....	101
ตารางที่ 21 สถานภาพอาคาร.....	102
ตารางที่ 22 ข้อเสนอแนะในการปรับปรุง.....	103
ตารางที่ 23 รวมการสำรวจอาคารทั้ง 12 แขวง.....	105
ตารางที่ 24 จำแนกอาคารรวมทั้ง 12 แขวง.....	106
ตารางที่ 25 ผู้ครอบครองอาคารกับสภภาพอาคาร.....	107
ตารางที่ 26 การใช้ประโยชน์กับสถานภาพอาคาร.....	108
ตารางที่ 27 สถานภาพอาคารกับสภภาพอาคาร.....	108
ตารางที่ 28 รูปแบบอาณานิคม.....	109
ตารางที่ 29 รูปแบบลวอาณานิคม.....	113
ตารางที่ 30 รูปแบบลวประยุกต์.....	115

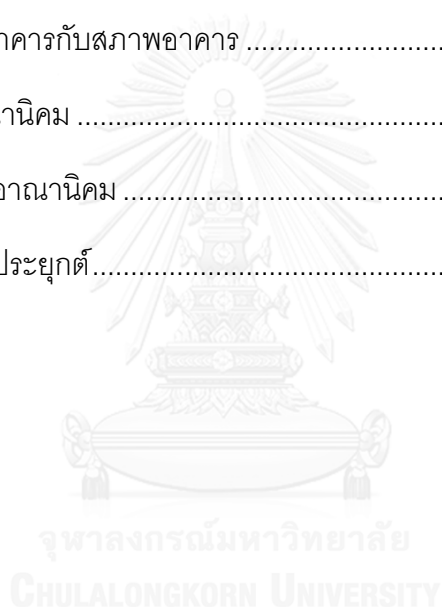

บทที่ 1

บทนำ

1.1 ความเป็นมาและความสำคัญ

ในประเทศไทย สาธารณรัฐประชาธิปไตยประชาชนลาว (สปป.ลาว) มีอาคารสิ่งก่อสร้างมากมาย ทั้งที่เป็นอาคารสาธารณะและอาคารส่วนบุคคล จากโครงการศึกษาการขึ้นทะเบียนมรดกสถาปัตยกรรมผังเมือง พ.ศ.2542 - 2543 [1] ได้มีการจำแนก รูปแบบอาคารเป็น อาคารลาวเดิม (Lao ancient buildings) อาคารลาวประยุกต์ (Lao Pa Gnuak buildings derived from Lao ancient buildings) อาคารลาวอาณานิคม (Lao buildings of the colonial period) อาคารอาณานิคม (Colonial buildings) อาคารทันสมัย (Buildings inspired by modern architecture) อาคารผสม (Unclassifiable buildings) และประเภทอาคาร เป็น อาคารห้องแถว (Compartments subsets) อาคารรวมหมู่ (Apartment buildings)

ทั้งนี้ในไทยมีงานวิจัยเกี่ยวกับ สถาปัตยกรรมลาวเดิม และลาวประยุกต์ โดยใช้คำว่า สถาปัตยกรรมพื้นถิ่น ได้แก่ [2] ภูมิปัญญาในสถาปัตยกรรมพื้นถิ่น ประเภทที่อยู่อาศัยของจังหวัด เชียงใหม่และเมืองหลวงพะบาง ของชวลิต สัยเจริญ กฤษณา รักษาวิณ คาราเต้ สิ้นไชวอระวงส์ และประกาศิต พรแก้ว ศิลปะสถาปัตยกรรมพื้นถิ่นในวัฒนธรรมไทย-ลาว ของสุวิทย์ จิระมณี ภูมิปัญญาสถาปัตยกรรมพื้นถิ่นเพื่อความสบายในอาคารในชุมชนของเชียงใหม่และหลวงพะบาง วิฑูรย์ เหลือรุ่งเรือง สถาปัตยกรรมสิ่งแวดล้อมในเรือนพื้นถิ่นไท-ลาวในภาคอีสานของประเทศ ไทย และ สปป. ลาว ของทรงยศ วีระทวีมาศ [3] สภาพแวดล้อมวัฒนธรรมชุมชนม้งแบบบุพกาล: บ้านน้ำบาง และบ้านห้วยไฮ แขวงหัวพัน สปป.ลาว ของจันทิพย์ ถ้อย สถาปัตยกรรมกลุ่มชนสายวัฒนธรรมไต-ลาว ของวิโรฒ ศรีสุโร

ในขณะที่ สปป.ลาว มีวิจัยสถาปัตยกรรมลาวเดิม และลาวประยุกต์ (รูปที่ 1 และรูปที่ 2) ได้แก่ การศึกษาเปรียบเทียบการใช้พื้นที่ และสัดส่วนเรือนชนเผ่าลื้อ กรณีศึกษา บ้านปางเตือ เมืองแบ่ง แขวงอุดมไซ แขวงหลวงน้ำทา แขวงฝ่งสาลี ของสกุลถาวอน สุวันนะวง และวาสาลี สีสะหวัด[4] ศึกษารูปแบบสถาปัตยกรรมของเรือนชนเผ่าไตขาว บ้านกาง บ้านวังวา เมืองแบ่ง แขวงอุดมไซ ของเพ็ดมะณี สีบุญเฮือง [5]การตั้งถิ่นฐานและการนำใช้พื้นที่ กรณีศึกษาด้านวัฒนธรรมเขตปกปักรักษามรดกโลกวัดพูจำป่าสักแคมแม่น้ำของฝ่งขวา ของยุคทะนา เพ็ดทานี [6] เอือนลาว (S. Clément-Charpentier et Pierre Clémen) แปลเป็นภาษาลาวโดย นางสุนันทา กันละยา กัดติยะศักดิ์ ของห้องการมรดกหลวงพะบาง

สำหรับสถาปัตยกรรมลาวอาณานิคม และอาณานิคม (รูปที่ 3 และ รูปที่ 4) นั้นมีการวิจัยศึกษารูปแบบสถาปัตยกรรม เฉพาะบางพื้นที่เพื่อเป็นแนวทางในการอนุรักษ์ได้แก่ แขวงจำปาสัก แขวงคำม่วน นครหลวงเวียงจันทน์ เช่น แนวทางในการอนุรักษ์อาคารอาณานิคมสมัยฝรั่งเศส เขตมรดกโลกวัดพูจำปาสักเลียนฝั่งแม่น้ำของแขวงจำปาสัก ของตาวาน พมมะจัน แนวทางในการอนุรักษ์อาคารอาณานิคมสมัยฝรั่งเศสกำแพงเมืองเก่าชั้นในนครหลวงเวียงจันทน์ ของวันมะนี บัวแสงทอง แนวทางในการอนุรักษ์อาคารอาณานิคมสมัยฝรั่งเศส เมืองท่าแขก แขวงคำม่วน ของปุยติยากำมะวงสา

จากการศึกษางานวิจัยที่ผ่านมา ยังไม่มีงานวิจัยใดที่ศึกษารวบรวมข้อมูลเกี่ยวกับสถาปัตยกรรมที่ได้รับอิทธิพลตะวันตกทั่วประเทศ ที่รวมทั้งอาคารอาณานิคม อาคารลาวอาณานิคม อาคารลาวประยุกต์ ดังนั้น การศึกษาวิจัยในเรื่อง สถาปัตยกรรมที่ได้รับอิทธิพลตะวันตกใน สปป.ลาว นั้นจะเป็นฐานข้อมูลที่สำคัญต่อการศึกษาสถาปัตยกรรมลาวต่อไปในอนาคต

1.2 วัตถุประสงค์ของการศึกษา

- ก. เพื่อสำรวจ รวบรวมข้อมูลเกี่ยวกับสถาปัตยกรรมที่ได้รับอิทธิพลตะวันตกใน สปป.ลาว
- ข. เพื่อจัดทำฐานข้อมูล สถาปัตยกรรมที่ได้รับอิทธิพลตะวันตกใน สปป.ลาว

1.3 ขอบเขตของการศึกษา

สถาปัตยกรรมที่ได้รับอิทธิพลตะวันตกที่หมายรวมรูปแบบ อาคารอาณานิคม อาคารลาวอาณานิคม และอาคารลาวประยุกต์ ในประเทศสาธารณรัฐประชาธิปไตยประชาชนลาว (สปป.ลาว) ในช่วงสถาปนารัฐอินโดจีนของฝรั่งเศส (French Indochina) ถึง ช่วงสิ้นสงครามโลกครั้งที่ 2 และเป็นช่วงที่ประเทศ สปป.ลาว ได้รับเอกราช สถาปนาประเทศเป็นสาธารณรัฐประชาธิปไตยประชาชนลาว



ภาพที่ 1 ตัวอย่างอาคารลาวเดิม



ภาพที่ 5 ตัวอย่างอาคารทันสมัย



ภาพที่ 2 ตัวอย่างอาคารลาวประยุกต์



ภาพที่ 6 ตัวอย่างอาคารผสม



ภาพที่ 3 ตัวอย่างอาคารอาณานิคม



ภาพที่ 7 ตัวอย่างอาคารห้องแถว



ภาพที่ 4 ตัวอย่างอาคารลาวอาณานิคม



ภาพที่ 8 ตัวอย่างอาคารรวมหมู่

1.4 วิธีการศึกษา

1.4.1 ปฐมภูมิ

ศึกษาข้อมูลเบื้องต้นด้วยการสอบถามคนในพื้นที่ได้แก่ กำนันชุมชน ผู้สูงอายุในท้องถิ่น เจ้าอาวาสวัด อาจารย์มหาวิทยาลัยแห่งชาติลาว และผู้ที่เกี่ยวข้องอื่นๆ แล้วลงไปสำรวจพื้นที่จริง ด้วยการถ่ายรูปอาคาร และเก็บข้อมูลของอาคารแต่ละหลัง ที่ลงไปสำรวจ ในแขวงต่างๆทั่วประเทศลาว ได้แก่ ผังสาลี หลวงน้ำทา อุดมไซ หลวงพะบาง หัวพัน บ่อแก้ว เชียงขวาง ไชยะบูลี เวียงจันทน์ บอลิคำไซ นครหลวงเวียงจันทน์ คำม่วน สะหวันนะเขต สาละวัน เซกกอง จำปาสัก อັดตะปือ

1.4.1.1 การสำรวจและเก็บข้อมูลอาคาร

จำแนกตามประเด็นสำคัญ 8 ประเด็น ดังนี้

- ก. ชนิดอาคารได้แก่ อาคารเดี่ยว อาคารแฝด อาคารแถว อาคารอื่นๆ
- ข. ประเภทอาคารได้แก่ อาคารสถาบัน อาคารบ้านพักอาศัย อาคารธุรกิจการค้า และอาคารศาสนาคาร
- ค. รูปแบบอาคารได้แก่ อาคารอาณานิคม อาคารลาวอาณานิคม และ อาคารลาวประยุกต์
- ง. ผู้ครอบครองได้แก่ ราชการ ส่วนบุคคล เอกชน องค์กรทางศาสนา
- จ. การใช้ประโยชน์อาคารได้แก่ บ้านพักอาศัย ธุรกิจการค้า สาธารณประโยชน์ และทิ้งร้าง
- ฉ. สภาพอาคารได้แก่ ดี ช่อมแซม ทรุดโทรมมาก
- ช. สถานภาพอาคารได้แก่ ทั่วไป อนุรักษ์ โบราณสถาน
- ซ. ข้อเสนอในการปรับปรุงได้แก่ คงสภาพและคงการใช้ คงสภาพและเปลี่ยนการใช้ เปลี่ยนสภาพแต่คงการใช้ เปลี่ยนสภาพแต่เปลี่ยนการใช้

1.4.2 ทุตติภูมิ

ได้แก่เอกสารจากห้องสมุดได้แก่

- ก. หนังสือประวัติศาสตร์ที่เกี่ยวกับการเข้ามาของตะวันตกในลาวได้แก่
 ๑. ภูมิศาสตร์ลาว ของกระทรวงการต่างประเทศลาว พ.ศ. 2546.
 ๒. ประวัติศาสตร์ลาว จากหนังสือ มาร์ติน สจ๊วต ฟอกซ์ มหาวิทยาลัยควีนส์แลนด์ พ.ศ. 2553.
 ๓. ประวัติศาสตร์ลาว มหาสิลา วีระวงส์ พ.ศ. 2500.

ข. รายงานการวิจัยและวิทยานิพนธ์ได้แก่

๑. งานวิจัยของ สถาบันวิจัยสถาปัตยกรรมและผังเมืองฝรั่งเศส Project d'Inventaire et d'Etude du Patrimoine Architectural, Urbain & Paysager de la ville de Vientiane, 2543.
๒. วิทยานิพนธ์เรื่องแนวทางในการอนุรักษ์อาคารอาณานิคมสมัยฝรั่งเศสในเขตเมืองเก่าเมืองจำปาสักแขวงจำปาสักของ ตาวัน พมมะจัน
๓. วิทยานิพนธ์เรื่องแนวทางในการอนุรักษ์อาคารอาณานิคมสมัยฝรั่งเศสนครหลวงเวียงจันทน์ของ วันมะณี บัวแสงทอง
๔. วิทยานิพนธ์เรื่องแนวทางในการอนุรักษ์อาคารอาณานิคมสมัยฝรั่งเศสแขวงคำม่วนของ ปุยติยา กำมะวงสา

1.5 การวิเคราะห์ข้อมูล

- ก. ทำตารางเพื่อจำแนกอาคารในแต่ละแขวงเป็น ชนิดอาคาร ประเภทอาคาร รูปแบบอาคาร การใช้ประโยชน์อาคาร สภาพอาคาร สถานภาพอาคาร ผู้ครอบครอง ข้อเสนอในการปรับปรุง
- ข. ทำตารางเพื่อจำแนกรูปแบบอาณานิคม ลาวอาณานิคม ลาวประยุกต์ ตามชนิดอาคาร ประเภทอาคาร การใช้ประโยชน์อาคาร สภาพอาคาร สถานภาพอาคาร ผู้ครอบครอง ข้อเสนอในการปรับปรุง
- ค. ทำการพัวพันกันระหว่างรูปแบบอาคารกับประเภทอาคาร ผู้ครอบครองอาคารกับสภาพอาคาร สถานภาพอาคารกับสภาพอาคาร เพื่อหาประเด็นที่น่าสนใจ

1.6 ประโยชน์ที่คาดว่าจะได้รับ

- ก. เป็นฐานข้อมูลสถาปัตยกรรมที่ได้รับอิทธิพลตะวันตกใน สปป.ลาว
- ข. เป็นประโยชน์ที่จะนำไปใช้เป็นหลักฐานอ้างอิงศึกษาเปรียบเทียบกับสถาปัตยกรรมของประเทศเพื่อนบ้านในระยะเวลาร่วมสมัยเดียวกัน
- ค. เป็นประโยชน์ต่อการอนุรักษ์และพัฒนาการท่องเที่ยว และต่อยอดงานวิจัยในอนาคต

1.7 การสะกดชื่ออาคาร

คำที่มีความหมายทั่วไป จะแปลจากภาษาลาวเป็นภาษาไทย

ตัวอย่าง

ภาษาลาว	อ่านว่า	ภาษาไทย
ເຮືອນ	เฮือน	บ้านพักอาศัย
ໂຮງໝໍ	โฮงหม่อ	โรงพยาบาล
ໂຮງແຮມ	โฮงแฮม	โรงแรม
ໂຮງຮຽນ	โฮงเฮียน	โรงเรียน
ຫ້ອງການ	ห้องกาน	สำนักงาน
ຮ້ານອາຫານ	ฮ้านอาทาน	ร้านอาหาร
ຮ້ານຄ້າ	ฮ้านค้า	ร้านค้า
ບ້ານພັກ	บ้านพัก	เกสต์เฮ้าส์

สำหรับคำที่เป็นชื่อเฉพาะ เช่น อาคาร แขวง เมือง บ้าน จะสะกดตามคำอ่านแบบลาว แต่จะเขียนเป็นอักษรภาษาไทย

ตัวอย่าง

ภาษาลาว	อ่านว่า
ຫລວງພະບາງ	หลวงพะบาง
ຈຳປາສັກ	จำปาสัก
ວຽງຈັນ	เวียงจัน
ສາລາຈຳປາ	ศาลาจำปา
ສະຫວັນນະເຂດ	สะหวันนะเขต
ນາງກອງແພງ	นางกองแพง

บทที่ 2

เอกสารและงานวิจัยที่เกี่ยวข้อง

การทบทวนวรรณกรรมสถาปัตยกรรมที่ได้รับอิทธิพลตะวันตกในบพนี้ จะแยกเป็นสามส่วน ในส่วนแรกพูดถึงประวัติศาสตร์ลาวในยุคอาณานิคมที่เกิดขึ้นก่อนฝรั่งเศสเข้ามาปกครองลาว ตั้งแต่ พ.ศ.2367 ที่สถาปนารัฐอินโดจีนของฝรั่งเศส (French Indochina) ถึง ช่วงสิ้นสงครามโลกครั้งที่ ๒ พ.ศ.2488 เป็นปีที่ประเทศ สปป.ลาว ได้รับเอกราช และสถาปนาประเทศเป็นสาธารณรัฐประชาธิปไตยประชาชนลาวประกอบด้วย การเข้ามาของตะวันตกในเอเชีย สภาพของประเทศลาวก่อนการยึดครองของฝรั่งเศส การปกครองของฝรั่งเศส การต่อสู้และสถาปนาเป็นสาธารณรัฐประชาธิปไตยประชาชนลาว

ส่วนที่สองเป็นการทบทวนงานวิทยานิพนธ์และงานวิจัยที่เกี่ยวกับสถาปัตยกรรมในยุคอาณานิคม ประกอบด้วย วิทยานิพนธ์ที่ศึกษาสถาปัตยกรรมอาณานิคมใน สปป.ลาว ได้แก่ วันมะณี บัวแสงทอง (2554) ปุ้ยติยา กำมะวงสา (2555) ตาวัน พมมะจัน. (2553) งานวิจัยสถาปัตยกรรมสถาปัตยกรรมในนครหลวงเวียงจันทน์ ของสถาบันค้นคว้าสถาปัตยกรรม-ผังเมืองและสังคมศาสตร์ปารีส IPRAUS, (2543)

ส่วนที่สามพูดถึงข้อมูลทั่วไปของพื้นที่ที่ทำการศึกษาคือข้อมูลต่างๆเกี่ยวกับ สปป.ลาว ได้แก่ ที่ตั้ง ขอบเขต ภูมิประเทศ การปกครอง การคมนาคม

2.1 การเข้ามาของตะวันตกในเอเชีย

ชาติตะวันตกเข้ามาดินแดนเอเชียตะวันออกเฉียงใต้ ในช่วงต้นคริสต์ศตวรรษ 19 เพื่อเผยแพร่ศาสนาคริสต์ ค้าขาย ควบคุม และหาตลาด ขายสินค้า ในช่วงเวลานั้นประชากรยุโรปเพิ่มมากขึ้น แนวคิดเรื่อง รัฐ ชาติ เรื่องเขตแดนของประเทศ ความมั่นคง และยุทธศาสตร์ จึงมีความสำคัญ จึงเข้าไปปกครองดินแดนต่างๆเป็นอาณานิคมของตน[7]

เมืองอาณานิคมของฝรั่งเศสมีความแตกต่างกับการเป็นประเทศราช ตามความคิดแบบบริณณฑล ซึ่งอำนาจไม่ได้ขึ้นต่อการปกครองเดียว ด้วยเหตุนี้ เมื่อฝรั่งเศสต้องการกำหนดเส้นเขตแดนของ “สหพันธอินโดจีนของฝรั่งเศส” จึงพบกับปัญหาที่ว่าเมืองที่ต้องการนั้น บางเมืองตกอยู่ในอำนาจของสยามและเวียดนาม ทำให้ฝรั่งเศสพยายามแก้ไขด้วยการเข้าไปกำหนดภูมิศาสตร์แบบใหม่ด้วยการสำรวจแผนที่นำโดย คณะของ ออกุสต์ ปาวี (Auguste Pavie) เริ่มสำรวจในช่วง พ.ศ. 2429-2432 [8] กระทรวงการต่างประเทศ ฝรั่งเศสจึงส่งคนไปหาข้อมูลต้นคริสต์ศตวรรษ 19

เกี่ยวกับดินแดนในอินโดจีน ฝรั่งเศสได้ส่งกับตัน ลูซ เข้าไปเมืองเว้ (Heu) เวียดนาม เพื่อหาหลักฐานที่จะแสดงให้เห็นว่า ดินแดนลาวอยู่ภายใต้การปกครองของเวียดนาม[9]

2.2 สภาพของประเทศลาวก่อนการยึดครองของฝรั่งเศส

ก่อนการยึดครองของฝรั่งเศส ประเทศลาว เรียกว่า “อาณาจักรลาวล้านช้าง” ตั้งอยู่ใจกลางของแหลมอินโดจีน เป็นดินแดนที่มีความเจริญทางด้านเศรษฐกิจ สังคม วัฒนธรรม และอุดมสมบูรณ์ด้วยทรัพยากรธรรมชาติเช่น ป่าไม้ แม่น้ำ และแร่ต่างๆ ต้นของคริสต์ศตวรรษที่ 19 สยามได้เปลี่ยนการปกครองลาว เป็นรูปแบบเมืองขึ้น “ประเทศราช” โดยแต่งตั้งข้าหลวงจากสยามมาประจำอยู่แต่ละแขวงของลาว และเพิ่มการปราชญ์ปราชญ์ให้หนักกว่าเดิม

ดินแดนทั้งสองฝั่งแม่น้ำโขงได้กลายเป็นเขตปล้น และแย่งชิงของต่างชาติ การต่อสู้ของคนลาวได้เริ่มขึ้นตามพื้นที่ต่างๆ ในรูปแบบขบวนการใต้ดิน แต่โดนปราบปรามจากข้าหลวงของสยามที่ประจำอยู่แต่ละแขวง และเมืองต่างๆ สภาพดังกล่าวเป็นโอกาสทำให้ฝรั่งเศสเข้ามาล่าอาณานิคมดินแดนแถบนี้ (ภาพที่10)เช่น เวียดนาม และกัมพูชา

การล่าเมืองขึ้นของพวกจักรวรรดินิยมตะวันตกในแผ่นดินใหญ่เอเชียอาคเนย์ ได้เป็นไปอย่างดุเดือด ตั้งแต่ครั้งปลายคริสต์ศตวรรษที่ 19 ในไม่ช้าพม่าก็ตกเป็นเมืองขึ้นของอังกฤษ ฝรั่งเศส แม้จะเข้ามาแถบนี้ช้ากว่าอังกฤษแต่คืบหน้ากว่าอังกฤษ พ.ศ.2405 โคชินจีนของญวน ก็ตกเป็นของฝรั่งเศส อีก 5 ปีต่อมา เขมรส่วนนอกซึ่งเป็นประเทศราชของไทยก็ตกไปเป็นอาณานิคมฝรั่งเศส พ.ศ.2426 ฝรั่งเศส จึงยึดภาคเหนือและภาคกลางของญวน เป็นอาณานิคมได้สำเร็จ

หัวเมืองลาวก่อน รศ.112 (พ.ศ.2436) ไม่มีการแบ่งเป็นฝั่งซ้าย(ฝั่งตะวันออกของแม่น้ำโขง) ฝั่งขวา(ฝั่งตะวันตกของแม่น้ำโขง) ไม่มีแบ่งเป็นฝั่งลาวหรือฝั่งไทย (ภาพที่ 9) เป็นหนึ่งเดียวกันทั้งในด้านเชื้อชาติ ศาสนา ภาษา ขนบธรรมเนียม ประเพณี ตลอดจนขึ้นกับรัฐบาลเดียวกัน คือรัฐบาลที่กรุงเทพฯ ไทยปกครองลาวแบบประเทศราช คือ กิจการภายในรัฐบาลไทยไม่ได้ไปยุ่งเกี่ยวกับว่า จะเป็นการศาล การปกครอง การแต่งตั้งข้าราชการ การภาษีอากรต่างๆ

หัวเมืองลาวฝั่งซ้ายปกครองกันเอง โดยทางเหนือ ให้เจ้าหลวงพะบางเป็นผู้ดูแล ตอนกลางมีเจ้าเวียงจันทน์เป็นผู้ดูแล ทางใต้มีเจ้าจำปาสักเป็นผู้ดูแล ก่อน พ.ศ.2436 เมืองจำปาสัก เมืองอุบลราชธานี เมืองเขมราฐ เมืองมุกดาหาร เมืองนครพนม เมืองโพนพิสัย เมืองหนองคาย และเมืองเชียงคาน ซึ่งตั้งอยู่ทางฝั่งขวา ล้วนแต่มีอาณาเขตกินมาทางฝั่งซ้ายด้วย[10]

พ.ศ.2429 - 2411 ฝรั่งเศสส่งคณะของ ฟรอนซิส กากนิเย่ Francis garnier มาสำรวจลาว และภาคอีสานอย่างละเอียดรอบหนึ่งแล้ว แต่งานของกากนิเย่ไม่ละเอียด ดังนั้น พ.ศ.2429 นาย

ปาวิ (Auguste Pavie) วิศวกรไฟฟ้า ซึ่งเคยมารับจ้างรัฐบาลไทยวางสายโทรเลขระหว่างกรุงเทพฯ กับพระตะบองได้มาเป็นหัวหน้ากงสุลฝรั่งเศสที่หลวงพระบาง นายปาวิขออนุญาตรัฐบาลไทยสำรวจบริเวณฝั่งซ้ายของแม่น้ำโขงทั้งหมด เพราะบริเวณดังกล่าวมีปัญหาในเรื่องเขตแดน จึงอยากจะสำรวจ เพื่อนำผลสำรวจมาเจรจากับเขตแดนกับไทย

ไทยต้องจำใจอนุญาตให้สำรวจเพราะไทยเองก็อยากปักเขตแดนกับฝรั่งเศสเช่นกันจะได้ไม่มีปัญหาต่อไป [11] พ.ศ. 2431 ดินแดนไทยขึ้นแรกตกเป็นเหยื่อของจักรวรรดินิยมฝรั่งเศสในสมัยรัชกาลที่ 5 คือ สิบสองจุไทย สิบสองจุไทยประกอบด้วยเมืองของผู้ไทยชาว 4 เมือง มีเมืองไล (ไลเจา) เมืองเจียน เมืองมุน เมืองบาง เมืองของผู้ไทยดำ 8 เมือง มีเมืองแฉง (เดียนเบียนฟู) เมืองควาย เมืองดุง เมืองม่วย เมืองลา เมืองโมะ เมืองหวัด เมืองซาง ดินแดนนี้ตามหลักฐานทางประวัติศาสตร์แล้วไทยให้หลวงพระบางดูแลมานาน แต่ปัญหาที่ทำให้ฝรั่งเศสมาอ้างสิทธิได้ภายหลังคือ หัวเมืองตามชายแดนไทย ญวน และอื่นๆ ไม่มีการปักหลักเขตแดน ไม่มีการทำแผนที่ว่าตรงไหนคือพระราชอาณาเขตไทย หัวเมืองใดขึ้นกับญวน

ปัญหาเริ่มมาจาก เมื่อฝรั่งเศสขยายอิทธิพลเข้ามา เหตุการณ์ที่ดึงฝรั่งเศสเข้ามาก็คือฮ่อ (ฮ่อคือพวกจีนรักชาติที่กบฏต่อต้านราชวงศ์แมนจูซึ่งปกครองจีนอยู่ตอนนั้น) แต่ถูกรัฐบาลจีนร่วมมือกับจักรวรรดินิยมตะวันตกปราบลงได้ พวกกบฏก็แตกกระจายไป บางกลุ่มก็ปล้นสะดมเป็นอาชีฟ เจ้าหน้าที่ท้องถิ่นแม้แต่ทางหลวงพระบาง ซึ่งเป็นเมืองใหญ่แถบนี้ก็ปราบไม่ได้ ทำให้รัฐบาลที่กรุงเทพฯ ส่งกองทัพมาปราบแต่ก็ไม่สามารถปราบโจรฮ่อให้สิ้นซากได้ ฝรั่งเศสมีประสบการณ์ในการปราบกบฏในอาณานิคมมามาก จึงเสนอต่อรัฐบาลไทยให้ส่งกองทัพไปปราบฮ่อพร้อมๆ กับกองทัพฝรั่งเศส

ฝ่ายไทยตกลงตามฝรั่งเศสเสนอ จึงยกกองทัพไปปราบฮ่อที่สิบสองจุไทย พวกฮ่อส่วนมากถูกไทยจับส่งไปที่อื่น ผลตามมาก็คือฝรั่งเศสไม่ยอมถอนตัวออกสิบสองจุไทยโดยอ้างว่าดินแดนแถบนี้เคยเป็นของญวนมาก่อน ตอนนีญวนเป็นของฝรั่งเศสแล้ว สิบสองจุไทยก็กลายเป็นของฝรั่งเศสด้วย [12] ฝรั่งเศสพร้อมด้วยคณะทำงาน ภาพที่ (11) ทำการสำรวจตามลำแม่น้ำโขงจนเสร็จ ในเดือนมิถุนายน พ.ศ. 2434 แล้วรีบเดินทางกลับฝรั่งเศส [13] พ.ศ. 2435 นายปาวิ ถูกแต่งตั้งให้เป็นกงสุลใหญ่ของฝรั่งเศสประจำประเทศไทย นโยบายที่นำเอาปาวิมาก็คือ ผนวกเอาดินแดนลาวฝั่งซ้ายไปเป็นของฝรั่งเศสให้ได้ นายปาวิได้ยื่นข้อเสนอให้รัฐบาลไทยว่า ลาวฝั่งซ้ายเป็นของญวนและเขมรมาก่อน ตอนนีญวนกับเขมรเป็นเมืองขึ้นของฝรั่งเศสแล้ว ดังนั้น ลาวฝั่งซ้ายก็ต้องเป็นของฝรั่งเศสด้วย นี่เป็นลูกไม้เก่าที่ฝรั่งเศสนำมาใช้กับไทยก่อนแล้วแต่ไทยปฏิเสธ

นายปาวีก็ยื่นข้อเสนออีก ระหว่างเดือนกรกฎาคม พ.ศ.2435 - กุมภาพันธ์ พ.ศ.2436 ขณะเดียวกันฝรั่งเศสก็เริ่มทำสงครามแย่งชิงประชาชนตามชายแดนของไทย ฝ่ายไทยพยายามใช้วิธีทางการทูตเพื่อแก้ปัญหา เช่น ให้มีเขตปลอดทหารทางฝั่งซ้าย ให้มีอนุญาโตตุลาการชี้ขาด แต่ฝรั่งเศสไม่ยอม

เมื่อวันที่ 13 กรกฎาคม พ.ศ.2436 เรือนำร่องของฝรั่งเศสชื่อ เจ.บี.เซย์ ได้แล่นนำเรือรบ โคมิตและอังกองสตัง เข้าสู่ปากแม่น้ำเจ้าพระยา นายทหารเรือชาวแดนมาร์กซึ่งรับราชการเป็น รองผู้บัญชาการทหารเรือ ขอพระบรมราชานุญาตนำเรือรบพระที่นั่งจักรีซึ่งเป็นเรือรบที่ใหญ่ที่สุดของไทยในขณะนั้นชนตลุมบอน แต่พระองค์ไม่ทรงอนุญาต เพราะกลัวเรื่องจะบานปลายกันใหญ่ กองทัพบกหรือกองทัพเรือไม่อาจต้านทานได้ ถ้าหากเรือรบบานปลายถึงเพียงนั้นฝรั่งเศสก็อาจจะถือ โอกาสยึดไทยเป็นเมืองขึ้นเสียเลย ไทยต้องยอมตามความต้องการของฝรั่งเศสทุกประการ ต่อมา ไทยกับฝรั่งเศสก็ได้เจรจาทำสัญญาสันติภาพต่อกันและลงนามอย่างเป็นทางการ

วันที่ 3 ตุลาคม พ.ศ.2436 ผลของสัญญาก็เป็นไปตามความต้องการของฝรั่งเศสทุก ประการคือ ไทยต้องเสียฝั่งซ้ายของแม่น้ำโขงให้กับฝรั่งเศส คิดเป็นพื้นที่ 134,800 ตารางกิโลเมตร เป็นผลให้คนลาว 600,000 คน ที่เคยอยู่ใต้การปกครองของไทยติดต่อกันตั้งแต่ปี พ.ศ.2322 ก็ ลี้ภัยลง รวมเวลาที่ไทยปกครองลาว 114 ปี ต้องแยกเป็นลาวฝั่งขวากับลาวฝั่งซ้ายคือภาคอีสาน ในปัจจุบัน สนธิสัญญานี้ไม่เพียงแต่ทำให้ไทยต้องยกดินแดนลาวที่อยู่ฝั่งซ้ายหรือปากตะวันออก ของแม่น้ำโขงทั้งหมดให้กับฝรั่งเศสเท่านั้น แต่ยังสร้างปัญหานานัปการให้กับรัฐบาลไทย สร้าง ความขัดแย้งระหว่างลาวหลวงพระบางกับเจ้าหน้าที่ฝ่ายไทย



ภาพที่ 9 แผนที่อาณาจักรต่างๆในการปกครองของสยาม

ที่มา: Thailandsworld.com

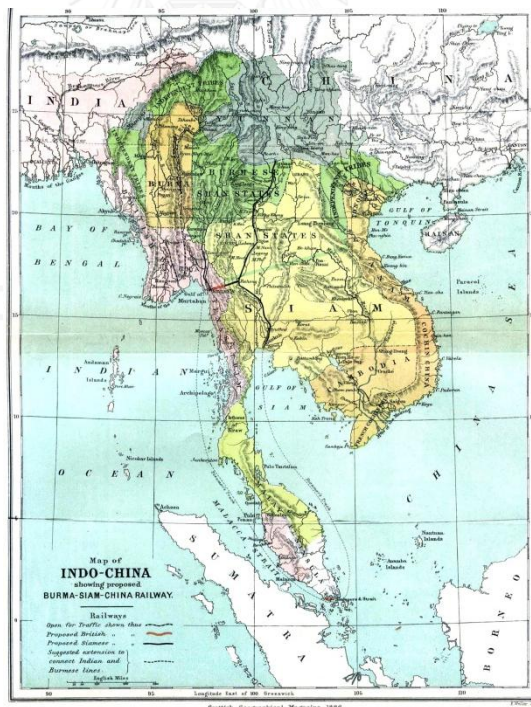

ภาพที่ 10แผนที่อินโดจีน

ที่มา: สก๊อตตีตยสารทางภูมิศาสตร์, 1886.



ภาพที่ 11 ฝรั่งเศสพร้อมด้วยคณะสำรวจแม่น้ำโขง

ที่มา: พิพิธภัณฑ์แห่งชาติลาว

จนในที่สุดในปี พ.ศ. 2445 และ 2447 ไทยต้องยกดินแดนฝั่งขวาจำนวนมากให้กับฝรั่งเศส (ภาพที่ 12) เพื่อตัดปัญหาดังกล่าว และแลกเปลี่ยนกับผลประโยชน์อื่นๆ ไทยต้องยกผลประโยชน์ให้ฝรั่งเศส 8 ข้อ เป็นรูปแบบของดินแดน 4 ข้อ 6 ฝืน คือ หลวงพระบาง ฝั่งขวา มโนไพร จำปาศักดิ์ ทรายดาด ด่านซ้าย และฝั่งซ้ายแม่น้ำ พร้อมกับในรูปแบบที่ต่างกันมากมาย เพื่อแลกกับการให้ฝรั่งเศสถอนทหารออกจากจันทะบุลี และยกเลิกเขต 25 กิโลเมตรทางฝั่งขวา ซึ่งสร้างปัญหาให้กับไทยมากมายตลอดเวลา 11 ปี

นอกจากนี้ ยังได้สิทธิสภาพนอกอาณาเขตในส่วนที่เกี่ยวกับคนเอเชียในบังคับฝรั่งเศส กลับคืนมาบ้างเล็กน้อย ทั้งหมดปรากฏในอนุสัญญา 13 กุมภาพันธ์ 2447 และพิธีศาล 29 มิถุนายน 2447 ไทยได้ส่งมอบดินแดน 6 ฝืน ให้กับฝรั่งเศสเมื่อวันที่ 20 ธันวาคม 2447 ส่วนฝรั่งเศสก็ถอนทหารออกจากจันทะบุลีในวันที่ 20 ธันวาคม ปีเดียวกัน [14] สำหรับด่านซ้าย ทรายดาด และเกาะตั้งแต่แหลมสิงถึงเกาะกูด ฝรั่งเศสได้ยอมคืนให้ไทยตามสนธิสัญญาฉบับ 23 มีนาคม 2450 เพราะฝรั่งเศสได้พระตะบอง เสียมราฐ และศรีโสภณไปจากไทยแล้ว ลาวได้พ้นจากการปกครองของไทยไปอยู่ใต้การปกครองของฝรั่งเศส ฝรั่งเศสได้ปกครองลาวอย่างเข้มงวดยิ่งกว่าการอยู่ใต้การปกครองของไทย ประชาชนลาวสมัยอยู่ใต้การปกครองของไทยมีความเท่าเทียมทางกฎหมายเหมือนกับคนไทยในพื้นที่อื่นๆ แต่เมื่อภายใต้การปกครองของฝรั่งเศสลาวเป็นพลเมืองชั้นสองในประเทศของตน ส่วนคนฝรั่งเศสในลาวเป็นพลเมืองชั้นหนึ่งขึ้นกับกฎหมายและศาลฝรั่งเศส

ชนชั้นปกครองของลาวสมัยอยู่กับไทยล้วนแต่เป็นชาวลาวเกือบทั้งหมดมีข้าหลวงและขุนนางจากกรุงเทพฯไม่กี่คนในลาว แต่ในสมัยฝรั่งเศสตำแหน่งราชการทั้งฝ่ายทหาร พลเรือน ตลอดจนตุลาการในระดับแขวงและส่วนกลาง เกือบทั้งหมดเป็นชาวฝรั่งเศส

สัญญาี้ทำให้คนลาวที่อยู่ฝั่งขวาแม่น้ำโขง ฝั่งไทยปัจจุบันได้กลายเป็นคนชาติอื่นนับแต่วันนั้นเป็นต้นมา นอกจากนี้ ฝรั่งเศสยังได้เจรจาต่อรองกับศักดินาต่างด้าวกับมหาอำนาจดินแดนที่ใกล้เคียงเพื่อกำหนดชายแดนแบ่งการครอบครองใหม่คือ ฝรั่งเศสได้ตกลงกับอังกฤษที่ปกครองพม่า กำหนดชายแดนระหว่างลาวพม่า สัญญาอื่น ๆ ที่ฝรั่งเศสทำเป็นผลทำให้กลายเป็นกฎบัญญัติชายแดนลาวในปัจจุบัน

2.3 การยึดครองของฝรั่งเศส

2.3.1 ระบบการปกครอง

หลังจากที่ฝรั่งเศสเข้ายึดดินลาวฝั่งซ้ายของแม่น้ำโขง และเซ็นสัญญาแบ่งประเทศกับสยาม ฝรั่งเศสได้จัดระบบการปกครองลาวด้วยระบบล่าเมืองขึ้น ได้จัดการแบ่งแยกการปกครองด้วยการแยกเผ่าต่างๆ เพื่อไม่ให้เกิดการรวมกลุ่มกันในการทำสงคราม อย่างไรก็ตามฝรั่งเศสยังมีแผนที่จะเอาใจฝั่งศักดินาลาวด้วยการยังคงไว้ระบอบกษัตริย์โดยการรับรู้การเป็นเจ้าของชีวิตของเจ้าอนุวงศ์ (ภาพที่ 13) และยังคงรักษาระบบแบบศักดินาไว้เหมือนเดิม

เมื่อกษัตริย์อนุวงศ์สิ้นพระชนม์ ฝรั่งเศสได้ทำการเปลี่ยนแปลงการปกครองลาวด้วยการเปลี่ยนข้าหลวงฝรั่งเศสประจำลาวคือ แต่งตั้ง “บูโยด” มาเปลี่ยนแทน “โอกุส ปาวิ” ใน พ.ศ.2438 เพื่อดำเนินการตามนโยบายการล่าเมืองขึ้นที่เพิ่มความเข้มงวดมากยิ่งขึ้น ได้ออกคำสั่งลงลายกฎหมายเก่าของศักดินาลาวบางฉบับที่ขัดกับระบบการปกครองของฝรั่งเศส

ในพ.ศ.2442 ฝรั่งเศสได้กำหนดเอาลาวเป็นแคว้นที่ 5 ของสหพันธอินโดจีนฝรั่งเศส สหพันธอินโดจีนฝรั่งเศส (Indochine française) ประกอบด้วย แคว้นตั้งเกี้ยว (ภาคเหนือของเวียดนาม) แคว้นอันนัม (ภาคกลางเวียดนาม) แคว้นโคชินไชนา (ภาคใต้เวียดนาม) แคว้นกัมพูชา และ แคว้นลาว

ฝรั่งเศสได้รวมอาณาจักรลาวทั้ง 3 อาณาจักรได้แก่ อาณาจักรเวียงจันทน์ อาณาจักรหลวงพระบาง อาณาจักรจำปาสัก รวมเป็นอาณาจักรเดียวกันแล้วสร้างเมืองหลวงขึ้นที่นครหลวงเวียงจันทน์ สำหรับหลวงพระบางยังคงมีเจ้าชีวิตแต่สร้างให้หลวงพระบางเป็นเมืองอารักขา ในปี พ.ศ.2447 หลังจากที่เจ้าสักระลินสิ้นพระชนม์ ฝรั่งเศสก็ได้แต่งตั้งเจ้าสีสะหว่างวง (ภาพที่ 14) ผู้เป็นโอรสขึ้นครองบัลลังก์แทน

เมื่อลาวตกเป็นเมืองขึ้นของฝรั่งเศส ลาวก็กลายเป็นแคว้นหนึ่งในสหภาพอินโดจีน มีข้าหลวงใหญ่ฝรั่งเศสเป็นผู้บังคับบัญชาอยู่ในฮานอย มีชาวฝรั่งเศสผู้สำเร็จราชการจากฝรั่งเศสมาปกครองโดยพำนักที่เวียงจันทน์ มีระบบการปกครองส่วนกลางแบบใหม่ ซึ่งแต่ละกะงมีชาวฝรั่งเศสเป็นหัวหน้า ลาวถูกแบ่งเป็น 10 แขวง มีเจ้าแขวงเป็นชาวฝรั่งเศสเป็นหัวหน้า แขวงประกอบไปด้วยเมือง มีเจ้าเมืองเป็นชาวลาว มีตาแสง ตาแสงเป็นทั้งเขตการปกครองที่ดูแลหมู่บ้านหลายๆหมู่บ้าน คล้ายตำบลของไทย ตาแสงมาจากการเลือกของพ่อบ้านหรือผู้ใหญ่บ้าน ซึ่งประชาชนในหมู่บ้านเป็นผู้เลือกเข้ามา ทั้งตาแสง ผู้ใหญ่บ้าน ต้องผ่านการรับรองจากเจ้าเมือง

สำหรับเจ้าชีวิตที่หลวงพระบางถูกปลดพื้นที่การปกครอง และลดอำนาจเป็นรัฐในอาณัติของฝรั่งเศส มีรัฐมนตรีเพียง 5 คน ปกครองในแขวง แต่ต้องขึ้นกับเจ้าแขวงซึ่งเป็นฝรั่งเศสอีกที่ ฝรั่งเศสได้แต่งตั้งเจ้าราชภาคนัยเป็นผู้ตรวจตราการเมืองและการปกครองอยู่ที่เวียงจันทน์ ในพ.ศ. 2457 เจ้าเพชรราชได้รับตำแหน่งนี้ เป็นตำแหน่งสูงสุดของชาวลาว มีอำนาจแต่งตั้งโยกย้าย ถอดถอนข้าราชการลาว โดยความเห็นชอบของผู้สำเร็จราชการ

ด้านการศาล ฝรั่งเศสได้แบ่งแยกคนเป็นสองกลุ่มคือ คนลาวขึ้นศาลลาว ซึ่งมีอยู่ 3 ศาล ผู้พิพากษามีทั้งคนลาวและฝรั่งเศสแล้วแต่ระดับของศาล สำหรับคนฝรั่งเศสและชาวต่างประเทศ ต้องขึ้นศาลฝรั่งเศสอยู่ที่ไซ่ง่อนและฮานอย

2.3.2 ด้านเศรษฐกิจ

เป้าหมายของฝรั่งเศสในการยึดครองลาวคือ เอาลาวเป็นแหล่งวัตถุดิบของพวกเขา ทางทรัพยากรธรรมชาติถูกสำรวจแล้วเอาไปใช้อย่างมากโดยเฉพาะป่าไม้ ในปี พ.ศ.2443 ฝรั่งเศสได้มีการสำรวจแร่ มีการขุดค้นตะกั่วที่ “โพนตีว” แขวงคำม่วน ด้วยการใช้แรงงานคนเป็นหลัก ภาษีทั้งหมดต้องถูกส่งไปที่รัฐบาลสหภาพอินโดจีน ฝิ่นก็เป็นรายได้ที่สำคัญยิ่งคือ ประมาณ 1 ใน 3 ของรายได้สหภาพอินโดจีน ทำให้คนลาวและแคว้นอื่นๆในสหภาพถูกมอมเมาให้ติดฝิ่นซึ่งฝรั่งเศสเป็นผู้ผูกขาดการผลิตและการจำหน่าย

ในสมัยฝรั่งเศสปกครองลาว เศรษฐกิจของลาวส่วนใหญ่ยังเป็นเศรษฐกิจแบบพอเพียง กล่าวคือการผลิตในหมู่บ้านส่วนใหญ่ผลิตเพื่อบริโภคในชุมชน การทำนาเป็นอาชีพหลักแต่ผลิตข้าวได้ไม่ค่อยพอบริโภค โดยเฉพาะในภาคเหนือพื้นที่ส่วนใหญ่เป็นภูเขา มีที่ราบน้อยจึงทำข้าวไร่เป็นส่วนใหญ่ แม้กระนั้นการผลิตข้าวยังไม่ค่อยพอบริโภค ต้องได้สั่งข้าวจากไทยโดยเฉพาะจากเชียงราย ฝรั่งเศสไม่ได้ให้ความสนใจที่จะแก้ไขปัญหานี้ มัวแต่สนใจพัฒนาการชลประทานในโคชินจีน ตั้งเกีย อันนัม และเขมร ตามลำดับ การปลูกพืชเศรษฐกิจได้เริ่มขึ้นหลายพื้นที่ โดยเฉพาะในเขตที่ราบสูงบริเวณมีการนำกาแฟ ชา บุหรี่ ยางพารา และผลไม้จากฝรั่งเศมาปลูก

ฝรั่งเศสได้ใช้ทั้งแรงงาน และทรัพยากรต่างๆจากลาวเป็นอย่างมากและเก็บภาษีทั้งทางตรงและทางอ้อม เริ่มตั้งแต่ปี พ.ศ.2447 จนถึงปี พ.ศ.2485 ผู้ชายลาวอายุ 18-60 ปี ต้องไปทำงานโยธาให้ฝรั่งเศสปีละ 100 วัน (ภาพที่15) และถูกเกณฑ์ไปทำงานได้ค่าจ้างถูกๆ 48-60 วัน ต่อปี ได้เกณฑ์คนลาวจำนวนมากไปทำงาน สร้างเส้นทางหมายเลข 9 13 12 6 7 23 เพื่อรับใช้งานทางทหาร

เมื่อลาวเป็นของฝรั่งเศส การค้าระบบทุนนิยมเริ่มเข้ามา สินค้าสำเร็จรูปเริ่มขยายตลาดไปเมืองใหญ่ต่างๆ การค้าเพิ่มปริมาณมากขึ้น เมืองลาวจากฝั่งน้ำโขงมีการนำสินค้าจากต่างประเทศ เช่น เครื่องกระป๋อง เสื้อผ้า สุรา มาจำหน่ายโดยผ่านจาก กรุงเทพฯ โคราซ หนองคาย มายังเวียงจันทน์ บางทีก็ผ่านกรุงเทพฯ อุตุนิวัติ มายังหลวงพระบาง บางอย่างก็มาจากฮานอย หรือไม่กี่แห่งอื่น

สินค้าส่งออกหลักๆของลาวก็ยังเป็นของป่าเหมือนเดิม โดยเฉพาะหมากแห้ง(ผลไม้ป่า) กายาน สีเสียด หนังสือตัว เขาสัตว์ เป็นสินค้าที่สำคัญมาก ตอนหลังมีบริษัทฝรั่งเศสมาตั้งโรงงานทำตะกั่วที่เชียงขวาง ผลิตตะกั่วส่งออก แต่การค้าไม่ค่อยดีพอเพราะการคมนาคมล่าช้า แม้ฝรั่งเศสจะเกณฑ์ชาวลาวมาสร้างด้วยค่าแรงถูกๆ แต่ถนนที่สร้างไม่มีคุณภาพ เป็นถนนดินและลูกรังเกือบทั้งหมด จึงใช้ได้เฉพาะฤดูแล้งเท่านั้น ยกเว้นถนนหมายเลข13 ช่วงปากเซ ไช่ฮอน กับทางหลวงหมายเลข 9 เท่านั้นที่เดินรถได้ทุกฤดูกาล ส่วนโครงการรถไฟมีโครงการสร้างจากไช่ฮอนถึงตรงข้ามหลวงพระบาง โดยผ่านฝั่งขวาของแม่น้ำโขงเชื่อมท่าแขกเลียบชายฝั่งท่าแขกกับฮานอย

2.3.2 ด้านวัฒนธรรม-สังคม

ใน พ.ศ.2445 ฝรั่งเศสได้เริ่มกำหนดงบประมาณในการศึกษาเท่ากับ 2% ของงบประมาณแห่งชาติ ได้มีการสร้างโรงเรียนเล็กๆ 2 อาคาร คือ โรงเรียนมูลละประถมที่หลวงพระบาง 1 หลัง และนครหลวงเวียงจันทน์ 1 หลัง. มาถึง พ.ศ.2458 โรงเรียนประถมเพิ่มขึ้นอีก 12 แห่ง มาถึงปี พ.ศ. 2473 เพิ่มขึ้นเป็น 66 แห่ง การเข้าเรียนส่วนใหญ่จะเป็นลูกหลานของฝรั่งเศส และศักดินา มีการแยกชาย หญิง ไม่ให้เรียนร่วมกัน ด้านสาธารณสุข ในปี ค.ศ.1900 ได้สร้างโรงพยาบาล 2 แห่ง ในเวียงจันทน์ และหลวงพระบาง ภาพที่ (16) เพื่อรักษาคนของฝรั่งเศส ต่อมาได้สร้างโรงพยาบาลเล็กๆในแขวง หลวงพระบาง เชียงขวาง คำม่วน สะหวันนะเขต จำปาสัก ชาวบ้านได้แค่รักษาแบบพื้นบ้าน ทำให้มีโรคระบาดมากมาย

2.4 การต่อสู้และสถาปนาเป็นสาธารณรัฐประชาธิปไตยประชาชนลาว

2.4.1 การต่อสู้ของคนลาว

ผลจากการขูดรีดแรงงานและภาษีต่างๆ ทำให้เกิดการต่อต้านฝรั่งเศสจากชาวลาว ทางภาคเหนือ ตั้งแต่ พ.ศ.1908 เป็นต้นมา ทางใต้ตั้งแต่ พ.ศ.2443 เป็นต้นมา และต่อมาก็ขยายไปยัง

ภาคอื่นๆด้วย เป็นเวลากว่าครึ่งศตวรรษที่ชาวลาวได้ต่อสู้กับฝรั่งเศสเพื่อให้ได้มาซึ่งเอกราช ฝรั่งเศสเองก็ต้องสูญเสียกำลังพล และงบประมาณเพื่อปราบปรามชาวลาวไปมากมายเช่นกัน

การต่อสู้ดังกล่าวแบ่งเป็น 3 ช่วง ช่วงแรกเป็นช่วงก่อนสงครามโลกครั้งที่ 2 (พ.ศ. 2443-2481) การต่อสู้ช่วงนี้ขาดเอกภาพต่างคนต่างทำ ในขณะที่ฝรั่งเศสมีการจัดองค์กรที่เข้มแข็ง มีกองทัพที่มีทหารที่ผ่านการฝึกฝนในการรบและการใช้อาวุธเป็นอย่างดี อาวุธก็ทรงประสิทธิภาพ เทียบกันไม่ได้กับอาวุธฝ่ายต่อต้านที่มีเพียงหอก ดาบ หน้าไม้ ปืนแก๊ป ปืนเพลิง ในขณะที่ฝรั่งเศสมีอุปกรณ์ที่ทันสมัย

ฝรั่งเศสใช้วิธีการปราบปรามคนลาวด้วยการเผาหมู่บ้าน เผาทุ่งฉาง เผาพืชพรรณธัญญาหาร ฆ่าสัตว์เลื้อย เมื่อฝ่ายต่อต้านมาเจรจา ก็ลอบสังหารเสีย ฝรั่งเศสได้ใช้วิธีนี้กับผู้นำฝ่ายต่อต้านหลายคน ไม่ว่าจะเป็น องค์แก้ว องค์กมมะดำ นายคูคำ พญาคำลื้อ และเจ้าวรรณภูมิ ช่วงที่ 2 เป็นช่วงระหว่างสงครามโลกครั้งที่ 2 (พ.ศ. 2482-2488) ช่วงที่ 3 เป็นช่วงหลังสงครามโลกครั้งที่ 2 จนได้เอกราช (2489-2497) แต่ละช่วงมีพัฒนาการของการต่อสู้ที่แตกต่างกัน

2.4.2 การก่อตั้งพรรคคอมมิวนิสต์อินโดจีน

ขบวนการต่อสู้นัดหยุดงานของแรงงานใน เวียดนาม ลาว กัมพูชา ได้เพิ่มขึ้น เหตุที่ทำการต่อสู้ประท้วงเพราะการถูกขูดรีดแรงงานอย่างหนัก และมีความตื่นตัวสูงทางด้านชนชั้น เหยียนฮ้ายโกว๊ก (คือชื่อเรียกของโฮจิมินห์เป็นนักปฏิวัติชาวเวียดนาม) ได้ลงเคลื่อนไหวก่อนแล้วนำทฤษฎีปฏิวัติเข้าเผยแพร่ทั่วอินโดจีน ทำให้การต่อสู้ของประชาชนชาวลาว เวียดนาม กัมพูชา ได้ก้าวเข้าสู่ระดับสูงเรียกร้องให้มีพักนำพาเป็นเอกภาพทั่วอินโดจีน ในวันที่ 3 กุมภาพันธ์ พ.ศ. 2473

เหยียนฮ้ายโกว๊กได้นำตัวแทนของพักคอมมิวนิสต์แต่ละแห่งมาประชุมที่ฮ่องกง ประเทศจีน กองประชุมได้ก่อตั้งพักคอมมิวนิสต์ขึ้นมาชื่อว่า พรรคคอมมิวนิสต์อินโดจีน พักนี้คือพรรคของชนชั้นแรงงานเพื่อสิทธิผลประโยชน์ของชนชั้นแรงงาน พักได้วางนโยบายคือ โค่นระบอบจักรพรรดินิยม ศักดินา เพื่อเอกราชทั่วอินโดจีน จัดตั้งรัฐบาลที่ประกอบด้วยชาวนา แรงงาน เาธนาคารมาเป็นของรัฐ ทำงานวันละ 8 ชั่วโมง มีเสรีภาพ ใน พ.ศ. 2477 คณะพรรคแคว้นลาวได้ก่อตั้งขึ้นแล้วนำประชาชนต่อสู้

2.4.3 การยึดอำนาจและประกาศเอกราชของประชาชนลาว

ภายหลังสงครามโลกครั้งที่ 2 สิ้นสุดลง [15] สภาพการณ์ของโลกได้มีการเปลี่ยนแปลง เพราะว่าพวกญี่ปุ่นเป็นฝ่ายเสียสงคราม ทำให้ญี่ปุ่นไม่มีอำนาจในอินโดจีน เป็นโอกาสให้พรรคคอมมิวนิสต์อินโดจีนยึดอำนาจได้รับผลสำเร็จ หลังจากที่ยุโรปได้ประกาศเอกราช ในเดือนกันยายน พ.ศ. 2488 เป็นเหตุการณ์ที่ยิ่งใหญ่ และสำคัญส่งผลต่อ ประวัติศาสตร์ลาว คณะพรรค

แคว้นลาวและขบวนลาวอิสระ รูปที่ 10 ได้ต่อสู้ล้มระบอบฝรั่งเศสและญี่ปุ่น ได้ก่อตั้งกำลังในแต่ละแขวงคือ เวียงจันทน์ ท่าแขก สะหวันนะเขต ขำเหนือก และเมืองอื่นๆ

วันที่ 2 ธันวาคม ปี พ.ศ.2488 มวลชนนครเวียงจันทน์ได้รวมตัวกันที่ด้านหน้าอาคารแนวลาวสร้างชาติ ท่านทำไชยะสิตเสนา กรรมการในคณะกรรมการประชาชนได้อ่านคำประกาศเอกราชและอิสรภาพประเทศลาว

2.5 สรุปประวัติศาสตร์ลาว

จากประวัติศาสตร์ในหนังสือหลายเล่ม ประเทศลาวเมื่อก่อนถูกปกครองโดยสยาม แต่ปกครองด้วยการให้เป็นประเทศราช โดยให้มีเจ้าชีวิตและเจ้าเมืองต่างๆ ปกครองกันเอง โดยอำนาจต่างๆ ขึ้นกับสยาม แต่ในช่วงที่สยามปกครองนั้นเป็นช่วงที่มีโจรสลัดเข้ามายึดครองเขตสิบสองจุไทย (ฮ่อคือพวกที่แพ้สงครามในจีนแล้วหนีมาที่ลาว และเวียดนาม) ในเมื่อสยามต่อสู้กับโจรสลัดไม่ไหว ฝรั่งเศสที่เป็นผู้ชำนาญในการปราบโจรสลัด ได้อาสาปราบฮ่อให้สยาม ในเขตสิบสองจุไทยนี้ [16]

หลังจากนั้น ฝรั่งเศสได้ยึดเอาเขตสิบสองจุไทยครอบครอง เหตุผลว่า เขตนี้ไม่ใช่ของสยาม แต่เป็นของญวนมาก่อน นี่จึงเป็นช่องทางในการเข้ามาแทรกแซงสยามในครั้งแรก ต่อมา ในปี พ.ศ. 2429 นายปาวีถูกแต่งตั้งให้เป็นกงสุลใหญ่ประจำไทย แล้วขอสำรวจแผนที่ร่องแม่น้ำโขงคืนใหม่ ฝรั่งเศสได้ใช้อุบายเดิมโดยอ้างว่าดินแดนเลียบบแม่น้ำโขงนี้ แต่ก่อนเป็นฝัງลาว ไม่มีเขตแดนที่เป็นของสยามอย่างชัดเจน

ดังนั้น ฝรั่งเศสจึงขอแบ่งดินแดนฝัງซ้ายของแม่น้ำโขง(ฝัງลาวในปัจจุบัน) ให้เป็นของฝรั่งเศส แต่สยามไม่ยอมทำให้เกิดสงครามระหว่างสยามกับฝรั่งเศส ฝรั่งเศสเริ่มยึดเมืองต่างๆตามชายฝัງแม่น้ำโขง เริ่มรบครั้งใหญ่เพื่อหวังจะยึดครองดินแดนที่เคยเป็นของลาวทั้งหมดและยึดสยามประเทศด้วย แต่สยามไม่ยอมให้เกิดสงครามครั้งใหญ่ขึ้น เลยขอความช่วยเหลือจากคณะทูตต่างประเทศโดยเฉพาะอังกฤษ อังกฤษไม่ยอมให้สยามเกิดสงครามเพราะว่าอังกฤษมีผลประโยชน์ทางด้านการค้ากับสยาม ดังนั้น สยามต้องยอมทำตามความต้องการของฝรั่งเศสบางข้อเท่าที่ทำได้

ในที่สุดสยามและฝรั่งเศสทำสัญญาแบ่งแยกดินแดนกับสยาม ในวันที่ 3 ตุลาคม พ.ศ. 2436 ทำให้ดินแดนสยามแบ่งออกเป็นสองฝัງคือ ฝัງซ้าย และฝังขวาของแม่น้ำโขงกลายเป็นดินแดนลาวฝรั่งเศส ประชาชนสองฝังถูกแบ่งแยกกลายเป็นคนละประเทศ ฝรั่งเศสได้เริ่มทำสัญญาแลกเปลี่ยนเขตแดนต่างๆ ในเขตที่เป็นอิทธิพลฝรั่งเศส ทั้งในกัมพูชา (คือจำปาสักประเทศลาวปัจจุบัน) และเวียดนามบางส่วน (คือแขวงไชยะบูลีและเซียงขวางประเทศลาวปัจจุบัน) สัญญา

และข้อกำหนดต่างๆ ที่ฝรั่งเศสทำเป็นผลให้กลายเป็นเขตแดนที่ลาวใช้ในปัจจุบัน

หลังจากที่ฝรั่งเศสเข้ามาลาวก็เริ่มการจัดการปกครองลาวใหม่ ด้วยการแต่งตั้งคนฝรั่งเศสให้เป็น เจ้าแขวง เจ้าเมือง ตาแสงต่าง ๆ เพื่อทำการควบคุมกลุ่มกบฏคนลาวที่ลุกทำการต่อสู้ ยังคงกษัตริย์ลาวไว้ที่หลวงพระบาง แต่อำนาจต่างๆก็ขึ้นกับฝรั่งเศส ฝรั่งเศสได้เริ่มขูดรีดประชาชนลาว ด้วยการเกณฑ์คนลาวไปทำงานโยธา แล้วเก็บภาษีต่างๆทุกทางจากคนลาว ได้นำวัฒนธรรมต่างชาติเข้ามาลาวทำให้คนลาวติดการพนัน ติดฝิ่น ติดสุราอย่างมากมาย

เพราะถูกขูดรีดเป็นเวลายาวนานทำให้มีคนลาวหลายกลุ่มพากันต่อสู้แต่ต้องพ่ายแพ้เนื่องจากคนน้อยแล้วอาวุธไม่ทันสมัย ในช่วงเวลานั้นเป็นช่วงสงครามโลกครั้งที่ 2 ฝรั่งเศสได้แพ้สงครามกับอเมริกา จึงเป็นข้อดีของลาวในการโจมตีฝรั่งเศสในช่วงนี้ เหงียนฮ้ายโกว๊ก (คือชื่อเรียกของโฮจิมินห์เป็นนักปฏิวัติชาวเวียดนาม) ได้สร้างพรรคคอมมิวนิสต์อินโดจีน เพื่อทำการต่อต้านและปรามปรามพวกล่าเมืองขึ้นให้ออกไปจากอินโดจีน ซึ่งประกอบด้วยประเทศลาว เวียดนาม กัมพูชา สำหรับลาวคณะพักแค้นลาวได้รับการก่อตั้ง แล้วนำพาประชาชนต่อสู้ประกาศเอกราชในวันที่ 2 ธันวาคม ปี พ.ศ.2488 กลายเป็นวันชาติลาวในปัจจุบัน

สำหรับประวัติศาสตร์ลาวในช่วงที่ฝรั่งเศสมาปกครองและได้รับเอกราชมีเพียงเท่านี้ แต่ประวัติศาสตร์ลาวยังมีสงครามอย่างต่อเนื่อง ไม่ว่าจะเป็นการกลับมาอีกครั้งของฝรั่งเศส การร่วมมือกันระหว่างฝรั่งเศสกับญี่ปุ่นและการเข้ามาของอเมริกา การต่อสู้ของประชาชนลาวเป็นเวลาอันยาวนาน แต่ก็เพราะมีพรรคประชาชนประท้วงลาวนำพาต่อสู้จึงทำให้ลาว มีเอกราชถึงปัจจุบัน



ภาพที่ 12 บรรดาเมืองที่ตกเป็นเมืองขึ้นของฝรั่งเศสเรียงตั้งแต่หมายเลขที่1ถึงหมายเลขที่5

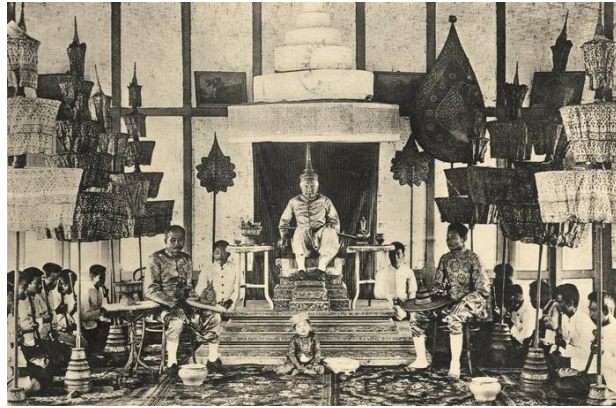

ภาพที่ 13 เจ้าขุนคำ (องค์ที่ประทับอยู่บนบัลลังก์) ในราชสำนักล้านช้างหลวงพระบาง
ที่มา: Iconographie historique de l'Indochine française, 1931



ภาพที่ 14 เจ้าเพชรราชทำความเคารพเจ้าสีสะหว่าง
ที่มา: ภาพจากพิพิธภัณฑ์แห่งชาติลาว



ภาพที่ 15 การใช้แรงงานของคนลาวในการสร้างถนนเพื่อเป็นเส้นทางรับใช้ทางการทหาร
ที่มา: ภาพจากพิพิธภัณฑ์แห่งชาติลาว



ภาพที่ 16 โรงพยาบาลแห่งแรกหลังที่ 2 ของลาวที่หลวงพระบาง
ที่มา: greatmirror.com



ภาพที่ 17 คณะพักแคว้นลาวและขบวนลาวอัฐุสระ

2.6 วิทยานิพนธ์ที่ศึกษาสถาปัตยกรรมอาณานิคมใน สปป.ลาว

2.6.1 วันมะณี บัวแสงทอง (2554)

ได้ทำการศึกษาอาคารอาณานิคมฝรั่งเศส ที่เป็นเขตอนุรักษ์ ในนครหลวงเวียงจันทน์ เขตกำแพงเมืองเก่าชั้นใน พบอาคารจำนวน 36 หลัง (ภาพที่ 18) นำอาคาร 5 หลัง มารังวัดได้แก่อาคารห้องสมุดแห่งชาติ อาคารสำนักงาน และบ้านพักอาศัย 3 หลัง และออกแบบอาคารอาณานิคมรูปแบบฝรั่งเศสเป็นร้านอาหาร และ เกสต์เฮาส์ [17]

ยังพบว่า สถาปัตยกรรมอาณานิคมในเวียงจันทน์สร้างระหว่าง พ.ศ. 2913- 2979 นครหลวงเวียงจันทน์ฟื้นตัวกลับมาใหม่หลังจากที่ถูกทำลายจากสงคราม ฝรั่งเศสเข้ามาปกครองในช่วงศตวรรษ

ที่ 19 แต่การพัฒนาที่ยังพบปัญหาหลายอย่างเพราะขาดแรงงาน จึงนำเอาแรงงานจากเวียดนาม เรียกว่าแรงงานอานาม (Anamite) เข้ามาทำงาน

2.6.2 ปุยติยา กำมะวงสา (2555)

ได้ทำการศึกษาอาคารอาณานิคมฝรั่งเศส ที่เป็นเขตอนุรักษ์ ในเมืองท่าแขก แขวงคำม่วน พบอาคารจำนวน 71 หลัง (ภาพที่ 19) มีอาคารห้องแถว 41 หลัง และอาคารเดี่ยว 30 หลัง นำอาคาร 4 หลัง มารังวัดได้แก่ อาคารเรือนรับแขกของฝรั่งเศส อาคารสำนักงาน บริษัทขนส่ง และอาคารห้องแถวสอง 2 หลัง [18]

ยังพบว่า ส่วนใหญ่ถูกสร้างขึ้นในช่วง พ.ศ. 2460–2465 อาคารเดี่ยว สร้างขึ้นเพื่อรับใช้ฝรั่งเศสโดยเฉพาะ อาคารจะเป็นอาคารที่ราชการสำหรับรับแขกของฝรั่งเศส ส่วนอาคารตึกแถว ถูกสร้างขึ้นเพราะเมืองท่าแขกเป็นเมืองท่าทำให้พ่อค้ามาทำการค้าขายริมสองฝั่งแม่น้ำโขง จึงทำให้เขตดังกล่าวมีตลาดเกิดขึ้น ทำให้มีอาคารตึกแถว ชั้นเดียว สองชั้น ถูกสร้างในบริเวณตลาด การขยายตัวของเมืองเริ่มจากริมแม่น้ำโขง การปลูกสร้างได้รับอิทธิพลจากที่พักอาศัย เจ้าของบ้านเป็นพ่อค้าต่างด้าว ออกแบบโดยชาวฝรั่งเศสและช่างเวียดนามเป็นผู้รับเหมาก่อสร้าง ชั้นบนใช้สำหรับนอน ส่วนชั้นล่างใช้เพื่อค้าขาย นอกจากนี้ยังมีอาคารตึกแถวชั้นเดียวที่เป็นที่พักของคนงาน ก่อสร้างชาวเวียดนามจำนวนหนึ่ง อาคารสร้างด้วยเทคนิคใหม่ๆ เช่น อิฐ ที่มีขนาดใหญ่กว่าปัจจุบัน ฉาบด้วยปูนขาว โครงสร้างหลังคาไม้ และมุงด้วยกระเบื้องดินเผา จะเป็นการผสมระหว่างรูปแบบตะวันตกกับรูปแบบสถาปัตยกรรมพื้นถิ่น ในพ.ศ. 1893 ฝรั่งเศสได้วางผังเมืองท่าแขกใหม่

2.6.3 ตาวัน พมมะจัน. (2553)

ได้ทำการศึกษาอาคารอาณานิคมฝรั่งเศส ที่เป็นเขตอนุรักษ์ ในเมืองจำปาสัก แขวงจำปาสัก พบอาคาร 19 หลัง (ภาพที่ 20) นำอาคาร 5 หลังมารังวัดได้แก่ อาคารสำนักงานโทรคมนาคม บ้านเจ้าลาดชะดา อาคารห้องแถว บ้านพ่อเดดวงพร โบสถ์คาทอลิก และออกแบบอาคารสำนักงานที่อยู่ในเมืองจำปาสัก [19]

ในเมืองจำปาสัก อาคารส่วนใหญ่ถูกสร้างขึ้นในช่วง พ.ศ. 2465 – 2438 เป็นบ้านพักอาศัยของ อาคารอาณานิคมส่วนใหญ่จะถูกสร้างขึ้นในช่วงที่ฝรั่งเศสเริ่มเข้ามาปกครองลาว ตั้งแต่ ปี พ.ศ. 2436 การสร้างอาคารจะถูกสร้างขึ้นเพื่อรับใช้เจ้านาย ข้าราชการฝรั่งเศส และผู้มีสถานะทางสังคม มีอาคารสถานที่ราชการ โรงเรียน ที่พักอาศัย ตึกแถว ร้านค้า และ อาคารศาสนา แบบของอาคารต่างๆจะเป็นคนฝรั่งเศส และช่างเป็นคนเวียดนาม

ในงานวิจัยที่กล่าวมาข้างบนนั้น เป็นงานวิจัย เพื่อรวบรวมองค์ประกอบของอาคาร ที่มีรูปแบบฝรั่งเศสนำมาเป็นแนวทางในการออกแบบ ในพื้นที่เมืองเก่า ในการรวบรวมข้อมูล จะเลือกอาคารที่มีองค์ประกอบของอาณานิคม ถ้าอาคารแถวที่มีรูปแบบด้านหน้าต่างกันจะนับเป็นอาคาร

หลังใหม่ ไม่มีขอบเขตการศึกษาทางด้านเวลา และรูปแบบของสถาปัตยกรรมที่ชัดเจนทำให้จำนวนอาคารที่สำรวจไม่ชัดเจนที่ทั้งอาคารที่ศูนย์หาย และอาคารสมัยใหม่ผสมอยู่ด้วย

2.7 งานวิจัยสถาปัตยกรรมสถาปัตยกรรมในนครหลวงเวียงจันทน์ ของสถาบันค้นคว้าสถาปัตยกรรม-ผังเมืองและสังคมศาสตร์ปารีส IPRAUS, (2543)

การสร้างอาคารในเวียงจันทน์ได้รับอิทธิพลมาจาก 3 วัฒนธรรม ได้แก่ วัฒนธรรมลาว เช่น ด้านศิลปะความงาม ด้านการจัดสรร และ การใช้งาน แสดงออกในงานสถาปัตยกรรมศาสนา และบ้านพักอาศัย (วัด และเฮือนลาว) วัฒนธรรมฝรั่ง เป็นค่านิยมภายนอกที่นำเข้ามาในลาว ซึ่งเป็นส่วนหนึ่งในการสร้างมรดก และโฉมหน้าใหม่ของสถาปัตยกรรมลาว ในต้นศตวรรษที่ 20 ที่แตกต่างไปจากสถาปัตยกรรมแบบลาวเดิม เช่น การใช้ศัพท์ทางด้านสถาปัตยกรรม เทคนิคการก่อสร้าง วัสดุ ทำให้เมืองเวียงจันทน์กลายเป็นเมืองอาณานิคม วัฒนธรรมของการค้า ที่มีรากฐานมาจากชาวจีน ที่เข้ามาทำการค้าขาย และอาศัยอยู่ที่นี่ เกิดเป็นสังคมเมือง

ในปี ค.ศ.1999 - 2000 ได้มีการจำแนกอาคารออกเป็น 8ชนิด ได้แก่ อาคารลาวเดิม (Lao Anciens) อาคารลาวประยุกต์ (Lao Pagnuk) อาคารลาวอาณานิคม (Lao de la période coloniale) อาคารอาณานิคม (Coloniaux) อาคารทันสมัย (d'inspiration Moderne) อาคารผสม (Inclassables) อาคารห้องแถว (Compartiment) อาคารรวมหมู่ (Immeubles Collectifs) ซึ่งจะเห็นว่ามีมีการจำแนกอาคารปนกันระหว่างรูปแบบอาคารและประเภทอาคาร [1]

2.7.1 รูปแบบอาคารลาวเดิม หรือเฮือนลาวเดิม

หลังคาจะมีลักษณะเป็นหลังคาแฝด มุงด้วยกระเบื้องดินขอ (ดินเผา) หน้าจั่วหน้าจั่วมีลวดลายเส้นแนวตั้ง สัญลักษณ์ลูกศรขึ้นลงสลับกันไป หน้าจั่วจะหันไปทางทิศเหนือใต้ ทางเข้าหลักผ่านชาย ส่วนทางเข้าออกอื่นๆที่เป็นส่วนบริการจะผ่านชาน วัสดุก่อสร้าง ทั้งส่วนที่เป็นโครงสร้าง และส่วนตกแต่งจะเป็นไม้ ประตูหน้าต่างบานเกล็ด ตกแต่งด้วยรูปทรงเรขาคณิต พื้นภายในอาคารถูกแบ่งเป็นสองส่วน รูปร่างสี่เหลี่ยมง่ายตาย โครงสร้างแบบต่อเนื่องยึดกันด้วยวิธีการเข้าลิ้ม กำหนดขอบเขตพื้นที่ในสร้างบ้านด้วยรั้วที่ทำด้วยไม้ หรือไม้ไผ่ ใต้ถุนของบ้านมีความสูงต่ำแตกต่างกันไป ต่ำสุด 1.3 เมตร และสูงสุดไม่เกิน 2.4 เมตร จากระดับดินถึงหลังคาไม่เกิน 2.6 เมตร ผนังทำด้วยไม้ติดเป็นแนวตั้ง แนวนอน หรือผสมกันไป ทำให้อาคารลาวเดิมที่สร้างในแต่ละพื้นที่มีความแตกต่างกันตามความชอบของเจ้าของบ้าน

2.7.2 รูปแบบอาคารลาวประยุกต์ หรือเฮือนลาวประยุกต์

หลังคาจะมีลักษณะเป็นทรงหลังคาคู่ หลังเดี่ยว หรือเสริมด้วยการมุงเก็บ วัสดุเป็นกระเบื้องดินเผา หรือสังกะสี หน้าจั่วทำด้วยไม้ลวดลายเส้นนอน ซึ่งหันหน้าไปทางทิศเหนือและทิศ

ใต้เหมือนกับอาคารลาวเดิม มีทางเข้าหลักด้านหน้าหนึ่งทาง และทางเข้าออกส่วนอื่นๆเพื่อรับใช้ ส่วนบริการต่างๆ อาคารจะมีการประยุกต์มาจากรูปแบบอาคารลาวเดิม ซึ่งชั้นบน วัสดุทำด้วยไม้ และชั้นล่างดัดแปลงจากใต้ถุนมาเป็นพื้นที่ใช้งาน (รูปที่ 3) เสาไม้ หรือเสา (Concrete) ผนังก่ออิฐฉาบปูน ประตูหน้าต่างต่างแตกต่างกันไปแบบแผ่นไม้ธรรมชาติ หรือแบบบานเกล็ด การตกแต่งภายใน และภายนอกอาคารไม่มีความซับซ้อนมาก การติดแผ่นไม้เป็นเส้นแนวตั้งแนวนอน มีการตกแต่งระเบียงบ้านเข้ามาเป็นส่วนเสริม (รูปที่ 4) ความสูงของผนังระเบียงไม่เกิน 0.8 เมตร พื้นที่เปิดโล่งสู่ภายนอกน้อยถ้าเทียบกับพื้นที่ภายในตัวบ้าน ไม่มี ชาย ชาน แต่เปลี่ยนเป็นระเบียงแทน กำหนดขอบเขตพื้นที่ในสร้างบ้านด้วยรั้วที่ทำด้วยไม้หรือไม้ไผ่ ลักษณะพิเศษของรูปแบบอาคารนี้ องค์ประกอบต่างเช่น ประตู หน้าต่าง ค้ำยัน จะมีขนาดเล็กถ้าเทียบกับอาคารลาวเดิม

2.7.3 รูปแบบอาคารลาวอาณานิคม หรือ อาคารลาวสมัยอาณานิคม

หลังคาจะมีลักษณะเป็นหลังคาคู่ หรือหลังคาเดี่ยว (รูปที่ 5) วัสดุหลังคามุงด้วยกระเบื้องดินเผา หรือสังกะสี หน้าจั่วทำด้วยตอกซี (Haft-Timbered) หรือไม้ มีทั้งที่เป็นลวดลายเส้นตั้ง เส้นนอน ลูกศรธนู หรือลูกไม้ต่างๆ มีทางเข้าหลักหนึ่งทางตกแต่งด้วยบัวหัวเสาเพื่อความสวยงาม ประตูหน้าต่างมีทั้งเป็นแผ่นไม้ บานเกล็ด หรือทำให้สอดคล้องกับลวดลายของหน้าจั่ว บางอาคารตกแต่งด้วยผนังใหญ่เป็นซุ้มทางเข้าซึ่งมีความคล้ายกับชาย (รูปที่ 6) ในเรือนลาวเดิม องค์ประกอบต่างๆมีผสมผสานกันระหว่างอาคารอาณานิคม และอาคารลาวเดิม มาใช้ตกแต่งภายใน และภายนอกเช่น หัวเสา คาน หน้าจั่ว ชาย... ระบบการก่อสร้างเสาคาน ประกอบกับวัสดุที่หลากหลาย เช่น ไม้ ตอกซี (Haft-Timbered) ดินเผา ซีเมนต์ หรือทาสีเพื่อรักษาเนื้อไม้ มีการจัดสวนและปลูกต้นไม้ล้อมรอบ ทั้งชั้นบน และชั้นล่างใช้เป็นห้องนอน ห้องเก็บของ และส่วนบริการอื่นๆ

2.7.4 รูปแบบอาคารอาณานิคม

หลังคาจะมีลักษณะปั้นหย่า มีมุมหลังคาซับซ้อน ทางเข้าด้านหน้าสง่า ประตูแผ่นไม้ใหญ่หรือบานเกล็ด วัสดุหลังคาโครงไม้มุงด้วยกระเบื้องดินเผา มีการตกแต่งบัวตามวงกบ บาน ประตูทั้งภายในและภายนอก ใช้ดินเผาเป็นโครงสร้างของอาคารรับน้ำหนักอาคารชั้นสอง ประตูหน้าต่างบานเกล็ด ซึ่งจะมีขนาดใหญ่กว่ารูปแบบอื่นๆ มีการตกแต่งเป็นหน้าต่างโค้งผนัง Bow window และ galerie กานตกแต่งราวระเบียง บันได ค้ำยัน เป็นรูปเรขาคณิต เรียกว่า l'inteau droit แบบ Arc surbaisses ซึ่งเป็นที่โดดเด่นที่สุดในสถาปัตยกรรมรูปแบบอาณานิคม รูปร่างอาคารมีความสมมาตร ระดับพื้นชั้นล่างถึงพื้นชั้นบนมีความสูง เพื่อความโล่งและสวยงาม อาคารส่วนใหญ่มักสร้างในพื้นที่ใหญ่ มีต้นไม้เยอะ รั้วเป็นรั้วต่ำและมีช่องลม เป็นสถาปัตยกรรมแรกๆ

จากยุโรปที่นำเข้ามาในลาวด้วยค่านิยม เทคนิค และสังคม ของคนฝรั่งที่มาใช้ชีวิตในลาว อาคารอาณานิคมสามารถเป็นที่พักอาศัยหรืออาคารสาธารณะ ก็ได้ ซึ่งอิทธิพลของยุโรปมีสองสายได้แก่ "Art Decoratif" พ.ศ. 2463- 2473 เรือนฝรั่งเศส คริสต์ศตวรรษที่ 19

2.7.5 รูปแบบอาคารทันสมัย หรือ อาคารสมัยใหม่

อาคารที่ได้รับอิทธิพลจากสถาปัตยกรรมสมัยใหม่ หลังคาส่วนใหญ่มักเป็นลาดฟ้า ที่ทำด้วยคอนกรีตเสริมเหล็ก เป็นสัญลักษณ์ของความทันสมัยในช่วงเวลานั้น ซึ่งจะใช้ตกแต่งภายนอกอาคารเป็น façade ผนังด้านในและด้านนอก ก่ออิฐ จะไม่รับน้ำหนัก ประตู หน้าต่างใหญ่แตกต่างจากอาคารประเภทอื่น มีแบบบานพับต่อกัน หรือบานเกล็ด วัสดุโครงสร้างหลักเป็นคอนกรีตเสริมเหล็ก ระบบเสาคาน ผนังก่ออิฐ และตกแต่งด้วยไม้ จากพื้นหาเพดานสูงทำให้ภายในมีความโปร่งโล่ง อาคารประเภทนี้สร้างในช่วง พ.ศ. 2493 – 2513 มีบางส่วนยังคงรักษาร่องรอยอิทธิพลของสถาปัตยกรรมอาณานิคมไว้บ้าง การตกแต่งภายในได้รับอิทธิพลมาจาก Art de coratif

2.7.6 รูปแบบอาคารผสม

อาคารที่ไม่มีลักษณะเฉพาะตัว ไม่มีเอกลักษณ์ ไม่สามารถจัดเข้ากับประเภทอาคารอื่น สถาปัตยกรรมประเภทนี้เกิดจากสามประเด็นคือ ความไม่รูปแบบเดิมของสถาปัตยกรรม การปรับปรุงไม่มีหลักการและไม่ศึกษาแบบเดิม การใช้รูปแบบสถาปัตยกรรมหลายประเภทปนกันมาก อาคารประเภทนี้จะเกิดในช่วง พ.ศ.2501 – 2513 และยุคปัจจุบัน เพราะเป็นช่วงที่ตัวเมืองมีการขยายตัวมากจึงรับแบบอย่างในการดำรงชีวิตจากประเทศอื่น รวมทั้งสถาปัตยกรรม ในช่วง พ.ศ. 2503 แบบบ้านวิลล่าส่วนมากนำมาจาก อเมริกา และยุโรป ผสมผสานกับวัฒนธรรมท้องถิ่น แต่วิถีการอยู่อาศัยยังคงแบบเดิม ทำให้เกิดสถาปัตยกรรมที่น่าสนใจ แต่ส่วนใหญ่จะไม่มี ความกลมกลืน และกลายเป็นความเศษเหลือทางด้านสถาปัตยกรรม



ภาพที่ 18 ที่ตั้งอาคารสถานทูตฝรั่งเศสในนครหลวงเวียงจันทน์

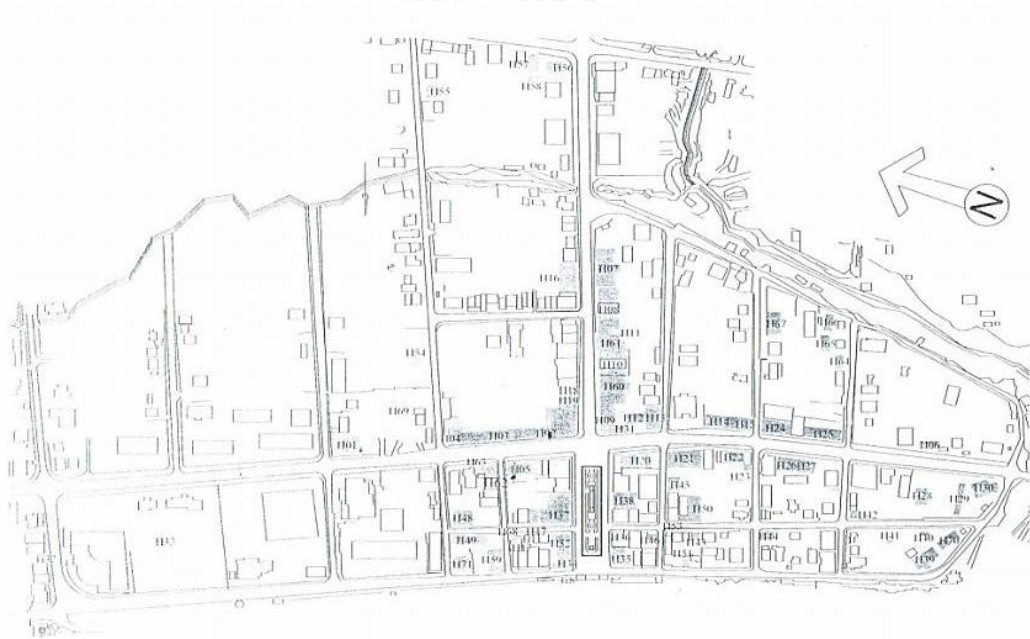

ภาพที่ 19 ที่ตั้งอาคารสถานทูตฝรั่งเศสในท่าแขกแขวงคำม่วน

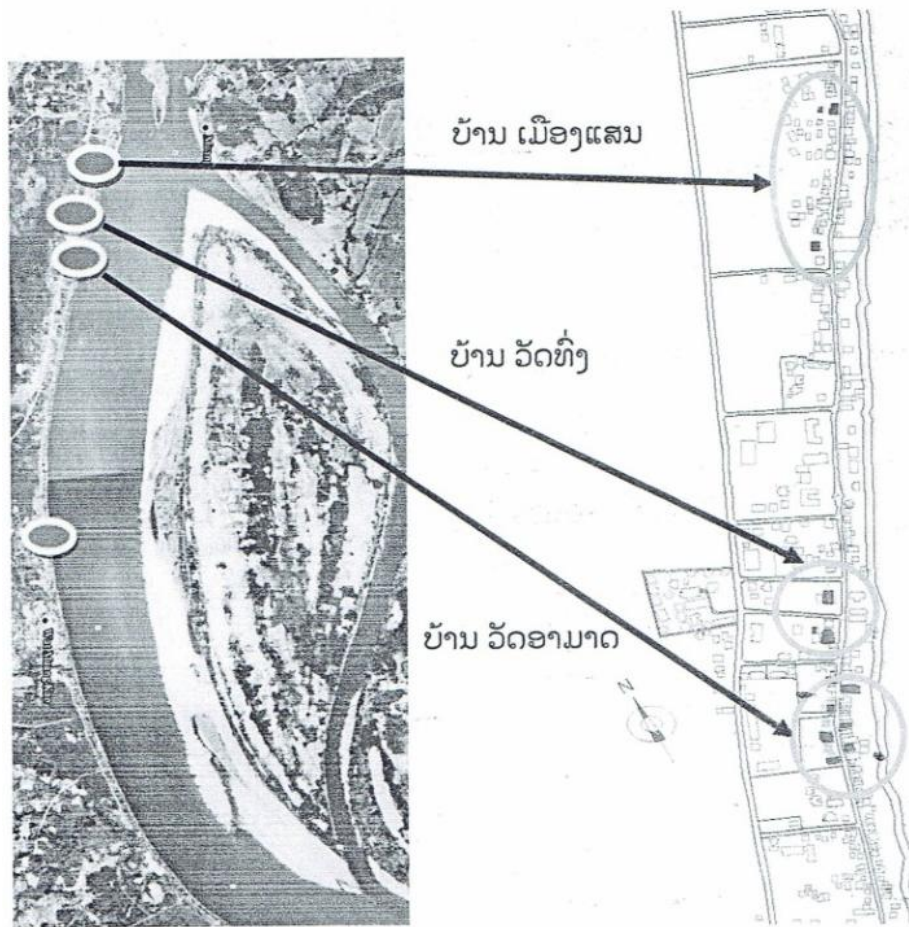

ภาพที่ 20 ที่ตั้งอาคารอาณานิคมฝรั่งเศสในเมืองจำปาสักแขวงจำปาสัก

2.8 ทฤษฎีเกี่ยวกับอาคารอาณานิคม

ก. ตาวัน พมมะจัน (2553) กล่าวว่าอาคารอาณานิคมเหมือนกับอาคารทั่วไป เรียบง่าย หลังคามีเป็นรูปทรงเรขาคณิตไม่ซับซ้อน หรือหลังคาแบบปั้นหย่า(Hipped roof) รูปร่างอาคารฟอร์ม (form) ส่วนใหญ่จะเป็นสี่เหลี่ยม ตัวอาคารสร้างด้วยอิฐและไม้ อาคารเป็นอาคารสองชั้นพื้นอาคารชั้นบนทำด้วยไม้ ไม้ที่นำมาสร้างส่วนมากจะเป็นไม้ที่มีความแข็งแรง และมีขนาดใหญ่ ตัวอาคารมีการตกแต่งเช่น ค้ำยัน บัวหัวเสา บัวคาน ชุ่มประตู หน้าต่าง ขอบหน้าต่างทำเป็นคู่ บางอาคารประตูและหน้าต่างที่ทำด้วยกระจกสี บางอาคารมีประตูแบบฝรั่งเศสที่สามารถเปิดได้ทั้งด้านในและด้านนอก

การใช้สอยภายในอาคารข้างล่างจะทำเป็นห้องรับแขก มีห้องครัวและห้องเก็บของ ข้างบนจะทำเป็นห้องนอน ในแต่ละห้องจะมีประตูคู่อยู่ระหว่างกลางที่สามารถเชื่อมต่อออกไปหาระเบียง ประตูจะถูกตกแต่งด้วยลวดลายต่างๆ ระเบียงก็มีการเชื่อมต่อแต่ละห้องเข้าหากันเพื่อให้ลมผ่าน

สะดวก ระเบียบทางด้านหน้าอาคารทำเป็นโค้งเพื่อให้อากาศผ่านสบายเหมาะแก่การนั่งเล่น และพักผ่อน ภาพรวมแล้วเรือนแบบฝรั่งจะไม่มีทางเดินภายในบ้าน ทั้งนี้เพื่อให้มีพื้นที่ภายในบ้านกว้างขึ้น

อาคารอาณานิคม(Colonial Style) ด้านหน้าของอาคารมีความโดดเด่นด้วยการตกแต่งบัวอาคารเป็นช่วงโค้ง(Arch) ต่อเนื่องกันเป็นระยะๆ อาคารได้นำลวดลายรูปแบบศิลปะที่คล้ายกับสถาปัตยกรรมกรีก-โรมัน ได้แก่บัวหน้าต่างมีลักษณะโค้ง หัวเสาแบบม้วนเปลือกหอยหรือใบไม้ขนาดใหญ่ ทำให้นักวิชาการบางคนไม่ชอบเรียกว่าสถาปัตยกรรมโคโลเนียนแต่เรียกว่า “สถาปัตยกรรมที่มีรูปแบบคล้ายกับนีโอคลาสสิก”(Neo Classical)

ข. ศาสตรา อินทวงศ์ (2555) กล่าวว่า สถาปัตยกรรมใน สปป.ลาว ได้รับอิทธิพลจากต่างประเทศได้แก่

๑. อิทธิพลจากตะวันตก รูปทรงด้านนอกมีลักษณะเฉพาะใน “รูปแบบเจ้าเมืองอาณานิคม” เป็นรูปที่ปรับมาจากสถาปัตยกรรมแบบตะวันตกให้เข้ากับสภาพดินฟ้าอากาศในประเทศลาวเช่น หลังคา ระเบียบ ระบายระบายอากาศ และอื่นๆ สถาปัตยกรรมนี้ บางอาคารยังได้ประยุกต์จากองค์ประกอบของอาคารศาสนาในลาวเช่น หลังคา ค้ำยัน และใช้วิธีการก่อสร้าง และวัสดุแบบใหม่ที่ต่างจากอาคารลาวเดิมมาใช้เช่น วงกบ บานประตูบานเกร็ด หน้าต่าง ลูกตึง ลวดลายประดับต่างๆ

๒. อิทธิพลจากจีนและเวียดนาม เป็นต้นฉบับของเรือนแถวและห้องแถวยาว เรือนแถวชั้นล่างจะเป็นพื้นที่ใช้สอยสำหรับกิจการการค้า ส่วนชั้นบนจะเป็นที่อยู่อาศัยของเจ้าของ ส่วนครัวเรือนจะแยกออกจากเรือนใหญ่ จะแบ่งเป็นเขตใช้สอยและเขตที่พักอาศัย ห้องแถวยาวจะประกอบเป็นช่วงต่อกันไปตามถนนใหญ่ จะมีรูปแบบคล้ายกับเรือนที่กล่าวมา แต่จะต่อเทียบออกมาด้านหน้าเพื่อจัดสรรของขาย

2.9 ข้อมูลทั่วไปเกี่ยวกับ สปป.ลาว

2.9.1 ที่ตั้ง ขอบเขต

ประเทศลาว เป็นประเทศในภูมิภาคเอเชียตะวันออกเฉียงใต้ ตั้งอยู่บนใจกลางของคาบสมุทรอินโดจีน มีพื้นที่โดยรวมประมาณ 236,800 ตารางกิโลเมตรแบ่งเป็นพื้นดิน 230,800 ตารางกิโลเมตร พื้นน้ำ 6,000 ตารางกิโลเมตร โดยลาวเป็นประเทศที่ไม่มีทางออกสู่ทะเล (Landlocked) เนื่องด้วยตลอดแนวชายแดนของประเทศ ลาวซึ่งมีความยาวรวม 5,083 กิโลเมตร ล้อมรอบด้วยชายแดนของประเทศเพื่อนบ้าน 5 ประเทศ ดังนี้

๑. ประเทศจีนทางด้านทิศเหนือ (423 กิโลเมตร)

๒. ประเทศไทยทางด้านทิศใต้และทิศตะวันตก (1,810 กิโลเมตร)
๓. ประเทศกัมพูชาทางด้านทิศใต้ (541 กิโลเมตร)
๔. ประเทศเวียดนามทางด้านทิศตะวันออก (2,130 กิโลเมตร)
๕. ประเทศพม่าทางด้านทิศตะวันตก(236กิโลเมตร)

ความยาวพื้นที่ประเทศลาวตั้งแต่เหนือจรดใต้อยาวประมาณ 1,700 กิโลเมตรส่วนที่กว้างที่สุดกว้าง500 กิโลเมตรและที่แคบที่สุด 140 กิโลเมตร

สปป.ลาว เป็นประเทศเดียวในเอเชียตะวันออกเฉียงใต้ที่ไม่มีทางออก ทะเล (Landlocked) โดยมีด้านทิศเหนือติดกับสาธารณรัฐประชาชนจีน แนวเขตแดนยาว 505กม. ทิศใต้ติดกับราชอาณาจักรกัมพูชา ระบบบริหารราชการของสาธารณรัฐประชาธิปไตยประชาชนลาว 13 แนวเขตแดนยาว 435 กม. ทิศตะวันออกติดกับสาธารณรัฐสังคมนิยม เวียดนาม แนวเขตแดนยาว 2,069 กม. และทิศตะวันตกติดกับ ประเทศไทย แนวเขตแดนยาว 1,810 กม. และสาธารณรัฐแห่งสหภาพ พม่า แนวเขตแดนยาว 236 กม. โดยมีพื้นที่ 236,800 ตร.กม. หรือ ประมาณครึ่งหนึ่งของประเทศไทย

2.9.2 สภาพภูมิประเทศ

สปป.ลาว มีพื้นที่ส่วนใหญ่ร้อยละ 90 เป็นเขาและที่ราบสูง โดยมีพื้นที่เพาะปลูกเพียง 50,000 ตร.กม. หรือร้อยละ 21.11 ของพื้นที่ทั้งหมด ภูมิประเทศของลาวอาจแบ่งได้เป็น

ก. เขตภูเขาสูง เป็นพื้นที่ที่สูงกว่าระดับน้ำทะเลโดยเฉลี่ย 1,500 เมตรขึ้นไป พื้นที่นี้อยู่ในเขตภาคเหนือของประเทศ

ข. เขตที่ราบสูง คือพื้นที่ซึ่งสูงกว่าระดับน้ำทะเลเฉลี่ย 1,000 เมตร ปรากฏตั้งแต่ทางทิศตะวันออกเฉียงใต้ของที่ราบสูงเมืองพวนไปจนถึงชายแดนกัมพูชา เขตที่ราบสูงนี้มีที่ราบสูงขนาดใหญ่อยู่ 3 แห่ง ได้แก่ ที่ราบสูงเมืองพวน (แขวงเชียงขวาง), ที่ราบสูงนากาย (แขวงคำม่วน) และที่ราบสูงบริเวณ (ภาคใต้)

ค. เขตที่ราบลุ่ม เป็นเขตที่ราบตามแนวฝั่งแม่น้ำโขงและแม่น้ำต่าง ๆ เป็นพื้นที่ที่มีความอุดมสมบูรณ์มากที่สุดในเขตพื้นที่ทั้ง 3 เขต นับเป็นพื้นที่ชุ่มน้ำอันที่สำคัญของประเทศ แนวที่ราบลุ่มเหล่านี้เริ่มปรากฏตั้งแต่บริเวณตอนใต้ของแม่น้ำจิม เรียกว่า ที่ราบลุ่มเวียงจัน ผ่านที่ราบลุ่มสะหวันนะเขต ซึ่งอยู่ตอนใต้เซบั้งไฟและเซบั้งเหียง และที่ราบจำปาสักทางภาคใต้ของลาว ซึ่งปรากฏตามแนวแม่น้ำโขงเรื่อยไปจนถึงชายแดนประเทศกัมพูชา [20]

2.9.3 การปกครอง

การแบ่งเขตการปกครองแบ่งเป็น 16แขวง และนครหลวงเวียงจัน ได้แก่แขวงผังสาดี แขวงหลวงน้ำทา แขวงอุดมไซ แขวงหลวงพะบาง แขวงหัวพัน แขวงบ่อแก้ว แขวงเชียงขวาง แขวงไซ

ยะบูลี แขวงเวียงจันทน์ แขวงบอลิคำไซ นครหลวงเวียงจันทน์ แขวงคำม่วน แขวงสะหวันนะเขต แขวง
 สาละวัน แขวงเซกอง แขวงจำปาสัก แขวงอัตตะปือ โดยในหนึ่งแขวงจะมี หลายเมือง ซึ่งจะมีหนึ่ง
 เมืองเป็นเมืองหลวงเรียกว่า “เมืองเอก” และหนึ่งระบบบริหารราชการของสาธารณรัฐ
 ประชาธิปไตยประชาชนลาว 39 เขตปกครอง พิเศษ เรียกว่า นครหลวง และมีคำขวัญประจำ สปป.
 ลาว ที่เขตการปกครองต่างๆ อย่างเป็นหนึ่งเดียว คือ สาธารณรัฐ ประชาธิปไตยประชาชนลาว
 สันติภาพ เอกราช ประชาธิปไตยเอกภาพ วัฒนาถาวร

2.9.4 การคมนาคม

ในอดีต สปป.ลาว เส้นทางคมนาคมไม่ค่อยมีความสะดวก เนื่องจากสภาพภูมิประเทศที่
 ราบสูง ภูเขาสูง และพัฒนายาก แม่น้ำโขง และแม่น้ำอุ เป็นเส้นทางธรรมชาติที่เหมาะสมแก่การ
 คมนาคมทางน้ำ แต่จะใช้ได้ดีในฤดูน้ำหลาก ในช่วงเดือนธันวาคมถึงเดือนพฤษภาคม ส่วนเดือนที่
 มีน้ำน้อย การคมนาคมจะใช้ได้เฉพาะยานพาหนะขนาดเล็กเท่านั้น ส่วนคนลาวในที่ราบลุ่มที่
 อาศัยอยู่ตามริมแม่น้ำ การเดินทางเพื่อไปมาหาสู่กัน หรือติดต่อเพื่อการค้าจะใช้น้ำเป็นหลัก จึง
 ทำได้ในระยะทางที่ค่อนข้างจำกัด

ระบบถนนเริ่ม มีการกระจายไปเป็นเครือข่ายในสมัยเป็นอาณานิคมของประเทศฝรั่งเศส
 ในปัจจุบัน รัฐบาลลาวได้ให้ความสำคัญ ในการพัฒนาระบบโครงสร้างพื้นฐานของประเทศ จึงได้มี
 การตัดถนนเพิ่ม และสร้างถนนเครือข่ายไปยังพื้นที่ต่างๆของประเทศมากขึ้น โดยการสนับสนุน
 ทางการเงินจากองค์กรระหว่างประเทศจำนวนมาก¹

2.9.4.1 การคมนาคมทางบก

ก. ทางหลวงหมายเลข 1 เริ่มจากชายแดนสปป.ลาว ที่ติดกับจีนแขวงผังสาไล ผ่าน
 แขวงผังสาไล หลวงน้ำทา อุดมไซ หลวงพะบาง และเชื่อมต่อกับทางหลวงหมายเลข 6 ที่แขวงหัว
 พัน

ข. ทางหลวงหมายเลข 2 เชื่อมสปป.ลาว-เวียดนาม ต่อจากทางหลวงหมายเลข 3 ที่
 แขวงหลวงน้ำทา ผ่านแขวงผังสาไล จากนั้นเชื่อมต่อกับทางหลวงหมายเลข 6 ของเวียดนามที่เมือง
 เดียนเบียนฟู มุ่งสู่ฮานอยได้

ค. ทางหลวงหมายเลข 3 เป็นส่วนหนึ่งของโครงการ Northern Economic Corridor
 Project เพื่อเชื่อมโยงไทย-ลาว-จีน จากอำเภอเชียงของ จังหวัดเชียงราย เข้าสู่สปป.ลาวที่เมือง
 ห้วยซาย แขวงบ่อแก้ว (รัฐบาลลาวกำลังดำเนินการก่อสร้างสะพานมิตรภาพไทย-ลาวแห่งที่ 4 เพื่อ

¹ พงษ์รัตน์ดา บุตรโต, 2559. เส้นทางคมนาคมใน สปป. ลาว. ศูนย์บริการข้อมูลการค้าชายแดนไทยกับประเทศเพื่อนบ้าน
 กรมการค้าต่างประเทศ.

อำนวยความสะดวกแก่การสัญจรตามทางหลวงหมายเลข 3) ผ่านหลวงน้ำทา สุ่มณฑลยูนนาน ประเทศจีน รวมระยะทางจากเชียงรายสู่คุนหมิงประมาณ 1,200 กิโลเมตร เฉพาะส่วนที่ผ่านสปป.ลาว มีระยะทาง 228 กิโลเมตร

ง. ทางหลวงหมายเลข 4 เริ่มตั้งแต่เมืองแก่นท้าว แขวงไชยะบุรี ซึ่งอยู่ตรงข้ามอ.ท่าลี่ จังหวัดเลย โดยมีสะพานมิตรภาพไทย-ลาว ข้ามแม่น้ำเหือง เชื่อมทั้งสองฝั่ง ทางหลวงหมายเลข 4 ตัดผ่านแขวงไชยะบุรีไปบรรจบกับทางหลวงหมายเลข 13 เหนือ ที่เมืองเชียงเงิน แขวงหลวงพระบาง เส้นทางนี้ต้องผ่านแม่น้ำโขงซึ่งในปัจจุบันยังไม่มีสะพาน แต่ สปป.ลาว กำลังจะก่อสร้างสะพาน ข้ามแม่น้ำโขงเพื่อเชื่อมแขวงหลวงพระบางกับแขวงไชยะบุรี (ปากคอน-ท่าเตือ) ความยาว 620 เมตร กว้าง 10.5 เมตร และปรับปรุงถนนจากสะพานไปเมืองเชียงเงิน แขวงหลวงพระบาง ระยะทาง 58 กิโลเมตรเป็นถนนลาดยาง เส้นทางนี้จะอำนวยความสะดวกในการเดินทางและขนส่งระหว่าง จังหวัดเลยกับแขวงไชยะบุรีและแขวงหลวงพระบาง

จ. ทางหลวงหมายเลข 7 เชื่อมต่อถนนหมายเลข 13 กับถนนที่จะไปเมืองวินท์ ของ ประเทศเวียดนาม ยาว 270 กิโลเมตร ลาดยางแล้วประมาณ 170 กิโลเมตร

ฉ. ทางหลวงหมายเลข 8 แยกจากถนนหมายเลข 13 บริเวณตอนกลางของประเทศ เชื่อมต่อจากประเทศไทยสู่ สปป.ลาว ที่เมืองปากกระดิ่ง แขวงบอลิคำไซ และเชื่อมต่อกับถนน หมายเลข 1 ของเวียดนามที่มุ่งสู่เมืองวินท์ และฮาดิง เมื่อการก่อสร้างสะพานมิตรภาพไทย-ลาว แห่งที่ 3 ข้ามแม่น้ำโขงแล้วเสร็จ (จังหวัดนครพนม-แขวงคำม่วน) การเดินทางจากภาค ตะวันออกเฉียงเหนือของไทยไปเวียดนามสามารถใช้ทางหลวงหมายเลข 8 ได้สะดวกขึ้น

ช. ทางหลวงหมายเลข 9 แยกจากถนนหมายเลข 13 ที่แขวงสะหวันนะเขต เชื่อมจาก จังหวัดมุกดาหารของไทย ผ่านทางสะพานมิตรภาพไทย-ลาวแห่งที่ 2 มุ่งสู่เวียดนามที่ด่านลาวบาว เป็นถนนสายเศรษฐกิจที่สำคัญ ในปัจจุบันและอนาคต โดยเฉพาะด้านการท่องเที่ยวและการขนส่ง สินค้าจากไทยสู่ สปป.ลาวและเวียดนาม

ซ. ทางหลวงหมายเลข 10 เชื่อมต่อกับสะพานข้ามแม่น้ำโขงที่เมืองปากเซ แขวง จำปาสัก

ณ. และเชื่อมต่อกับจังหวัดอุบลราชธานีที่ด่านช่องเม็ก

ด. ทางหลวงหมายเลข 12 เชื่อมทางหลวงหมายเลข 13 ที่เมืองท่าแขก แขวงคำม่วน เชื่อมกับจังหวัดนครพนมของไทย ซึ่งกำลังก่อสร้างสะพานมิตรภาพแห่งที่ 3 และเชื่อมต่อกับ ประเทศเวียดนามที่ด่านนาฝ้า-จาลอ

ฎ. ทางหลวงหมายเลข 13 เชื่อมทางตอนใต้และเหนือของ สปป.ลาว เริ่มจากชายแดนติดประเทศกัมพูชา เลาะเลียบบตามแม่น้ำโขง ถึงนครหลวงเวียงจันทน์และผ่านไปยังแขวงอุดมไซ เชื่อมกับถนนหมายเลข 7, 8 และ 9

ฏ. ทางหลวงหมายเลข 18 แยกมาจากทางหลวงหมายเลข 13 ใต้ที่แขวงจำปาสัก ตัดผ่านแขวงอัตตะปือ ไปออกชายแดน ประเทศเวียดนามที่ด่านพุกเกือ

2.9.4.2 การคมนาคมทางอากาศ

ภายใน พ.ศ. 2563 สปป.ลาว มีแผนที่จะทำการศึกษาเพื่อปรับปรุง สนามบินรวม 11 แห่ง เช่น สนามบินระหว่างประเทศวัดไต สนามบินหลวงพะบาง สนามบินสะหวันนะเขต และสนามบินอุดมไซ เป็นต้น ในปัจจุบัน สปป.ลาว มีสนามบินนานาชาติเพียง 3 แห่ง คือ

ก. ท่าอากาศยานนานาชาติปากเซ อยู่ในแขวงจำปาสัก รัฐบาลไทย โดยสำนักงานความร่วมมือพัฒนาเศรษฐกิจและประเทศเพื่อนบ้าน (องค์การมหาชน) ได้ให้การสนับสนุนด้านการเงินในการขยายทางวิ่ง ทางขับ ลานจอดเครื่องบิน และติดตั้งอุปกรณ์การบินที่จำเป็น รวมถึงปรับปรุงหอบังคับการบิน เพื่อให้สนามบินปากเซได้มาตรฐานสนามบินระหว่างประเทศ

ข. ท่าอากาศยานนานาชาติหลวงพะบางอยู่ในแขวงหลวงพะบาง ระบบบริหารราชการของสาธารณรัฐประชาธิปไตยประชาชนลาว 47 ปัจจุบันรัฐบาลจีนได้ให้ความช่วยเหลือในการก่อสร้างทางวิ่งยาว กว่า 3 กิโลเมตร ขนานไปกับทางวิ่งเดิม

ค. ท่าอากาศยานนานาชาติวัดไต ซึ่งห่างจากนครหลวงเวียงจันทน์ประมาณ 3 กิโลเมตร โดยท่าอากาศยานนานาชาติแห่งนี้ถือได้ว่าเป็นสนามบินพาณิชย์หลักของ สปป.ลาว ที่สามารถเชื่อมโยงไปยังเมืองใหญ่ในเอเชียตะวันออกเฉียง ซึ่งรัฐบาลไทยโดยสำนักงานความร่วมมือพัฒนาเศรษฐกิจกับประเทศเพื่อนบ้าน (องค์การมหาชน) ได้ให้การสนับสนุนด้านการเงินในการปรับปรุงเพื่อการรองรับเครื่องบินขนาดใหญ่ และช่วยเพิ่มศักยภาพทางเศรษฐกิจให้แก่ สปป.ลาวและเป็น การส่งเสริมความสัมพันธ์อันดีของทั้งสองประเทศ

2.9.4.3 การคมนาคมโดยทางน้ำ

สปป.ลาว ไม่มีทางออกทะเล แต่มีเส้นทางแม่น้ำโขง จึงพัฒนาท่าเรือในจุดต่างๆ ดังนี้

ก. ท่าเรือเชียงแสนแห่งที่ 1 จังหวัดเชียงรายตรงข้ามบ้านห้วยชาย แขวงบ่อแก้ว

ข. ท่าเรือเชียงแสนแห่งที่ 2 ตั้งอยู่บริเวณใกล้สามเหลี่ยมปากแม่น้ำกกที่บรรจบแม่น้ำโขง ในบริเวณบ้านสบกกตำบลเวียงอำเภอเชียงแสน ห่างจากท่าเรือเชียงแสนแห่งแรกลงมาทางใต้ประมาณ 5 กิโลเมตร ใช้งบประมาณในการก่อสร้างกว่า 1,000 ล้านบาท บนพื้นที่ 600 ไร่

ค. ท่าเทียบเรือบ้านวินใต้มีถนนเชื่อมกับถนนหมายเลข 13 แขวงคำม่วน ซึ่งทั้งถนนและท่าเทียบเรือบ้านวินใต้เป็นความร่วมมือกัน 48 ระหว่างกรมการขนส่งทางน้ำและ พาณิชยน์าวี

และกรมทางหลวงกับ กระทรวงคมนาคมขนส่งไปรษณีย์โดยก่อสร้างท่าเทียบเรือที่ฝั่งไทยตั้งอยู่ที่ บ้านเวินพระบาท ตำบล เวินพระบาท อำเภอท่าอุเทน จังหวัดนครพนม

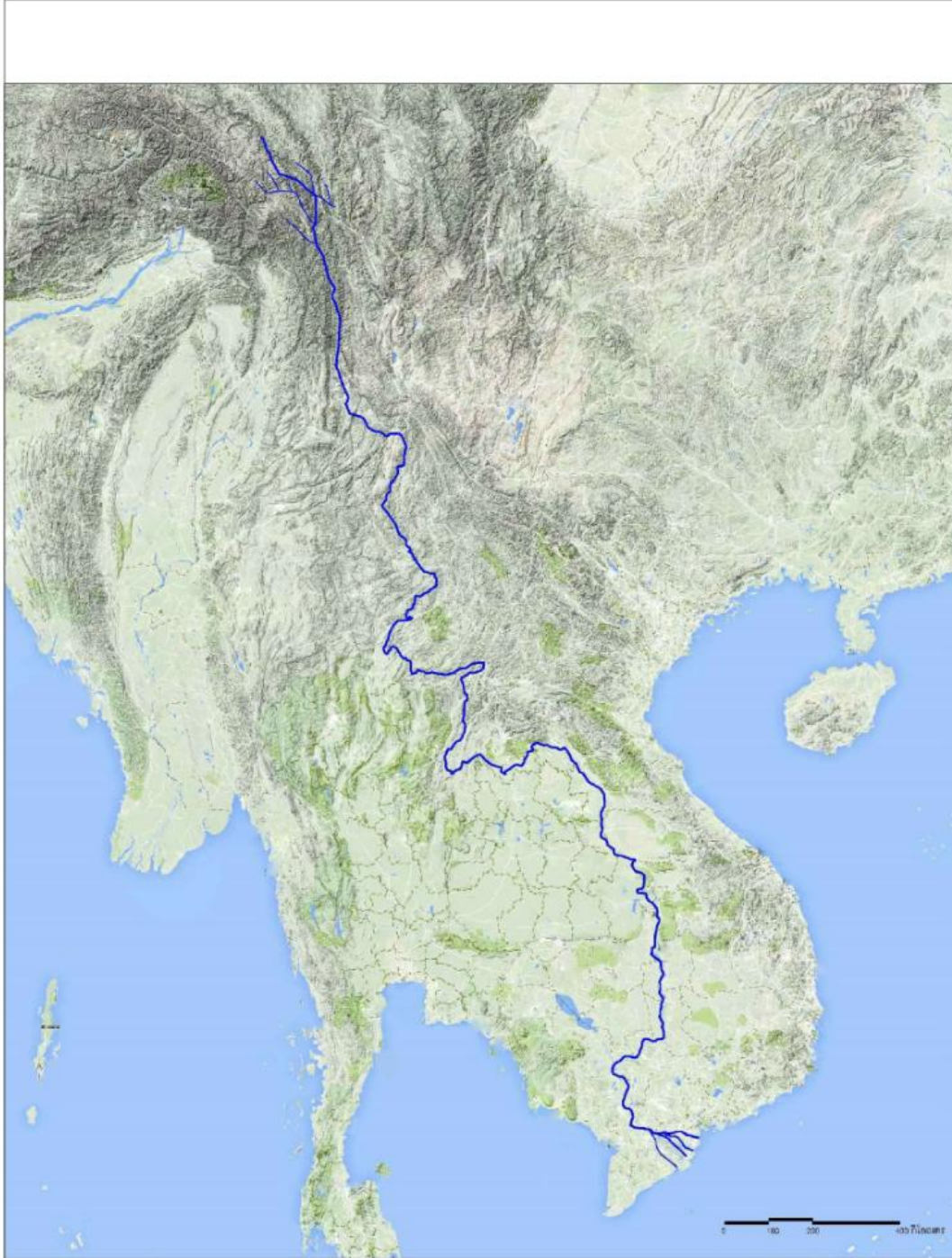

ภาพที่ 21 แผนที่สภาพภูมิประเทศลุ่มน้ำโขง

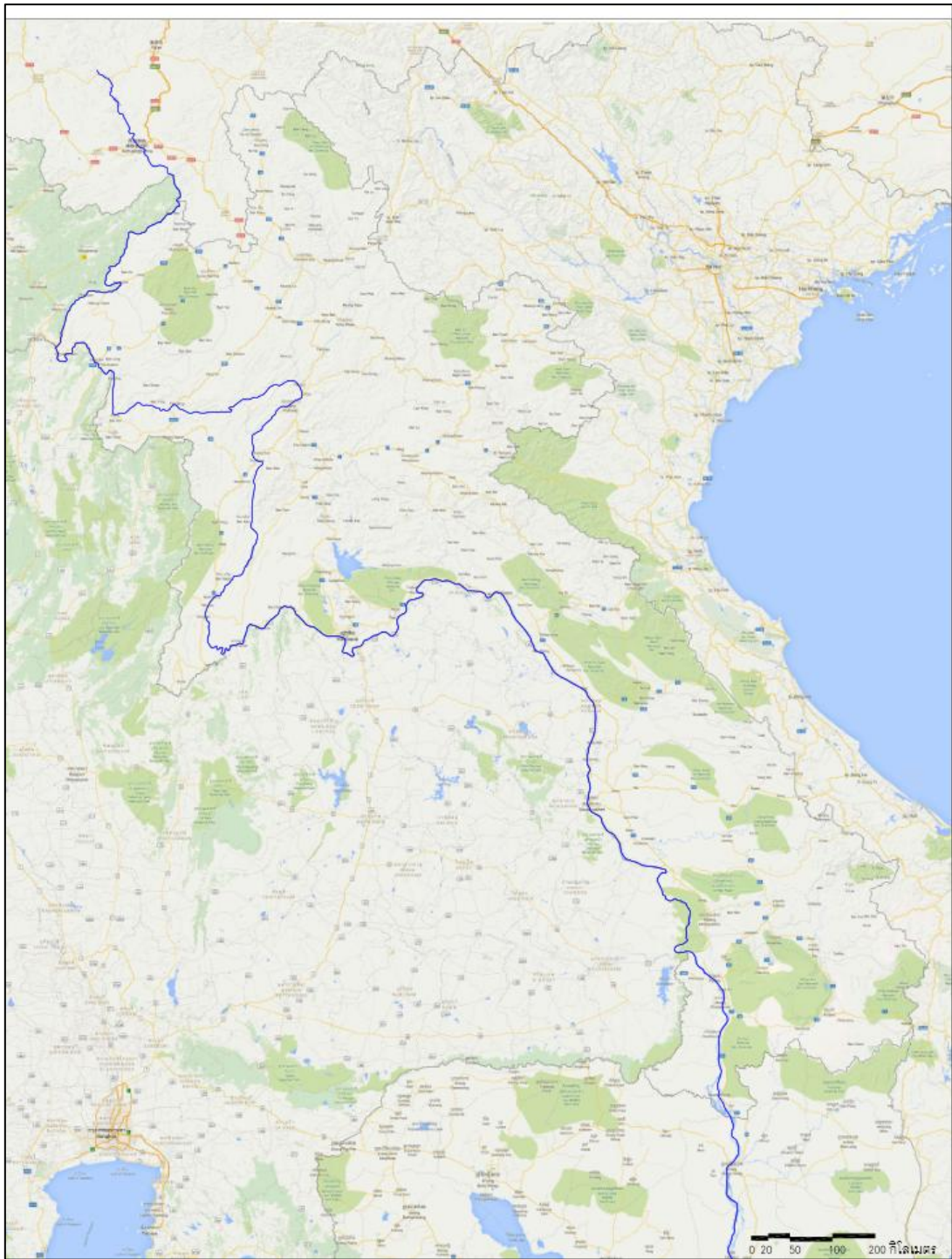

ภาพที่ 22 แผนที่สภาพภูมิประเทศในเขตพื้นที่การศึกษา

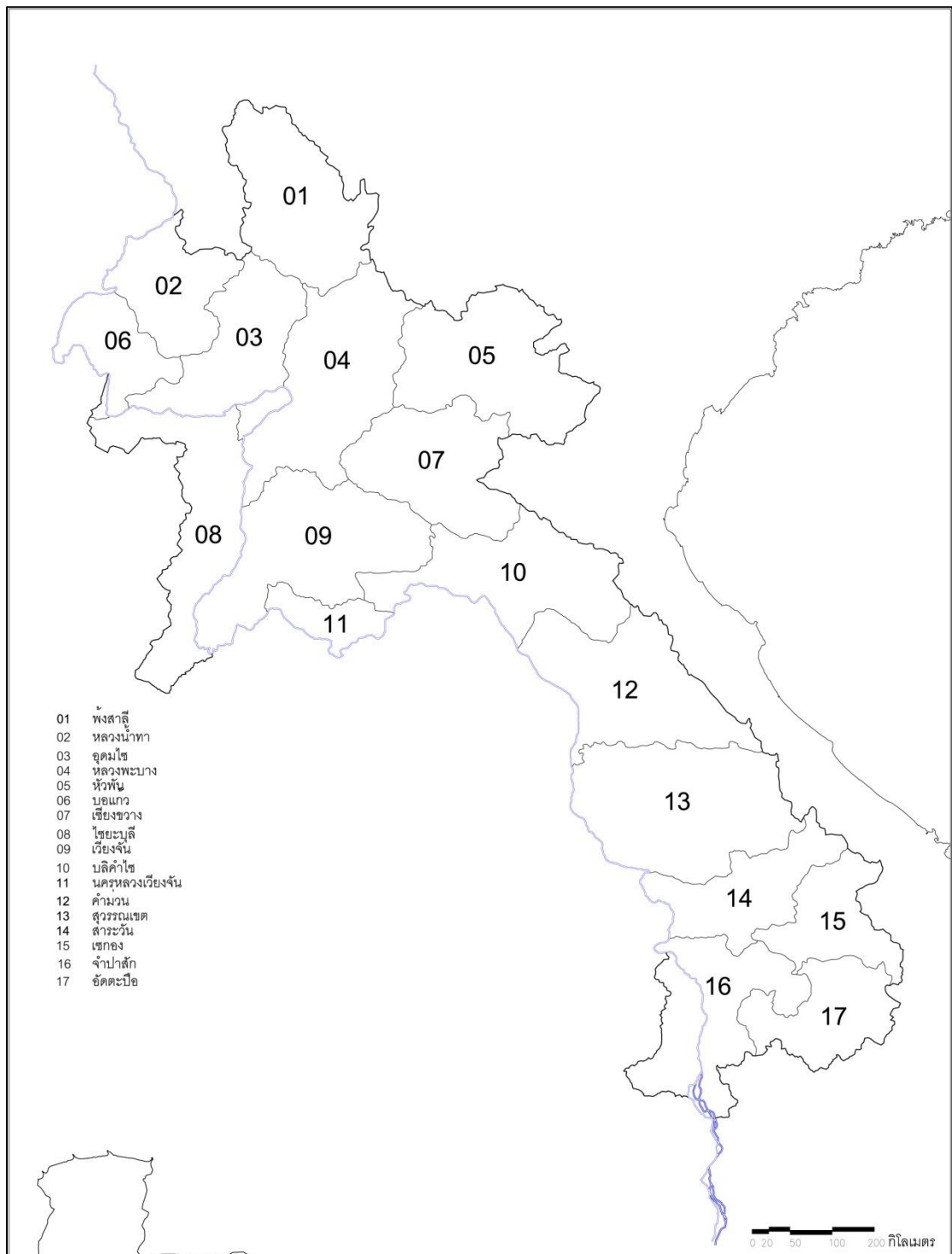

ภาพที่ 23 แผนที่แขวง

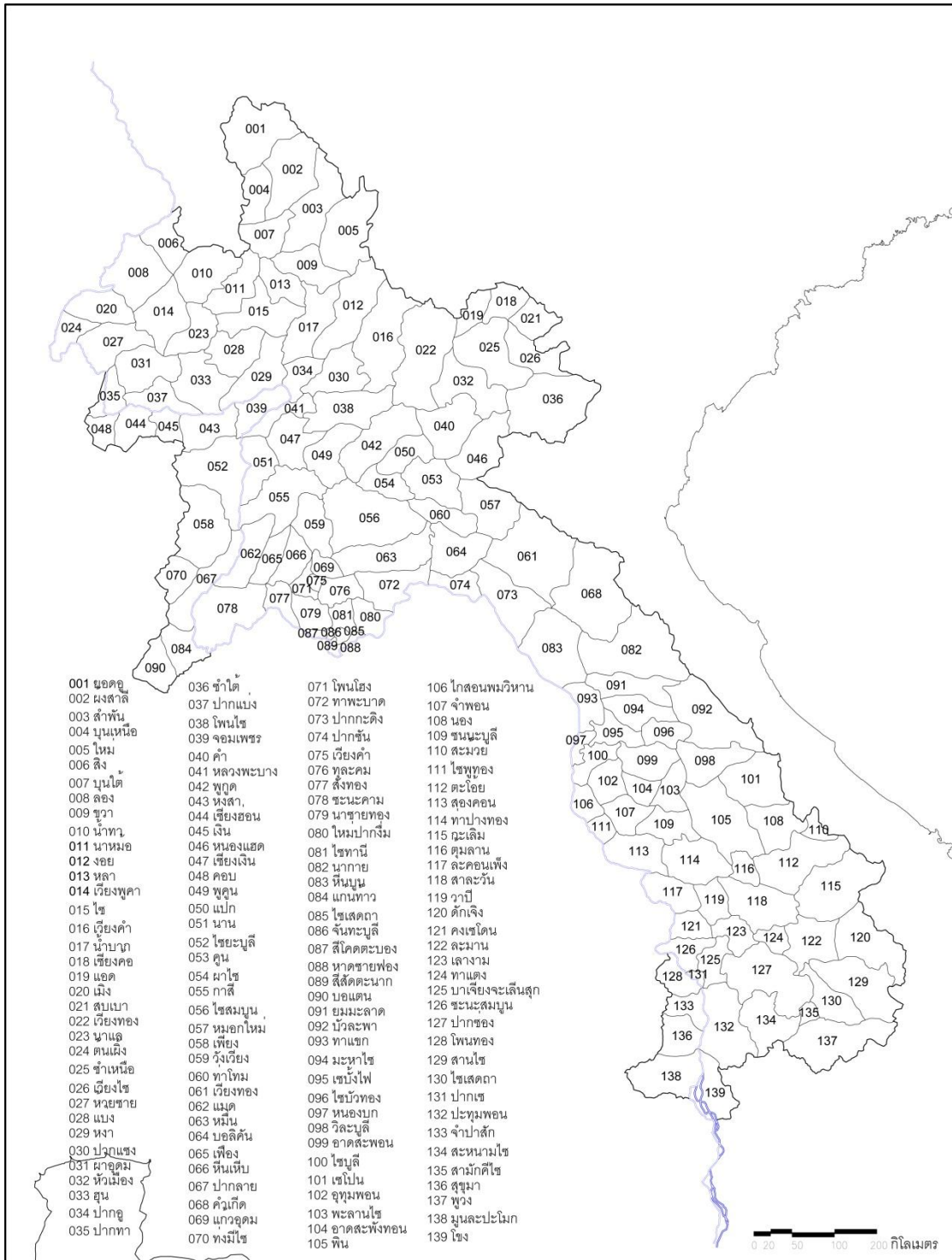

ภาพที่ 24 แผนที่เมือง

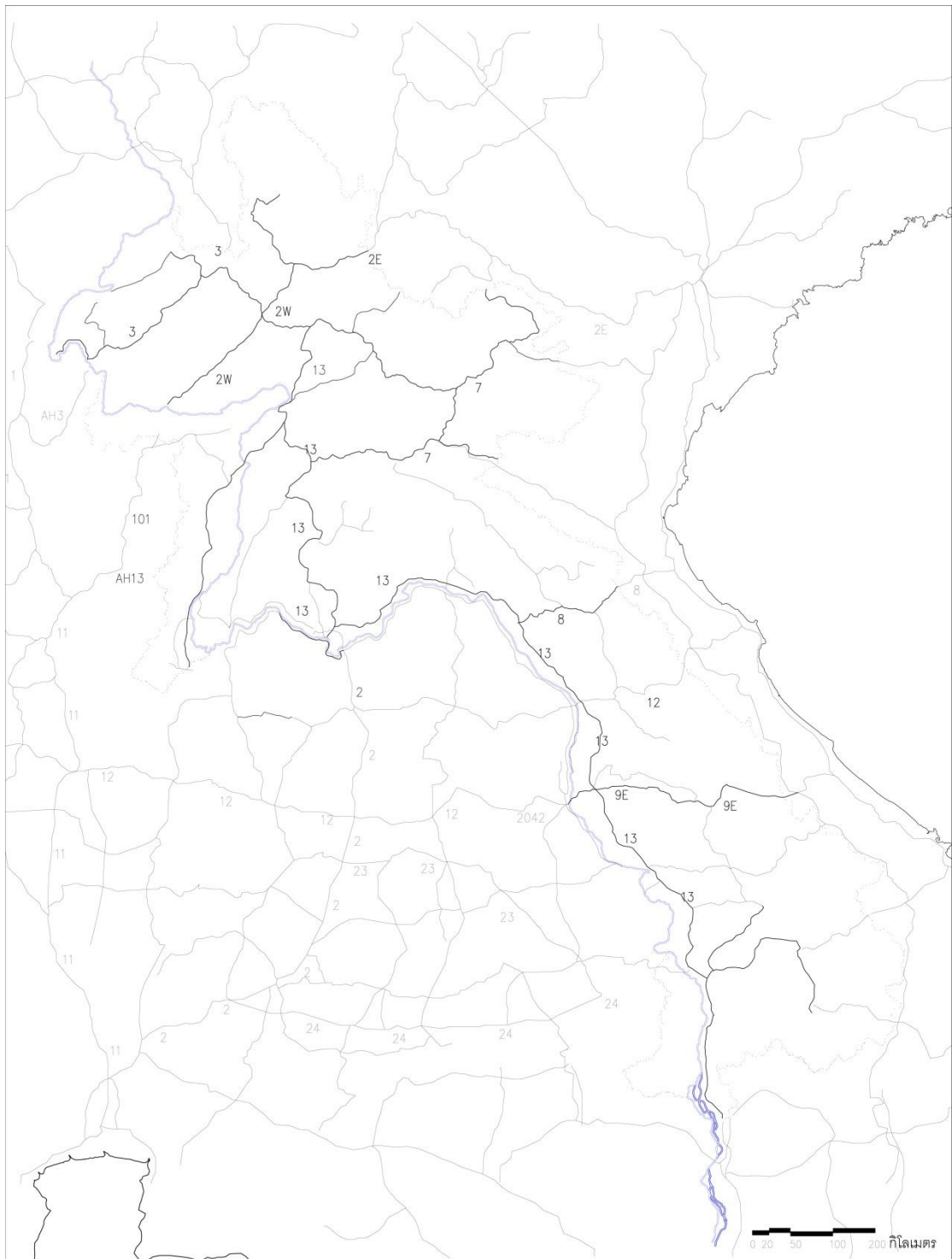

ภาพที่ 25 แผนที่ทางหลวง

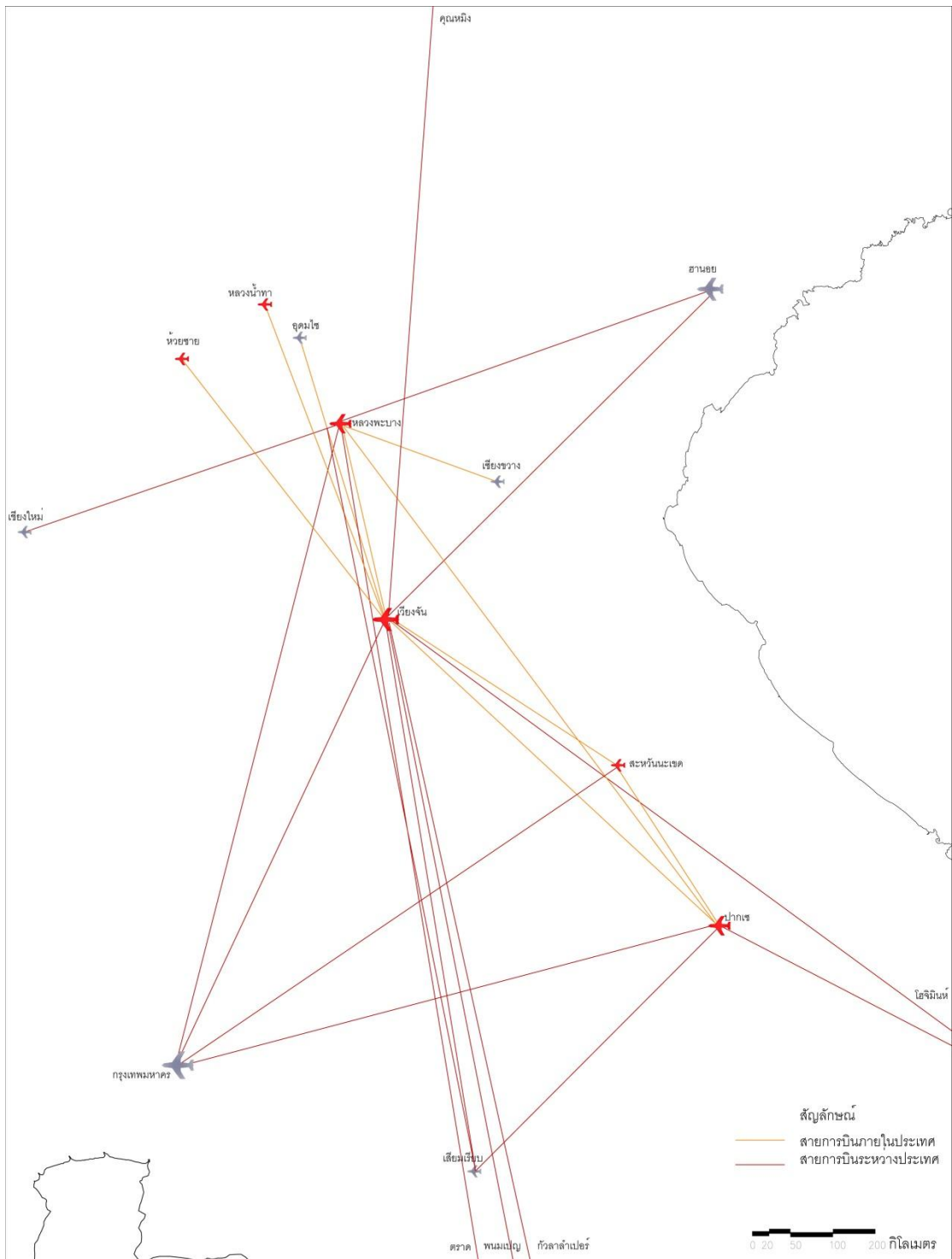

ภาพที่ 26 แผนที่สนามบินและเส้นทางบินต่างๆ

บทที่ 3

การเก็บข้อมูล

3.1 พื้นที่ลงสำรวจ

การเก็บข้อมูลจะสำรวจข้อมูลทั้งหมด 17 แขวงทั่วประเทศลาวได้แก่
แขวงผังสาไล ได้แก่ เมืองพงสาไล เมืองใหม่ เมืองขวา เมืองคำพัน เมืองบุนเหนือ เมืองยอดคูลู เมือง
บุนใต้

แขวงหลวงน้ำทาได้แก่ เมืองน้ำทา เมืองสิง เมืองลอง เมืองเวียงพูคา เมืองนาแล
แขวงอุดมไซ ได้แก่ เมืองไซ เมืองหลา เมืองนาหม้อ เมืองงา เมืองแบ่ง เมืองฮุน เมืองปากแบ่ง
แขวงหลวงพระบาง ได้แก่ เมืองหลวงพระบาง เมืองเชียงเงิน เมืองน่าน เมืองปากคูลู เมืองน้ำบาก
เมืองงอย เมืองปากแซง เมืองโพนไซ เมืองจอมเพชร เมืองเวียงคำ เมืองพูคูน เมืองโพนทอง
หัวพัน ได้แก่ เมืองคำเหนือ เมืองเชียงค้อ เมืองเวียงทอง เมืองเวียงไซ เมืองหัวเมือง เมืองคำใต้
เมืองสบเบา เมืองแอต

แขวงบ่อแก้ว ได้แก่ เมืองห้วยทราย เมืองต้นผึ้ง เมืองเมิง เมืองผาอุดม เมืองปากทา

แขวงเชียงขวาง ได้แก่ เมืองปาก เมืองคำ เมืองหนองแฮด เมืองคูน เมืองหมอกใหม่ เมือง
พูคูด เมืองผาไซ เมืองท่าโหม

แขวงไซยะบูลี ได้แก่ เมืองไซยะบูลี เมืองคอบ เมืองหงสา เมืองเงิน เมืองเชียงฮ่อน เมือง
เพียง เมืองปากลาย เมืองแก่นท้าว เมืองบ่อแตง เมืองท่งมีไซ เมืองไซสะถาน

แขวงเวียงจันทน์ ได้แก่ เมืองโพนโฮง เมืองทุดะคม เมืองแก้วอุดม เมืองกาสี เมืองวังเวียง
เมืองเพื่อง เมืองชะนะคาม เมืองแมด เมืองหินเหิบ เมืองเวียงคำ เมืองไซสมบูน เมืองหมื่น เมืองฮ่ม

แขวงบอลิคำไซ ได้แก่ เมืองปากซัน เมืองท่าพะบาด เมืองปากกะดิง เมืองบอลิคัน เมืองคำ
เกิด เมืองเวียงทอง

แขวงนครหลวงเวียงจันทน์ ได้แก่ เมืองจันทะบูลี เมืองสีโคดตะบอง เมืองไซเสดถา เมืองสีสัต
ตะนาก เมืองนาชายทอง เมืองไซธานี เมืองหาดชายฟอง เมืองดั่งทอง เมืองใหม่ปากงึม

แขวงคำม่วน ได้แก่ เมืองท่าแขก เมืองมะหาไซ เมืองหนองบก เมืองหินบูน เมืองยมมะ
ลาด เมืองบัวละพา เมืองนากาย เมืองเซบั้งไฟ เมืองไซบัวทอง เมืองคูนคำ

แขวงสะหวันนะเขต ได้แก่ เมืองไกสอนพมวิหาน เมืองอุทุมพอน เมืองอาดสะพังทอง เมือง
พิน เมืองเซโปน เมืองนอง เมืองท่าปางทอง เมืองสองคอน เมืองจำพอน เมืองชนบูลี เมืองไซบูลี
เมืองวีละบูลี เมืองอาดสะพอน เมืองไซพูทอง เมืองพะลานไซ

แขวงสาละวัน ได้แก่ เมืองสาละวัน เมืองตะไค้ย เมืองตุ้มลาน เมืองละคอนเพ็ง เมืองวาปี
เมืองคงเซโดน เมืองเล่างาม เมืองสะมัวย

แขวงเซกอง ได้แก่ เมืองละมาน เมืองกะลิม เมืองดักจิ่ง เมืองท่าแตง

แขวงจำปาสัก ได้แก่ เมืองปากเซ เมืองชนะสมบุญ เมืองบาเจียงจะเดินสูง เมืองปากซ่อง
เมืองปะทุมพอน เมืองโพนทอง เมืองจำปาสัก เมืองสุขุมา เมืองมุนละปะโมก เมืองโขง
แขวงอัตตะปือ ได้แก่ เมืองไซเซตธา เมืองสามักคี่ไซ เมืองสะหนามไซ เมืองसानไซ เมืองพวง

3.2 วิธีการจำแนกอาคาร

การสำรวจ จำแนกตามประเด็นสำคัญ 8 ประเด็น ดังนี้

3.2.1 ชนิดอาคาร

ก. อาคารเดี่ยว หมายถึงอาคารที่ตั้งอยู่เดี่ยว ไม่มีส่วนของบ้านติดกับบ้านข้างๆ มีบริเวณพื้นที่เพิ่มเติม



ภาพที่ 28 อาคารเดี่ยว

ข. อาคารแฝด หมายถึงอาคารที่ใช้เป็นที่อยู่อาศัยก่อสร้างติดต่อกันสองบ้าน มีผนัง
ร่วมแบ่งอาคารเป็นบ้าน มีที่ว่างระหว่างรั้วหรือแนวเขตที่ดินกับอาคารด้านหน้าด้านหลังและ
ด้านข้างของแต่ละบ้าน และมีทางเข้าออกของแต่ละบ้านแยกจากกันเป็นสัดส่วน มีแค่ 2 บ้าน ถ้า
เกินกว่าสองบ้านจะเปลี่ยนประเภทเป็น บ้านแถว



ภาพที่ 29 อาคารแฝด

ค. อาคารแถว หมายถึงอาคารที่ก่อสร้างต่อเนื่องกันเป็นแนวยาวตั้งแต่สองคูหาขึ้นไป มีผนังแบ่งอาคารเป็นคูหา และประกอบด้วยวัสดุไม่ทนไฟเป็นส่วนใหญ่



ภาพที่ 30 อาคารแถว

ง. อาคารอื่นๆ หมายถึงอาคารขนาดใหญ่ หรือ อาคารพิเศษ หมายความว่า อาคารที่ต้องการมาตรฐานความมั่นคงแข็งแรงและ ความปลอดภัยเป็นพิเศษ เช่น โรงแรมสรรพ อัจฉรินทร์ หอประชุม พิพิธภัณฑสถานแห่งชาติ หรือ ตู้เรือ คานเรือ หรือท่าจอดเรือ สำหรับเรือขนาดใหญ่ อาคารหรือสิ่งก่อสร้างขึ้นสูงเกิน สะพาน อาคารหรือโครงสร้าง



ภาพที่ 31 อาคารอื่นๆ

3.2.2 ประเภทอาคาร

ก. ประเภทอาคารสถาบัน หมายถึงอาคารที่ทำการสำนักงาน ของหน่วยงานทั้งรัฐและเอกชน



ภาพที่ 32 ประเภทอาคารสถาบัน

ข. ประเภทอาคารบ้านพักอาศัย หมายถึงอาคารซึ่งโดยปกติบุคคลใช้อยู่อาศัยได้ทั้งกลางวันและกลางคืน ไม่ว่าจะเป็นการอยู่อาศัยถาวรหรือชั่วคราว



ภาพที่ 33 ประเภทอาคารบ้านพักอาศัย

ค. ประเภทอาคารธุรกิจการค้า หมายถึงอาคารแถวที่ทำธุรกิจต่างๆ เช่น เป็นโรงแรม เกสต์เฮ้าส์ ร้านค้า ร้านขายของต่างๆ เช่น เสื้อผ้า อาหาร เครื่องใช้สอยต่างๆ



ภาพที่ 34 ประเภทอาคารธุรกิจการค้า

ง. ประเภทอาคารศาสนาคาร หมายถึงอาคารที่ใช้ทำพิธีกรรมต่างๆทางศาสนา เช่น วัด สิม ศาลาของศาสนาพุทธ โบสถ์ของคริสเตียน



ภาพที่ 35 ประเภทอาคารศาสนาคาร

3.2.3 รูปแบบอาคาร

จ. รูปแบบอาคารอาณานิคม หมายถึงอาคารที่มีรูปแบบตะวันตก และ องค์ประกอบของตะวันตกเช่น การตกแต่งบัวหัวเสา ประตู หน้าต่าง ซุ้มทางเข้าที่เป็นเอกลักษณ์ของตะวันตก



ภาพที่ 36 รูปแบบอาคารอาณานิคม

ฉ. รูปแบบอาคารอาคารลาวอาณานิคม หมายถึงอาคาร ที่มีรูปแบบตะวันตก แต่จะใช้อองค์ประกอบของลาวเข้ามาตกแต่งเช่น ค้ำยัน หน้าจั่ว และลวดลายต่างๆที่เป็นเอกลักษณ์ของสถาปัตยกรรมพื้นถิ่นลาว



ภาพที่ 37 รูปแบบอาคารอาคารลาวอาณานิคม

ช. รูปแบบอาคารอาคารลาวประยุกต์ หมายถึงอาคารที่มีรูปแบบสถาปัตยกรรมลาวหรือ เรือนลาว แต่เปลี่ยนวัสดุการก่อสร้างเช่น เสา หลังคา ผนัง



ภาพที่ 38 รูปแบบอาคารอาคารลาวประยุกต์

3.2.4 ผู้ครอบครอง

ก. ผู้ครอบครองราชการ หมายถึง อาคารที่หน่วยงานราชการ



ภาพที่ 39 ผู้ครอบครองราชการ

ข. ผู้ครอบครองส่วนบุคคล หมายถึง อาคารของประชาชนทั่วไป



ภาพที่ 40 ผู้ครอบครองส่วนบุคคล

ค. ผู้ครอบครองเอกชน หมายถึง อาคารขององค์กร บริษัท เอกชน



ภาพที่ 41 ผู้ครอบครองเอกชน

ง. ผู้ครอบครององค์กรทางศาสนา หมายถึง อาคารของหน่วยงานศาสนาต่อสถานภาพต่างๆ ทั้งพุทธศาสนา คริสต์ศาสนา และศาลเจ้า



ภาพที่ 42 ผู้ครอบครององค์กรทางศาสนา

3.2.5 การใช้ประโยชน์

ก. การใช้ประโยชน์บ้านพักอาศัย หมายถึงอาคารบ้านเรือน รวมถึงตึก โรง และแพที่มนุษย์จัดสร้างขึ้น เพื่อให้เป็นที่อยู่อาศัยทั้งกลางวันและกลางคืน ภายในที่อยู่อาศัยประกอบด้วยสิ่งต่างๆ ที่ต้องการ มีทั้งสิ่งอำนวยความสะดวกสบาย อุปกรณ์และสิ่งใช้สอยที่จำเป็นตามความต้องการทางด้านร่างกาย จิตใจ และความเป็นอยู่ที่ดีงามทั้งส่วนตัว และครอบครัวของผู้พักอาศัย



ภาพที่ 43 การใช้ประโยชน์บ้านพักอาศัย

ข. การใช้ประโยชน์ธุรกิจการค้า หมายถึงอาคาร กิจการที่เกี่ยวข้องกับการซื้อขายสินค้า หรือบริการโดยตรงแก่ผู้บริโภคเพื่อตอบสนองความต้องการของผู้บริโภคคนสุดท้าย



ภาพที่ 44 การใช้ประโยชน์ธุรกิจการค้า

ค. การใช้ประโยชน์สาธารณประโยชน์ หมายถึงอาคารที่ใช้เพื่อประโยชน์ในการชุมนุมได้โดยทั่วไปเพื่อกิจกรรมทางราชการ การเมือง การศึกษา การศาสนา การสังคม การนันทนาการ หรือการพาณิชย์กรรม เช่น โรงมหรสพ หอประชุม โรงแรม โรงพยาบาล สถานศึกษา หอสมุด สนาม กีฬากลางแจ้ง สนามกีฬาในร่ม ตลาด ห้างสรรพสินค้า ศูนย์การ



ภาพที่ 45 การใช้ประโยชน์สาธารณประโยชน์

ง. ทิ้งร้าง หมายถึงอาคารที่ไม่มีการปรับปรุงและไม่มีการใช้งาน



ภาพที่ 46 ทิ้งร้าง

3.2.6 สภาพอาคาร

ก. สภาพอาคารดี หมายถึงอาคารที่มีการซ่อมบำรุง ทำให้รูปแบบอาคาร และส่วนตกแต่งมีสภาพสมบูรณ์อาจมีหรือไม่มีการใช้สอยก็ได้



ภาพที่ 47 สภาพอาคารดี

ข. สภาพอาคารต้องซ่อมแซม หมายถึงสภาพอาคารที่มีสภาพทรุดโทรม ขาดการบำรุงรักษา มีความจำเป็นต้องปรับปรุงซ่อมแซม เพื่อไม่ให้พังทลายลงไป



ภาพที่ 48 สภาพอาคารต้องซ่อมแซม

ค. สภาพอาคารทรุดโทรมมาก หมายถึงอาคารที่มีสภาพทรุดโทรม ไม่มีการใช้สอย จึงไม่มีการซ่อมแซมปรับปรุง อาจถึงขั้นพังทลายบางส่วน อาคารอาจมีสภาพไม่มั่นคง เอียงล้มได้



ภาพที่ 49 สภาพอาคารทรุดโทรมมาก

3.2.7 สถานภาพอาคาร

ก. สถานภาพอาคารทั่วไป หมายถึงอาคารทุกอาคารที่ยังไม่ได้รับการอนุรักษ์



ภาพที่ 50 สถานภาพอาคารทั่วไป

ข. สถานภาพอาคารอนุรักษ์ หมายถึงอาคารเก่าที่มีคุณค่าทางทางสถาปัตยกรรมสมควรได้รับการบูรณะและอนุรักษ์ โดยหน่วยงานที่เป็นกำลังหลักในการส่งเสริม



ภาพที่ 51 สถานภาพอาคารอนุรักษ์

ค. สถานภาพโบราณสถาน หมายถึงอาคารหรือสิ่งก่อสร้างที่มนุษย์สร้างขึ้น มีความเก่าแก่ มีประวัติความเป็นมาที่เป็นประโยชน์ทางด้านศิลปะ ประวัติศาสตร์ หรือ โบราณคดี และยังรวมถึงสถานที่หรือเนินดินที่มีความสำคัญทางประวัติศาสตร์ หรือมีร่องรอย กิจกรรมของมนุษย์ปรากฏอยู่

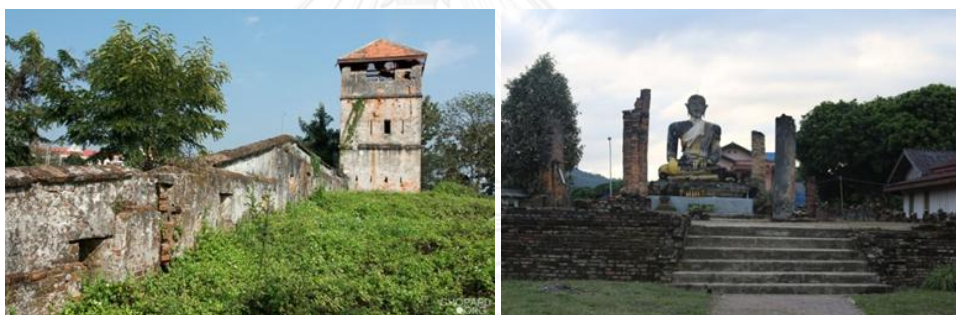

ภาพที่ 52 สถานภาพโบราณสถาน

3.2.8 ข้อเสนอในการปรับปรุง

ก. สถานภาพอาคารคงสภาพและคงการใช้ หมายถึง ยังคงรักษารูปแบบ แผนผังอาคารไว้เช่นในอดีต และยังคงใช้สอยอาคารแบบเดิม



ภาพที่ 53 สถานภาพอาคารคงสภาพและคงการใช้

ข. สถานภาพอาคารคงสภาพและเปลี่ยนการใช้ หมายถึง ยังคงรักษารูปแบบ
แผนผังอาคารไว้เช่นในอดีต แต่เปลี่ยนการใช้สอยไม่เหมือนเดิม



ภาพที่ 54 สถานภาพอาคารคงสภาพและเปลี่ยนการใช้

ค. สถานภาพอาคารเปลี่ยนสภาพแต่คงการใช้ หมายถึง มีการปรับปรุง เปลี่ยนแปลง
รูปแบบแผนผังอาคารไปจากเดิม หากยังคงการใช้ไว้เช่นเดิม

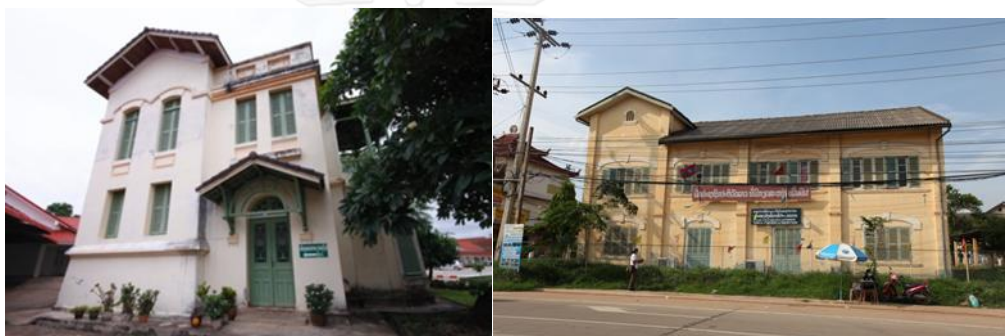

ภาพที่ 55 สถานภาพอาคารเปลี่ยนสภาพแต่คงการใช้

ง. สถานภาพอาคารเปลี่ยนสภาพแต่เปลี่ยนการใช้ หมายถึง มีการปรับปรุง
เปลี่ยนแปลงรูปแบบ แผนผังอาคารไปจากเดิม รวมทั้งเปลี่ยนการใช้สอยใหม่ไม่เหมือนเดิม



ภาพที่ 56 สถานภาพอาคารเปลี่ยนสภาพแต่เปลี่ยนการใช้

ในแบบฟอร์มการเก็บข้อมูล จะมีช่องใส่รหัสอาคาร โดยแบ่งเป็น 8 ช่อง ประกอบด้วย 2 ช่องที่ 1 2 เป็นรหัสแขวง ช่อง 3 4 5 เป็นรหัสเมือง และ 6 7 8 จะเป็นจำนวนอาคารของแต่ละแขวง

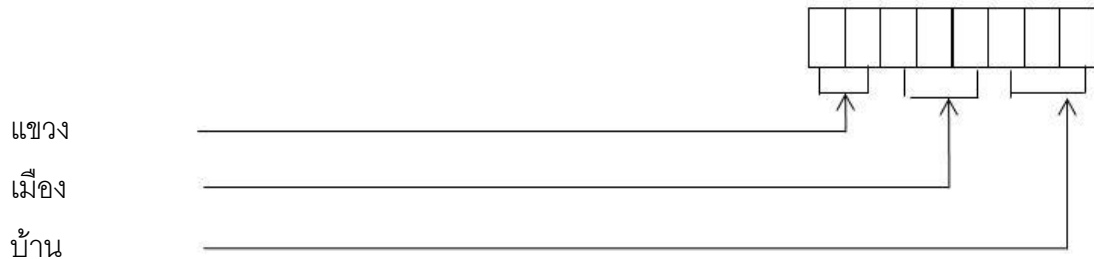

คำอธิบายรหัสอาคาร

รหัสแขวง

01 ผังสาลี	07 เชียงขวาง	13 สะหวันนะเขต
02 หลวงน้ำทา	08 ไชยะบูลี	14 สาลະวัน
03 อุดมไซ	09 เวียงจันทน์	15 เซกอง
04 หลวงพระบาง	10 บอลิคำไซ	16 จำปาสัก
05 หัวพัน	11 นครหลวงเวียงจันทน์	17 อັດຕະປື
06 บ่อแก้ว	12 คำม่วน	

รหัสเมือง

001 ยอดดู่	แขวงผังสาลี	013 หลา	แขวงอุดมไซ
002 ผังสาลี	แขวงผังสาลี	014 เวียงพูกา	แขวงหลวงน้ำทา
003 สัมพันธ์	แขวงผังสาลี	015 ไช	แขวงอุดมไซ
004 บุนเหนือ	แขวงผังสาลี	016 เวียงคำ	แขวงหลวงพระบาง
005 ใหม่	แขวงผังสาลี	017 น้ำปาก	แขวงหลวงพระบาง
006 ลิง	แขวงหลวงน้ำทา	018 เชียงค้อ	แขวงหัวพัน
007 บุนใต้	แขวงผังสาลี	019 แด	แขวงหัวพัน
008 ลอง	แขวงหลวงน้ำทา	020 เมือง	แขวงบ่อแก้ว
009 ขวา	แขวงผังสาลี	021 สบเปา	แขวงหัวพัน
010 หลวงน้ำทา	แขวงหลวงน้ำทา	022 เวียงทอง	แขวงหัวพัน
011 นาหม้อ	แขวงอุดมไซ	023 นาแล	แขวงหลวงน้ำทา
012 งอย	แขวงหลวงพระบาง	024 ต้นผึ้ง	แขวงบ่อแก้ว

025	ชำเหนือ	แขวงหัวพัน	054	ผ้าไซ	แขวงเชียงขวาง
026	เวียงไซ	แขวงหัวพัน	055	กาสี	แขวงเวียงจัน
027	ห้วยซาย	แขวงบ่อแก้ว	056	ไชยะสมบุญ	แขวงเวียงจัน
028	แบ่ง	แขวงอุดมไซ	057	หมอกใหม่	แขวงเชียงขวาง
029	งา	แขวงอุดมไซ	058	เพียง	แขวงไชยะบูลี
030	ปากแซง	แขวงหลวงพระบาง	059	วังเวียง	แขวงเวียงจัน
031	ผาอุดม	แขวงบ่อแก้ว	060	ท่าโหม	แขวงเชียงขวาง
032	หัวเมือง	แขวงหัวพัน	061	เวียงทอง	แขวงบอลิคำไซ
033	สุน	แขวงอุดมไซ	062	แมด	แขวงเวียงจัน
034	ปากอู	หลวงพระบาง	063	หมื่น	แขวงเวียงจัน
035	ปากทา	แขวงบ่อแก้ว	064	บอลิคัน	แขวงบอลิคำไซ
036	ชำใต้	แขวงหัวพัน	065	เฟื่อง	แขวงเวียงจัน
037	ปากแบ่ง	แขวงอุดมไซ	066	หินเห็บ	แขวงเวียงจัน
038	โพนไซ	แขวงหลวงพระบาง	067	ปากลาย	แขวงไชยะบูลี
039	จอมเพ็ด	แขวงหลวงพระบาง	068	คำเกิด	แขวงบอลิคำไซ
040	คำ	แขวงเชียงขวาง	069	แก้วอุดม	แขวงเวียงจัน
041	หลวงพระบาง	แขวงหลวงพระบาง	070	ท่งมีไซ	แขวงไชยะบูลี
042	ภูกูด	แขวงเชียงขวาง	071	โพนโฮง	แขวงเวียงจัน
043	หงสา	แขวงไชยะบูลี	072	ท่าพะบาด	แขวงบอลิคำไซ
044	เชียงฮ่อน	แขวงไชยะบูลี	073	ปากกะดิง	แขวงบอลิคำไซ
045	เงิน	แขวงไชยะบูลี	074	ปากชัน	แขวงบอลิคำไซ
046	หนองแฮด	แขวงเชียงขวาง	075	เวียงคำ	แขวงเวียงจัน
047	เชียงเงิน	แขวงหลวงพระบาง	076	ทุละคม	แขวงเวียงจัน
048	คอบ	แขวงไชยะบูลี	077	สังทอง	นครหลวงเวียงจัน
049	พุกูน	แขวงหลวงพระบาง	078	ชนะคาม	แขวงเวียงจัน
050	แปก	แขวงเชียงขวาง	079	นาชายทอง	นครหลวงเวียงจัน
051	น่าน	แขวงหลวงพระบาง	080	ใหม่ปากงึม	นครหลวงเวียงจัน
052	ไชยะบูลี	แขวงไชยะบูลี	081	ไซทานี	นครหลวงเวียงจัน
053	คูน	แขวงเชียงขวาง	082	นากาย	แขวงคำม่วน

083 หินบูน	แขวงคำม่วน	112 ตะโอย	แขวงสาละวัน
084 แก่นท้าว	แขวงไชยะบูลี	113 สองคอน	แขวงสะหวันนะเขต
085 ไชเสตถา	นครหลวงเวียงจัน	114 ท่าปางทอง	แขวงสะหวันนะเขต
086 จันทะบูลี	นครหลวงเวียงจัน	115 กะเลิม	แขวงเซกอง
087 สีโคตตะบองนครหลวงเวียงจัน		116 ตุ่มลาน	แขวงสาละวัน
088 หาดซายฟอง นครหลวงเวียงจัน		117 ละคอนเพ็ง	แขวงสาละวัน
089 สีสัตตะนาก นครหลวงเวียงจัน		119 วาปี	แขวงสาละวัน
090 บ่อแตน	แขวงไชยะบูลี	118 สาละวัน	แขวงสาละวัน
091 ยมมะลาด	แขวงคำม่วน	120 ดากจิ่ง	แขวงเซกอง
092 บัวละพา	แขวงคำม่วน	121 คงเซโดน	แขวงสาละวัน
093 ท่าแขก	แขวงคำม่วน	122 ละมาน	แขวงเซกอง
094 มะหาไซ	แขวงคำม่วน	123 เล่างาม	แขวงสาละวัน
095 เซบั้งไฟ	แขวงคำม่วน	124 ท่าแดง	แขวงเซกอง
096 ไชบัวทอง	แขวงคำม่วน	125 บาเจียงจะเดินสูง	แขวงจำปาสัก
097 หนองบก	แขวงคำม่วน	126 ชะนะสมบูน	แขวงจำปาสัก
098 วิลະบูลี	แขวงสะหวันนะเขต	127 ปากช่อง	แขวงจำปาสัก
099 อาดสะพอน	แขวงสะหวันนะเขต	128 โพนทอง	แขวงจำปาสัก
100 ไชยะบูลี	แขวงสะหวันนะเขต	129 สานไชย	แขวงอัตตะปือ
101 เซโปน	แขวงสะหวันนะเขต	130 ไชเสตถา	แขวงอัตตะปือ
102 อูทุมพอน	แขวงสะหวันนะเขต	131 ปากเซ	แขวงจำปาสัก
103 พระลานไซ	แขวงสะหวันนะเขต	132 ปะทุมพร	แขวงจำปาสัก
104 อาดสะพังทอง	แขวงสะหวันนะเขต	133 จำปาสัก	แขวงจำปาสัก
105 ฟิน	แขวงสะหวันนะเขต	134 สะนามไซ	แขวงอัตตะปือ
106 ไกสอนพมวิหาน	แขวงสะหวันนะเขต	135 สามัคคีไซ	แขวงอัตตะปือ
107 จำพอน	แขวงสะหวันนะเขต	136 สุขุมมา	แขวงจำปาสัก
108 นอง	แขวงสะหวันนะเขต	137 พูวง	แขวงอัตตะปือ
109 ชนบูลี	แขวงสะหวันนะเขต	138 มูนละปะโมก	แขวงจำปาสัก
110 สะม้วย	แขวงสาละวัน	139 ไชง	แขวงจำปาสัก
111 ไชยะพูทอง	แขวงสะหวันนะเขต		

3.4 อาคารสถาปัตยกรรมที่ได้รับอิทธิพลตะวันตกในแขวงต่างๆใน สปป.ลาว

3.4.1 แขวงหลวงพระบาง

แขวงหลวงพระบางเป็นเมืองหลวงเก่าเป็นเมืองมรดกโลก และเป็นเมืองท่องเที่ยวที่มีชื่อเสียงเป็นแขวงหนึ่งของสาธารณรัฐประชาธิปไตยประชาชนลาว อยู่ทางภาคเหนือของประเทศ ตั้งอยู่ริมแม่น้ำโขง และแม่น้ำคานซึ่งไหลมาบรรจบกันและมีเมืองเอกซึ่งเป็นเมืองที่องค์การยูเนสโกได้ยกย่องให้เป็นมรดกโลกด้วย แขวงหลวงพระบางมีประชากร 452,900 คนทางทิศเหนือติดกับแขวงผังสาลีแขวงอุดมไซและแขวงหลวงน้ำทา ทิศตะวันออกติดกับแขวงหัวพันและเวียงจันทน์ทิศตะวันตกติดกับแขวงไชยะบุรีและทิศใต้ติดกับแขวงเชียงขวางและแขวงเวียงจันทน์ มีพื้นที่ทั้งหมด 16,875 ตารางกิโลเมตร [21]

เมืองหลวงพระบาง ได้รับการประกาศให้เป็นเมืองมรดกโลกในปี 2541 จากองค์การยูเนสโกซึ่งทำให้แขวงหลวงพระบางเป็นที่รู้จักแพร่หลายทั่วโลก เกี่ยวกับการอนุรักษ์โบราณสถานและประเพณีวัฒนธรรมเช่นวัดเก่าแก่ที่สำคัญพระราชวังของเจ้ามหาชีวิต และสิ่งปลูกสร้างที่สำคัญทางประวัติศาสตร์อื่น ๆ รวมทั้งธรรมชาติสิ่งแวดล้อมที่งดงามควรรักษาแก่การอนุรักษ์ให้คงไว้

สำรวจพบอาคารสถาปัตยกรรมที่ได้รับอิทธิพลตะวันตกในแขวงหลวงพระ จำนวน 81 หลัง บาง เมืองหลวงพระบาง พบที่ บ้านวัดแสน พบ 20 หลัง ได้แก่ ร้านค้า ไวท์เฮเลเฟนธ์ ลาคาซ่า วอลด์คแมนวิลเลจ ดาวฟ้า ธนาคารลาวฝรั่งเศส บ้านพักอาศัย แดนนิมท่องเที่ยว ลาวบุดต้า หัตถกรรมลาว กาแฟบ้านวัดแสน เดอะบลูเฮาส์ สันติบูติกเกอร์ ร้านอาหารตำหนักลาว สามนาคาส์ วัดแสนแกลเลอรี วิลล่า แสนสุข บ้านพักอาศัย เรือนโสพา บ้านพักอาศัย

บ้านคิลิ 11 หลัง ได้แก่ บ้านพักอาศัย เดอะวิวพาววิลเลียน บาล์มบูติก ดอกไม้แดงสปา เกสต์เฮ้าส์สีมุงคูน บ้านพักอาศัย ซิลเวอร์นาทาสปา วัดสุวรรณคีรี สำนักงาน1 สำนักงาน2 แขวงวัฒนธรรม บ้านจุมคอง 5 หลัง ได้แก่ บ้านพักอาศัย สำนักงานเอสอีวี แผนกทรัพยากรธรรมชาติ พิพิธภัณฑ์สถานหลวงพระบาง หัตถกรรมล้านช้าง

บ้านเชียงม่วน 14 หลัง ได้แก่ เกสต์เฮ้าส์ ศาลาหลวงพระบาง บริษัทสิริพงษ์จำกัด เกสต์เฮ้าส์บุบผา บริษัทท่องเที่ยว บอริชท์ลาวเอเชีย มีไซบูติก โลตัสดูลาวเฮอริเบอรัมส์ บ้านพักอาศัย ร้านกาแฟหลวงพระบาง ร้านค้า บริษัทท่องเที่ยวมะนิฟ้า สมาคมจีน เกสต์เฮ้าส์สายน้ำคาน

บ้านวัดทอง 5 หลัง ได้แก่ ฮ้านนวดสายของมีไซ ร้านอาหาร โรงเรียนประถมสมบูรณ โรงแรมสันติ ร้านอาหารสวนครัว

บ้านโพนเฮือง 9 หลัง ได้แก่ เกสต์เฮ้าส์ จิตตารา2 โรงแรมเบลริบ โรงแรมเบลริบ2 เกสต์เฮ้าส์กาลาว วัดแสนไชยะราม วัดสิริมุงคูนไชยะราม วัดสีบุนเฮืองสิริมาราม วัดสีบุนเฮืองสิริมาราม

บ้านพักอาศัย บ้านป่าขาม 8 หลัง ได้แก่ ศูนย์บริการนักท่องเที่ยว บ้านพักอาศัย ร้านขายของ ศูนย์
ข้อมูลข่าวสารและวัฒนธรรม ละหา อาคารสงฆ์ อาคารสงฆ์ ห้องสมุดโรงเรียนประถม บ้านเชียง
ทอง 1 หลัง ได้แก่ ห้องว่าการมรดกโลกหลวงพะบาง

บ้านอะไ้ 2 หลัง ได้แก่ เกสต์เฮ้าส์โมโจ วิลล่าอะไ้ บ้านวิฑูณ 6 หลัง ได้แก่ สหพันธ์กรรม
บาล บ้านพักอาศัย พงสะหวันไอทีเซนเตอร์ เกสต์เฮ้าส์ป่าอะหนานบุบผา บ้านพักอาศัย บ้านพัก
อาศัย





ภาพที่ 57 อาคารในแขวงหลวงพระบาง

ตารางที่ 1 จำแนกอาคารแขวงหลวงพระบาง

แขวง	หลวงพระบาง	จำนวน
ชนิดอาคาร	อาคารเดี่ยว	30
	อาคารแฝด	1
	อาคารแถว	43
	อื่นๆ	7
ภาค	สถาบัน	8

	บ้านพักอาศัย	10
	ธุรกิจการค้า	53
	ศาสนคาร	10
รูปแบบอาคาร	อาคารลวประยุกต์	6
	อาคารลวอาณานิคม	31
	อาคารอาณานิคม	44
ผู้ครอบครอง	ราชการ	5
	ส่วนบุคคล	63
	หน่วยงานเอกชน	3
	องค์กรทางศาสนา	10
การใช้ประโยชน์	บ้านพักอาศัย	6
	ธุรกิจการค้า	56
	สาธารณประโยชน์	19
	ทิ้งร้าง	0
สภาพอาคาร	ทรุดโทรมมาก	0
	ต้องซ่อมแซม	2
	ดี	79
สถานภาพ	อาคารทั่วไป	0
	อาคารอนุรักษ์	80
	โบราณสถาน	1
ข้อเสนอแนะ	คงสภาพและคงการใช้	78
	คงสภาพและเปลี่ยนการใช้	0
	เปลี่ยนสภาพและคงการใช้	3
	เปลี่ยนสภาพและเปลี่ยนการใช้	0

ทั้งหมด 81 หลัง จำแนกอาคาร ชนิดอาคาร แบ่งเป็น อาคารเดี่ยว 30 หลัง อาคารแฝด 1 หลัง อาคารแถว 43 หลัง และอาคารอื่นๆ 7หลัง ประเภทอาคาร แบ่งเป็น อาคารสถาบัน 8 หลัง อาคารบ้านพักอาศัย 10 หลัง อาคารธุรกิจการค้า 53 หลัง และอาคารศาสนาคาร 10 หลัง รูปแบบอาคาร แบ่งเป็น อาคารอาณานิคม 44 หลังอาคารลาวอาณานิคม 31 หลัง และอาคารลาวประยุกต์ 6 หลัง ผู้ครอบครอง แบ่งเป็น ราชการ 5 หลัง ส่วนบุคคล 63 หลัง หน่วยงานเอกชน 3 หลัง และองค์กรทางศาสนา 10 หลัง การใช้ประโยชน์อาคาร แบ่งเป็น บ้านพักอาศัย 6 หลัง ธุรกิจการค้า 56 หลัง สาธารณประโยชน์ 19 หลัง และ ที่ว่าง 0 หลัง สภาพอาคาร แบ่งเป็น สภาพดี 79 หลัง สภาพต้องซ่อมแซม 2 หลัง และสภาพทรุดโทรมมาก 0 หลัง สถานภาพอาคาร แบ่งเป็น อาคารทั่วไป 0 หลัง อาคารอนุรักษ์ 80 หลัง และอาคารโบราณสถาน 1 หลัง ข้อเสนอในการปรับปรุง แบ่งเป็น คงสภาพและคงการใช้ 78 หลัง คงสภาพและเปลี่ยนการใช้ 0หลัง เปลี่ยนสภาพแต่คงการใช้ 3 หลัง เปลี่ยนสภาพแต่เปลี่ยนการใช้ 0 หลัง

3.4.2 ในแขวงหัวพัน

ตั้งอยู่ทางตะวันออกเฉียงเหนือติดกับประเทศเวียดนาม เดิมแขวงนี้รู้จักในชื่อ "หัวพันห้าทั้งหก" (มักเรียกผิดเป็น หัวพันทั้งห้าทั้งหก) ซึ่งเป็นส่วนหนึ่งในเหตุการณ์สงครามปราบฮ่อ แขวงหัวพันตั้งอยู่ทางทิศตะวันออกเฉียงเหนือของแขวงเชียงขวาง

ประวัติศาสตร์ของสองแขวงนี้มีความคล้ายคลึงกัน ในอดีตหัวพันเคยตกเป็นเมืองขึ้นของเวียดนามสลับกับการดำรงอยู่ในฐานะรัฐเอกราช และเพิ่งถูกรวมเข้าเป็นส่วนหนึ่งของลาวในสมัยที่ตกเป็นอาณานิคมของฝรั่งเศส ปัจจุบันมีประชากรราว 322,200 คน ภูมิประเทศเป็นภูเขา สลับซับซ้อน พื้นที่ส่วนใหญ่เป็นป่าไม้ อากาศค่อนข้างหนาว ประกอบด้วยชนกลุ่มน้อยกว่า 20 เผ่า เช่น ไทยขาว ไทยแดง ไทเหนือ ไทน้อย ม้ง ขมุ ยูนนาน

สำรวจพบอาคารสถาปัตยกรรมที่ได้รับอิทธิพลตะวันตกในแขวงหัวพัน เมืองซำเหนือ จำนวน 2 หลัง บ้านพันไชย 2 หลัง ได้แก่ ห้องว่าการปกครองแขวง และโรงเรียนเพาะเห็ด



ภาพที่ 58 อาคารในแขวงหัวพัน

ตารางที่ 2 จำแนกอาคารในแขวงหัวพัน

แขวง	หัวพัน	จำนวน
ชนิดอาคาร	อาคารเดี่ยว	2
	อาคารแฝด	0
	อาคารแถว	0
	อื่นๆ	0
ประเภทอาคาร	สถาบัน	0
	บ้านพักอาศัย	2
	ธุรกิจการค้า	0
	ศาสนาคาร	0
รูปแบบอาคาร	อาคารลาวประยุกต์	0
	อาคารลาวอาณานิคม	0
	อาคารอาณานิคม	2
ผู้ครอบครอง	ราชการ	1
	ส่วนบุคคล	1
	หน่วยงานเอกชน	0
	องค์กรทางศาสนา	0
การใช้ประโยชน์	บ้านพักอาศัย	0
	ธุรกิจการค้า	1

	สาธารณประโยชน์	1
	ทิ้งร้าง	0
สภาพอาคาร	ทรุดโทรมมาก	1
	ต้องซ่อมแซม	1
	ดี	0
สถานภาพ	อาคารทั่วไป	2
	อาคารอนุรักษ์	0
	โบราณสถาน	0
ข้อเสนอแนะ	คงสภาพและคงการใช้	0
	คงสภาพและเปลี่ยนการใช้	0
	เปลี่ยนสภาพและคงการใช้	1
	เปลี่ยนสภาพและเปลี่ยนการใช้	1

ทั้งหมด 2 หลัง จำแนกเป็น ชนิดอาคาร แบ่งเป็น อาคารเดี่ยว 2 หลัง อาคารแฝด 0 หลัง อาคารแถว 0 หลัง และอาคารอื่นๆ 0 หลัง ประเภทอาคาร แบ่งเป็น อาคารสถาบัน 0 หลัง อาคารบ้านพักอาศัย 2 หลัง อาคารธุรกิจการค้า 0 หลัง และอาคารศาสนา 0 หลัง รูปแบบอาคาร แบ่งเป็น อาคารอาณานิคม 2 หลังอาคารลาวอาณานิคม 0 หลัง และอาคารลาวประยุกต์ 0 หลัง ผู้ครอบครอง แบ่งเป็น ราชการ 1 หลัง ส่วนบุคคล 1 หลัง หน่วยงานเอกชน 0 หลัง และองค์กรทางศาสนา 0 หลัง การใช้ประโยชน์อาคาร แบ่งเป็น บ้านพักอาศัย 0 หลัง ธุรกิจการค้า 0 หลัง สาธารณประโยชน์ 1 หลัง และ ทิ้งร้าง 0 หลัง สภาพอาคาร แบ่งเป็น สภาพดี 0 หลัง สภาพต้องซ่อมแซม 1 หลัง และสภาพทรุดโทรมมาก 1 หลัง สถานภาพอาคาร แบ่งเป็น อาคารทั่วไป 2 หลัง อาคารอนุรักษ์ 0 หลัง และอาคารโบราณสถาน 0 หลัง ข้อเสนอในการปรับปรุง แบ่งเป็น คงสภาพและคงการใช้ 0 หลัง คงสภาพและเปลี่ยนการใช้ 0 หลัง เปลี่ยนสภาพแต่คงการใช้ 1 หลัง เปลี่ยนสภาพแต่เปลี่ยนการใช้ 1 หลัง

3.4.3 สรูปอาคารสถาปัตยกรรมที่ได้รับอิทธิพลตะวันตกแขวงบ่อแก้ว

ตั้งอยู่ทางตะวันตกเฉียงเหนือของ สปป.ลาว มีเนื้อที่ 6,196 ตารางกิโลเมตร ทิศเหนือติดแขวงหลวงน้ำทา ทิศใต้ติดแขวงไซยะบูลี ทิศตะวันออกติดแขวงอุดมไซ ทิศตะวันตกติดไทยและพม่า มี 5 เมือง ได้แก่ เมืองห้วยซาย เมืองต้นผึ้ง เมืองเมิง เมืองปากทา เมืองผาอุดม

ในอดีต ชาวเจี๋ยวกกลุ่มหนึ่งจากเมืองหมอกใหม่ได้มาค้นหาแหล่งหินมีค่าตามสองฝั่งแม่น้ำโขงจากปากน้ำเก็ง จนถึงห้วยซายใหญ่ ห้วยซายน้อย และปากห้วยห่าย (ห้วยผาค่า) เมื่อพบแล้วได้กลับไปรายงานเจ้าฟ้าซุนจิงที่เมืองหมอกใหม่ ในเวลาต่อมา เจ้าฟ้าซุนจิงจึงย้ายผู้คน 46 ครอบครัว มาตั้งถิ่นฐานที่เมืองห้วยซาย เพื่อขุดค้นหินมีค่าและขายเป็นสินค้า บริเวณดังกล่าวจึงเรียกว่าบ่อแก้ว

สมัยราชอาณาจักรลาว เมืองบ่อแก้วขึ้นกับแขวงหัวโขง เมื่อเปลี่ยนแปลงการปกครองเป็นสาธารณรัฐประชาธิปไตยประชาชนลาว เมืองห้วยซายขึ้นกับแขวงหลวงน้ำทา ซึ่งเปลี่ยนชื่อจากแขวงหัวโขง และแยกเป็นแขวงบ่อแก้วเมื่อวันที่ 20 มีนาคม 2526 โดยในระยะแรกมีเพียง 3 เมือง คือ เมืองห้วยซาย เมืองต้นผึ้ง และเมืองเมิง

สำรวจพบอาคารสถาปัตยกรรมที่ได้รับอิทธิพลตะวันตกในแขวงบ่อแก้ว จำนวน 6 หลัง เมืองห้วยซาย บ้านห้วยซายใต้ ได้แก่ บ่อมกานอ บ้านพักอาศัยพนักงานเก่า ห้องซังนักโทษเก่า ห้องซังนักโทษเก่า ห้องซังนักโทษเก่า บ่อมทางเข้า



ภาพที่ 59 อาคารในแขวงหัวพัน

ตารางที่ 3 จำแนกอาคารในแขวงหัวพัน

แขวง	ปกั้ว	จำนวน
ชนิดอาคาร	อาคารเดี่ยว	1
	อาคารแฝด	0
	อาคารแถว	0
	อื่นๆ	5
ประเภทอาคาร	สถาบัน	6
	บ้านพักอาศัย	0
	ธุรกิจการค้า	0
	ศาสนคาร	0
รูปแบบอาคาร	อาคารลาวประยุกต์	0
	อาคารลาวอาณานิคม	0
	อาคารอาณานิคม	6
ผู้ครอบครอง	ราชการ	0
	ส่วนบุคคล	0
	หน่วยงานเอกชน	6
	องค์กรทางศาสนา	0
การใช้ประโยชน์	บ้านพักอาศัย	0
	ธุรกิจการค้า	0
	สาธารณประโยชน์	6
	ทิ้งร้าง	0
สภาพอาคาร	ทรุดโทรมมาก	0
	ต้องซ่อมแซม	6
	ดี	0

สถาปัตย์	อาคารทั่วไป	0
	อาคารอนุรักษ์	6
	โบราณสถาน	0
ข้อเสนอแนะ	คงสภาพและคงการใช้	0
	คงสภาพและเปลี่ยนการใช้	0
	เปลี่ยนสภาพและคงการใช้	6
	เปลี่ยนสภาพและเปลี่ยนการใช้	0

ทั้งหมด 6 หลัง แบ่งเป็นชนิดอาคาร แบ่งเป็น อาคารเดี่ยว 1 หลัง อาคารแฝด 0 หลัง อาคารแถว 0 หลัง และอาคารอื่นๆ 5 หลัง ประเภทอาคาร แบ่งเป็น อาคารสถาบัน 6 หลัง อาคารบ้านพักอาศัย 0 หลัง อาคารธุรกิจการค้า 0 หลัง และอาคารศาสนา 0 หลัง รูปแบบอาคาร แบ่งเป็น อาคารอาณานิคม 6 หลังอาคารลาวอาณานิคม 0 หลัง และอาคารลาวประยุกต์ 0 หลัง ผู้ครอบครอง แบ่งเป็น ราชการ 0 หลัง ส่วนบุคคล 0 หลัง หน่วยงานเอกชน 6 หลัง และองค์กรทางศาสนา 0 หลัง การใช้ประโยชน์อาคาร แบ่งเป็น บ้านพักอาศัย 0 หลัง ธุรกิจการค้า 0 หลัง สาธารณประโยชน์ 6 หลัง และ ที่ว่าง 0 หลัง สภาพอาคาร แบ่งเป็น สภาพดี 0 หลัง สภาพต้องซ่อมแซม 6 หลัง และสภาพทรุดโทรมมาก 0 หลัง สถานภาพอาคาร แบ่งเป็น อาคารทั่วไป 0 หลัง อาคารอนุรักษ์ 6 หลัง และอาคารโบราณสถาน 0 หลัง ข้อเสนอในการปรับปรุง แบ่งเป็น คงสภาพและคงการใช้ 0 หลัง คงสภาพและเปลี่ยนการใช้ 0 หลัง เปลี่ยนสภาพแต่คงการใช้ 6 หลัง เปลี่ยนสภาพแต่เปลี่ยนการใช้ 0 หลัง

3.4.4 แขวงเชียงขวาง

ตั้งอยู่ทางทิศตะวันออกเฉียงของหลวงพระบาง ติดกับประเทศเวียดนาม เป็นถิ่นที่อยู่อาศัยของลาวพวน มีเรื่องเล่าตามประวัติศาสตร์ว่า เมื่อขุนบรมสร้างเมืองแกง(เดียนเบียนฟู) เป็นราชธานีแล้ว ได้ส่งพระโอรสไปครองเมืองต่างๆโดยรอบ โดยโอรสองค์ที่ 7 คือท้าวเจืองได้ครองเมืองพวน (หรือเชียงขวางในปัจจุบัน)

หลังสมัยขุนเจือง เชียงขวางก็ตกเป็นเมืองขึ้นของญวนได้ชื่อว่า “เมืองตรันนินห์” เป็นที่มาของชื่อที่ราบสูงใจกลางแขวง ต่อมาตกอยู่ในอำนาจของไทยเพราะอยู่ในเขตปกครองของประเทศราชหลวงพระบาง เมื่อชาติตะวันตกแผ่อิทธิพลเข้ามาในอินโดจีน ไทยต้องเสียดลาวให้แก่ฝรั่งเศส

หลังสงครามโลกครั้งที่ 2 ชาติต่างๆ ในอินโดจีน ได้แก่ ญวน ลาว กัมพูชา เรียกร้องเอกราชคืนจากเจ้าอาณานิคมได้สำเร็จ แต่การเมืองภายในแตกออกเป็นฝ่ายซ้าย (ได้รับการสนับสนุนจากซีไอเอของสหรัฐอเมริกา) รบราแย่งชิงอำนาจกันจนกลายเป็นสงครามอินโดจีน สงครามที่ร้ายแรงที่สุดครั้งหนึ่งในประวัติศาสตร์ คร่าชีวิตผู้คนล้มตายเป็นจำนวนมาก บ้านเมืองเสียหายยับเยิน แขวงเชียงขวางที่เคยมีป่าไม้อุดมสมบูรณ์ และสัตว์ป่าชุกชุมโดนระเบิดสารเคมีและการหักล้างทางพจนานุกรมแต่ทุ่งหญ้าและภูเขาหัวโล้น รวมทั้งภูเขาที่สูงที่สุดในลาว (2,820 เมตร)

สำรวจพบอาคารสถาปัตยกรรมที่ได้รับอิทธิพลตะวันตกในแขวงเชียงขวาง จำนวน 2 หลังที่ตั้ง เมืองคูน บ้านเพียววัด ได้แก่ โรงพยาบาลฝรั่งเศสเก่า วัดเพียววัด



ภาพที่ 60 อาคารในแขวงเชียงขวาง

ตารางที่ 4 จำแนกอาคารในแขวงเชียงขวาง

แขวง	เชียงขวาง	จำนวน
ชนิดอาคาร	อาคารเดี่ยว	1
	อาคารแฝด	0
	อาคารแถว	0
	อื่นๆ	1
ประเภทอาคาร	สถาบัน	1
	บ้านพักอาศัย	0
	ธุรกิจการค้า	0
	ศาสนาคาร	1
รูปแบบอาคาร	อาคารลาวประยุกต์	0
	อาคารลาวอาณานิคม	0

	อาคารอาณานิคม	2
ผู้ครอบครอง	ราชการ	1
	ส่วนบุคคล	0
	หน่วยงานเอกชน	0
	องค์กรทางศาสนา	1
การใช้ประโยชน์	บ้านพักอาศัย	0
	ธุรกิจการค้า	0
	สาธารณประโยชน์	0
	ทิ้งร้าง	2
สภาพอาคาร	ทรุดโทรมมาก	2
	ต้องซ่อมแซม	0
	ดี	0
สถานภาพ	อาคารทั่วไป	1
	อาคารอนุรักษ์	0
	โบราณสถาน	1
ข้อเสนอแนะ	คงสภาพและคงการใช้	0
	คงสภาพและเปลี่ยนการใช้	0
	เปลี่ยนสภาพและคงการใช้	1
	เปลี่ยนสภาพและเปลี่ยนการใช้	1

ทั้งหมด 2 หลัง แบ่งเป็น ชนิดอาคาร แบ่งเป็น อาคารเดี่ยว 1 หลัง อาคารแฝด 0 หลัง อาคารแถว 0 หลัง และอาคารอื่นๆ 1 หลัง ประเภทอาคาร แบ่งเป็น อาคารสถาบัน 1 หลัง อาคารบ้านพักอาศัย 0 หลัง อาคารธุรกิจการค้า 0 หลัง และอาคารศาสนาคาร 1 หลัง รูปแบบอาคาร แบ่งเป็น อาคารอาณานิคม 2 หลังอาคารลาวอาณานิคม 0 หลัง และอาคารลาวประยุกต์ 0 หลัง ผู้ครอบครอง แบ่งเป็น ราชการ 1 หลัง ส่วนบุคคล 0 หลัง หน่วยงานเอกชน 0 หลัง และองค์กรทางศาสนา 1 หลัง การใช้ประโยชน์อาคาร แบ่งเป็น บ้านพักอาศัย 0 หลัง ธุรกิจการค้า 0 หลัง สาธารณประโยชน์ 1 หลัง และ ทิ้งร้าง 0 หลัง สภาพอาคาร แบ่งเป็น สภาพดี 0 หลัง สภาพต้อง

ซ่อมแซม 0 หลัง และสภาพทรุดโทรมมาก 2 หลัง สถานภาพอาคาร แบ่งเป็น อาคารทั่วไป 1 หลัง อาคารอนุรักษ์ 0 หลัง และอาคารโบราณสถาน 1 หลัง ข้อเสนอในการปรับปรุง แบ่งเป็น คงสภาพ และคงการใช้ 0 หลัง คงสภาพและเปลี่ยนการใช้ 0 หลัง เปลี่ยนสภาพแต่คงการใช้ 1 หลัง เปลี่ยนสภาพแต่เปลี่ยนการใช้ 1 หลัง

3.4.5 แขวงไชยบุรี

อยู่ทางตะวันตกเฉียงเหนือของประเทศ ทิศเหนือและตะวันออกติดกับ แขวง บ่อแก้ว แขวง อุดมไซ แขวงหลวงพะบาง และแขวงเวียงจันทน์ ภูมิประเทศทั่วไปของแขวงไชยบุรีเป็นภูเขาและที่ราบสูง ทางทิศตะวันตกมีต้นไม้ขึ้นหนาที่บเป็นที่ตั้งป่าสงวนแห่งชาติน้ำพูน ทางตะวันออกสุดที่แม่น้ำโขง มีน้ำตกหลายแห่ง เช่น นาซ่า บ้านคำ ตาดเหือง ฯลฯ แต่ยังไม่มียานยนต์เข้าถึง น้ำตกที่มีถนนเข้าถึง สะดวกสบาย อยู่ใกล้ตัวเมือง และเป็นที่ยินยของชาวบ้านคือ ตาดแจว สูง 30 เมตร อยู่ห่างจากท่าเดื่อ ประมาณ 1 กิโลเมตร ไชยบุรีมีเขตแดนติดกับประเทศไทยยาว 645 กิโลเมตร ประชากร 346,512 คนชาวพื้นเมืองอาทิ ไทดำ ไทลื้อ ขมุ ขฉิ่น กรี อาซา ม้ง และมลาบรี จึงมีการอพยพข้ามไปมาระหว่างสองประเทศ เป็นแขวงที่มีการทำไม้ซุงมากจึงมีช้างงานมากที่สุดในประเทศ

สำรวจพบอาคารสถาปัตยกรรมที่ได้รับอิทธิพลตะวันตกในแขวงไชยบุรีจำนวน 9 หลัง ที่เมืองปากลาย บ้านนาสะว่าง ได้แก่ สำนักงานลาวโทรคมนาคม ศาลประชาชนเขตสอง สำนักงานอัยการ สำนักงานกระทรวงศึกษา สำนักงานกระทรวงแถลงข่าว สำนักงานกระทรวงภายใน สำนักงานกระทรวงทรัพยากร เกสต์เฮ้าส์เจนนี เรือนลุงสมหมาย



ภาพที่ 61 อาคารในแขวงไชยะบูลี

ตารางที่ 5 จำแนกอาคารในแขวงไชยะบูลี

แขวง	ไชยะบูลี	จำนวน
ชนิดอาคาร	อาคารเดี่ยว	8
	อาคารแฝด	0
	อาคารแถว	1
	อื่นๆ	0
ประเภทอาคาร	สถาบัน	7
	บ้านพักอาศัย	1
	ธุรกิจการค้า	1
	ศาสนาคาร	0
รูปแบบอาคาร	อาคารลาวประยุกต์	0
	อาคารลาวอาณานิคม	3
	อาคารอาณานิคม	6
ผู้ครอบครอง	ราชการ	6
	ส่วนบุคคล	2

	หน่วยงานเอกชน	1
	องค์กรทางศาสนา	0
การใช้ประโยชน์	บ้านพักอาศัย	1
	ธุรกิจการค้า	0
	สาธารณประโยชน์	8
	ทิ้งร้าง	0
สภาพอาคาร	ทรุดโทรมมาก	0
	ต้องซ่อมแซม	9
	ดี	0
สถานภาพ	อาคารทั่วไป	3
	อาคารอนุรักษ์	6
	โบราณสถาน	0
ข้อเสนอแนะ	คงสภาพและคงการใช้	0
	คงสภาพและเปลี่ยนการใช้	0
	เปลี่ยนสภาพและคงการใช้	9
	เปลี่ยนสภาพและเปลี่ยนการใช้	0

พบอาคารทั้งหมด 9 หลัง จำแนกเป็นชนิดอาคาร แบ่งเป็น อาคารเดี่ยว 8 หลัง อาคารแฝด 0 หลัง อาคารแถว 1 หลัง และอาคารอื่นๆ 0 หลัง ประเภทอาคาร แบ่งเป็น อาคารสถาบัน 7 หลัง อาคารบ้านพักอาศัย 1 หลัง อาคารธุรกิจการค้า 1 หลัง และอาคารศาสนาคาร 0 หลัง รูปแบบอาคาร แบ่งเป็น อาคารอาณานิคม 6 หลังอาคารลาวอาณานิคม 3 หลัง และอาคารลาวประยุกต์ 0 หลัง ผู้ครอบครอง แบ่งเป็น ราชการ 6 หลัง ส่วนบุคคล 2 หลัง หน่วยงานเอกชน 1 หลัง และองค์กรทางศาสนา 0 หลัง การใช้ประโยชน์อาคาร แบ่งเป็น บ้านพักอาศัย 1 หลัง ธุรกิจการค้า 0 หลัง สาธารณประโยชน์ 8 หลัง และ ทิ้งร้าง 0 หลัง สภาพอาคาร แบ่งเป็น สภาพดี 0 หลัง สภาพต้องซ่อมแซม 9 หลัง และสภาพทรุดโทรมมาก 0 หลัง สถานภาพอาคาร แบ่งเป็น อาคารทั่วไป 3 หลัง อาคารอนุรักษ์ 6 หลัง และอาคารโบราณสถาน 0 หลัง ข้อเสนอในการปรับปรุง แบ่งเป็น คง

สภาพและคงการใช้ 0 หลัง คงสภาพและเปลี่ยนการใช้ 0 หลัง เปลี่ยนสภาพแต่คงการใช้ 9 หลัง
เปลี่ยนสภาพแต่เปลี่ยนการใช้ 1 หลัง

3.4.6 แขวงเวียงจัน

เมื่อปี พ.ศ. 2532 แขวงเวียงจันเดิมได้แบ่งออกเป็น 2 แขวง คือ แขวงเวียงจันปัจจุบันและนครหลวงเวียงจันที่มีเขตตัวเมืองเวียงจันซึ่งเป็นเมืองหลวงตั้งอยู่ หลังจากแบ่งออกเป็นสองแขวงแล้ว พื้นที่ส่วนที่เหลือยังคงเรียกว่าแขวงเวียงจัน และได้ย้ายศูนย์กลางการปกครองของแขวงมาอยู่ที่เมืองโพนโฮง แทนตัวเมืองเวียงจันชั้นในซึ่งอยู่ในเขตนครหลวงเวียงจัน มีพื้นที่ 22,554 ตารางกิโลเมตร อยู่ห่างจากนครหลวงเวียงจันไปทางเหนือประมาณ 70 กิโลเมตร ทิศเหนือติดแขวงหลวงพระบาง ทิศใต้ติด นครหลวงเวียงจัน ทิศตะวันออกเฉียงเหนือติดแขวงเชียงขวาง ทิศตะวันตกติดแขวงไชยะบูลี ทิศตะวันตกเฉียงใต้มีชายแดนติดจังหวัดเลย ประเทศไทย พื้นที่หนึ่งในสามเป็นที่ราบ ส่วนที่เหลือเป็นภูเขาสูง มีทรัพยากรธรรมชาติสมบูรณ์ ประชากร 450,006 คน (2551)

สำรวจพบอาคารสถาปัตยกรรมที่ได้รับอิทธิพลตะวันตกในแขวงเวียงจันจำนวน 8 หลัง ที่เมืองเวียงคำ บ้านปากกระยุง เรือนนางเกด เรือนนางกองแพง เรือนท้าวแอดแหด เมืองทุละคม บ้านเกิน เรือนปู่ผางไชย ตึกแถวแม่สุพาพอน กฏิวัดนาพะนาย โรงเรียนวัดนาพะนาย เรือนพ่อตู้ไอชา



ภาพที่ 62 อาคารในแขวงเวียงจัน

ตารางที่ 6 จำแนกอาคารในแขวงเวียงจันทน์

แขวง	เวียงจันทน์	จำนวน
ชนิดอาคาร	อาคารเดี่ยว	6
	อาคารแฝด	1
	อาคารแถว	1
	อื่นๆ	0
ประเภทอาคาร	สถาบัน	1
	บ้านพักอาศัย	5
	ธุรกิจการค้า	1
	ศาสนาคาร	1
รูปแบบอาคาร	อาคารลาวประยุกต์	3
	อาคารลาวอาณานิคม	2
	อาคารอาณานิคม	3
ผู้ครอบครอง	ราชการ	0
	ส่วนบุคคล	6
	หน่วยงานเอกชน	0
	องค์กรทางศาสนา	2
การใช้ประโยชน์	บ้านพักอาศัย	4
	ธุรกิจการค้า	0
	สาธารณประโยชน์	1
	ทิ้งร้าง	3
สภาพอาคาร	ทรุดโทรมมาก	2
	ต้องซ่อมแซม	4
	ดี	2
สถานภาพ	อาคารทั่วไป	8
	อาคารอนุรักษ์	0

	โบราณสถาน	0
ข้อเสนอแนะ	คงสภาพและคงการใช้	2
	คงสภาพและเปลี่ยนการใช้	0
	เปลี่ยนสภาพและคงการใช้	3
	เปลี่ยนสภาพและเปลี่ยนการใช้	3

พบอาคารทั้งหมด 8 หลัง จำแนกเป็นชนิดอาคาร แบ่งเป็น อาคารเดี่ยว 6 หลัง อาคารแฝด 1 หลัง อาคารแถว 1 หลัง และอาคารอื่นๆ 0 หลัง ประเภทอาคาร แบ่งเป็น อาคารสถาบัน 1 หลัง อาคารบ้านพักอาศัย 5 หลัง อาคารธุรกิจการค้า 1 หลัง และอาคารศาสนาคาร 1 หลัง รูปแบบอาคาร แบ่งเป็น อาคารอาณานิคม 3 หลัง อาคารลาวอาณานิคม 2 หลัง และอาคารลาวประยุกต์ 3 หลัง ผู้ครอบครอง แบ่งเป็น ราชการ 0 หลัง ส่วนบุคคล 6 หลัง หน่วยงานเอกชน 0 หลัง และองค์กรทางศาสนา 2 หลัง การใช้ประโยชน์อาคาร แบ่งเป็น บ้านพักอาศัย 4 หลัง ธุรกิจการค้า 0 หลัง สาธารณประโยชน์ 1 หลัง และ ที่ว่าง 3 หลัง สภาพอาคาร แบ่งเป็น สภาพดี 2 หลัง สภาพต้องซ่อมแซม 4 หลัง และสภาพทรุดโทรมมาก 2 หลัง สถานภาพอาคาร แบ่งเป็น อาคารทั่วไป 8 หลัง อาคารอนุรักษ์ 0 หลัง และอาคารโบราณสถาน 0 หลัง ข้อเสนอในการปรับปรุง แบ่งเป็น คงสภาพและคงการใช้ 2 หลัง คงสภาพและเปลี่ยนการใช้ 0 หลัง เปลี่ยนสภาพแต่คงการใช้ 3 หลัง เปลี่ยนสภาพแต่เปลี่ยนการใช้ 3 หลัง

3.4.7 แขวงบอลิคำไซ

ตั้งอยู่ระหว่างแขวงเวียงจันทน์และแขวงคำม่วน บอลิคำไซ เป็นประตูสู่ลาวใต้ และยังเป็นแขวงที่มีความสำคัญด้านการท่องเที่ยวอีกแห่งหนึ่งของประเทศลาว เพราะเป็นเมืองท่าด่านติดชายแดนสองประเทศ โดยทางด้านทิศตะวันตกริมฝั่งแม่น้ำโขงบริเวณเมืองปากซัน จะตรงข้ามกับอำเภอบึงกาฬ จังหวัดหนองคายของไทย ส่วนทางด้านทิศตะวันออกบริเวณด่านแก้วเหนือจะติดด่านกอเตี๋ยวของประเทศเวียดนาม การท่องเที่ยวแขวงบอลิคำไซสามารถนั่งรถจากแขวงเวียงจันทน์ลดเลาะลงมาตามถนนทางหลวงหมายเลข 13 ได้ หรือจะใช้บริการเรือข้ามฝากไปเที่ยวก็ได้

ลักษณะภูมิประเทศ ส่วนใหญ่เป็นภูเขาสูงชันทางทิศตะวันตกและพื้นที่ราบลุ่มบริเวณแม่น้ำโขง โดยมีสายน้ำใสสะอาดสีเขียวจากแม่น้ำในเมืองปากซัน ไหลออกมาบรรจบกับสายน้ำสีขุ่นของแม่น้ำโขง เกิดเป็นจุดชมวิวน้ำสองสี ที่สร้างชื่อเสียงให้นักท่องเที่ยวรู้จักแขวงบอลิคำไซและเมืองปากซัน

แขวงบอลิคำไซ เป็นแขวงใหญ่อันดับที่ 10 ของประเทศ เพิ่งแยกออกมาจากแขวงเวียงจันทน์ และแขวงคำม่วนเมื่อปีพ.ศ. 2527 มีพื้นที่ 15,977 ตารางกิโลเมตร ประกอบด้วย 5 เมือง (อำเภอ) คือ เมืองปากซัน เมืองบอลิคำไซ เมืองท่าพระบาท ปากกระดิง คำเกิด และเวียงทอง มีประชากร ประมาณ 227,000 คน แขวงบอลิคำไซนี้เป็นเสมือนประตูสู่ภาคกลางและภาคใต้ของลาว ระยะทางห่างจากนครหลวงเวียงจันทน์ไปเพียงแค่ 150 กิโลเมตร ด้วยความสมบูรณ์ของธรรมชาติ จากป่าสงวนแห่งชาติภูเขาควาย และน้ำกระดิง ซึ่งถือเป็นแม่น้ำสำคัญที่คอยหล่อเลี้ยงผู้คนในเมือง และยังเป็นจุดกำเนิดของสถานที่ท่องเที่ยวที่สำคัญๆ หลายแห่ง

สำรวจพบอาคารสถาปัตยกรรมที่ได้รับอิทธิพลตะวันตกในแขวงบอลิคำไซจำนวน 3 หลัง เมืองปากซัน บ้านสีมุงคุณ 3 หลัง ได้แก่ เรือนไชยะพัต เรือนนางคำเพียง บ้านพักทหารฝรั่งเศสเก่า



ภาพที่ 63 อาคารในแขวงบอลิคำไซ

ตารางที่ 7 จำแนกอาคารในแขวงบอลิคำไซในมหาวิทยาลัย

แขวง	บอลิคำไซ	จำนวน
ชนิดอาคาร	อาคารเดี่ยว	3
	อาคารแฝด	0
	อาคารแถว	0
	อื่นๆ	0
ประเภทอาคาร	สถาบัน	0
	บ้านพักอาศัย	3
	ธุรกิจการค้า	0
	ศาสนาคาร	0
แบบอาคาร	อาคารลาวประยุกต์	0

	อาคารลาวอาณานิคม	2
	อาคารอาณานิคม	1
ผู้ครอบครอง	ราชการ	0
	ส่วนบุคคล	2
	หน่วยงานเอกชน	1
	องค์กรทางศาสนา	0
การใช้ประโยชน์	บ้านพักอาศัย	2
	ธุรกิจการค้า	0
	สาธารณประโยชน์	0
	ทิ้งร้าง	1
สภาพอาคาร	ทรุดโทรมมาก	1
	ต้องซ่อมแซม	1
	ดี	1
สถานภาพ	อาคารทั่วไป	3
	อาคารอนุรักษ์	0
	โบราณสถาน	0
ข้อเสนอแนะ	คงสภาพและคงการใช้	1
	คงสภาพและเปลี่ยนการใช้	0
	เปลี่ยนสภาพและคงการใช้	1
	เปลี่ยนสภาพและเปลี่ยนการใช้	1

พบอาคารทั้งหมด 3 หลัง จำแนกอาคารเป็นชนิดอาคาร แบ่งเป็น อาคารเดี่ยว 3 หลัง อาคารแฝด 0 หลัง อาคารแถว 0 หลัง และอาคารอื่นๆ 0 หลัง ประเภทอาคาร แบ่งเป็น อาคารสถาบัน 0 หลัง อาคารบ้านพักอาศัย 3 หลัง อาคารธุรกิจการค้า 0 หลัง และอาคารศาสนาคาร 0 หลัง รูปแบบอาคาร แบ่งเป็น อาคารอาณานิคม 1 หลังอาคารลาวอาณานิคม 2 หลัง และอาคารลาวประยุกต์ 0 หลัง ผู้ครอบครอง แบ่งเป็น ราชการ 0 หลัง ส่วนบุคคล 2 หลัง หน่วยงานเอกชน 1 หลัง และองค์กรทางศาสนา 0 หลัง การใช้ประโยชน์อาคาร แบ่งเป็น บ้านพักอาศัย 2 หลัง ธุรกิจ

การค้า 0 หลัง สาธารณประโยชน์ 0 หลัง และ ที่นั่ง 1 หลัง สถาปัตยกรรม แบ่งเป็น สถาปัตย์ 1 หลัง สถาปัตยกรรมซ่อมแซม 1 หลัง และสถาปัตยกรรมมาก 1 หลัง สถานภาพอาคาร แบ่งเป็น อาคารทั่วไป 3 หลัง อาคารอนุรักษ์ 0 หลัง และอาคารโบราณสถาน 0 หลัง ข้อเสนอในการปรับปรุง แบ่งเป็น คงสภาพและคงการใช้ 1 หลัง คงสภาพและเปลี่ยนการใช้ 0 หลัง เปลี่ยนสภาพแต่คงการใช้ 1 หลัง เปลี่ยนสภาพแต่เปลี่ยนการใช้ 1 หลัง

3.4.8 นครหลวงเวียงจันทน์

เวียงจันทน์ (Vientiane) เมืองหลวงของลาว หรือ ประเทศสาธารณรัฐประชาธิปไตยประชาชนลาว (สปป.ลาว) เป็นเมืองที่สำคัญและใหญ่ที่สุดของประเทศ ตั้งอยู่ตอนกลางของประเทศลาวใกล้กับจังหวัดหนองคายของประเทศไทยและเป็นหนึ่งในเมืองหลวงอาเซียนในปัจจุบัน โดยเวียงจันทน์มีพรมแดนติดกับภาคเหนือและภาคตะวันออกเฉียงเหนือของประเทศไทย

เมืองหลวงลาว หรือ กรุงเวียงจันทน์ หรือ นครหลวงเวียงจันทน์ ที่คนลาวนิยมเรียก เป็นเมืองที่มีประวัติย้อนหลังอันยาวนาน โดยถูกสถาปนาขึ้นเป็นเมืองหลวงของอาณาจักรล้านช้าง (ประเทศลาวในปัจจุบัน) เมื่อปี พ.ศ. 2103 โดยพระเจ้าไชยเชษฐาธิราช ต่อมาเมื่อปี พ.ศ. 2321 ได้ถูกผนวกเข้าเป็นส่วนหนึ่งของไทย และตกไปเป็นเมืองขึ้นของฝรั่งเศสเมื่อปี พ.ศ. 2436 ก่อนจะประกาศเอกราชในเวลาต่อมา ซึ่งตลอดเวลาตั้งแต่สมัยอาณาจักรล้านช้างจนถึงปัจจุบัน นครเวียงจันทน์ได้รับการยกให้เป็นเมืองหลวงของประเทศตลอดมา มีประชากรทั้งแบบลงทะเบียนและไม่ลงทะเบียน 700,000 คน

เนื่องจากเวียงจันทน์เป็นเมืองที่ใหญ่ที่สุดของประเทศ จึงมีการแบ่งเป็นเขตพื้นที่ย่อยทั้งหมด 5 เขต เพื่ออำนวยความสะดวกการบริหาร (เหมือนการแบ่งเขตของกรุงเทพมหานคร) คือ เขตจันทบุรี เขตสีโคตตะบอง เขตไชยเชษฐา เขตสีสัตตะนา และเขตหาดชายฟอง

เวียงจันทน์นอกจากจะเป็นเมืองหลวงลาวแล้ว ยังเป็นเมืองใหญ่และสำคัญที่สุดของประเทศ เป็นศูนย์กลางการเมืองการปกครอง ศูนย์กลางทางด้านเศรษฐกิจและการลงทุน การศึกษา และการคมนาคมขนส่งเป็นต้น

สำรวจพบอาคารสถาปัตยกรรมที่ได้รับอิทธิพลตะวันตกในนครหลวงเวียงจันทน์จำนวน 50 หลัง ที่ตั้ง เมืองจันทบุรี บ้านสีสะเกต 7 หลัง ได้แก่ สถานทูตอเมริกา สำนักงาน บริษัทไฟฟ้าน้ำจิ่ง ธนาคารกรุงเทพ ธนาคารไทยพาณิชย์ สำนักงานโทรคมนาคม หอพิพิธภัณฑสถานแห่งชาติ บ้านมิไซ 12 หลัง ได้แก่ หอสมุดแห่งชาติ สถานทูตบรูไน คริวสุภาพอน ร้านค้า บ้านพักอาศัย บ้าน

สีหอม 2 หลังได้แก่ สมาคมเวียดนามเวียงจันทน์ บ้านพักอาศัย บ้านสี่สะเกต 13 หลังได้แก่
 ธนาคารกรุงไทย กระทรวงศึกษาธิการและกีฬา ธนาคารพัฒนาเอเชีย รัฐวิสาหกิจโรงพิมพ์ศึกษา
 รัฐวิสาหกิจไฟฟ้า ร้านสุขสวรรค์ บ้านพักอาศัย1 บ้านพักอาศัย2 บ้านพักอาศัย3 เอเจนซีฟรานซิส
 ร้านอาหารสี่แยกวัดชิละ บริษัทน้ำมันเชื้อไฟ ร้านอาหารครัวลาว บ้านอาณู 2 หลัง ได้แก่ เรือนจัน
 ทะปันยา ร้านแม่ปลา บ้านเชียงยืน 5 หลัง ได้แก่สำนักงาน บ้านพักอาศัย มิวสิค บลูแก๊สดีไซน์กลุ่ม
 ไฮโย2 บ้านวัดจัน 5 หลัง ได้แก่ บ้านพักอาศัย เรือนหมอลอดม ร้านอาหารหมากเฝ็ด บริษัทจิตเจริญ
 ก่อสร้าง วิทยาลัยเทคนิคปากปาสัก บ้านสีหอม 2 หลังได้แก่ ร้านอาหาร ร้านขายไปรษณีย์ บ้านสี
 หอม 1 หลัง ได้แก่ บริษัทพันสักทะเลวิไซ เมือง สีสัตตะนาก บ้านก่ายอด 4 หลัง ได้แก่ โรงเรียน
 แพทยศาสตร์ บัณฑิตวิทยาลัย บ้านพักอาศัย โบสถ์ก่ายอด บ้านสีเมือง 3 หลัง ได้แก่บ้านพัก
 อาศัย ร้านอาหารเดโก แร่นอเล็กโทรเวียงจันทน์ เมืองไซเสดถา บ้านหนองบอน 1 หลังได้แก่ เวอ
 แบงค์





ภาพที่ 64 อาคารในนครหลวงเวียงจันทน์

ตารางที่ 8 การจำแนกอาคารในนครหลวงเวียงจันทน์

แขวง	นครหลวงเวียงจันทน์	จำนวน
ชนิดอาคาร	อาคารเดี่ยว	45
	อาคารแฝด	1
	อาคารแถว	2
	อื่นๆ	2
ประเภทอาคาร	สถาบัน	23
	บ้านพักอาศัย	14
	ธุรกิจการค้า	12
	ศาสนาคาร	1
รูปแบบอาคาร	อาคารลาวประยุกต์	1
	อาคารลาวอาณานิคม	13
	อาคารอาณานิคม	36
ผู้ครอบครอง	ราชการ	6
	ส่วนบุคคล	30
	หน่วยงานเอกชน	13

	องค์กรทางศาสนา	1
การใช้ประโยชน์	บ้านพักอาศัย	15
	ธุรกิจการค้า	12
	สาธารณประโยชน์	23
	ทิ้งร้าง	0
สภาพอาคาร	ทรุดโทรมมาก	3
	ต้องซ่อมแซม	22
	ดี	25
สถานภาพ	อาคารทั่วไป	35
	อาคารอนุรักษ์	15
	โบราณสถาน	0
ข้อเสนอแนะ	คงสภาพและคงการใช้	26
	คงสภาพและเปลี่ยนการใช้	2
	เปลี่ยนสภาพและคงการใช้	13
	เปลี่ยนสภาพแต่เปลี่ยนการใช้	9

พบอาคารทั้งหมด 50 หลัง จำแนกอาคารเป็นชนิดอาคาร แบ่งเป็น อาคารเดี่ยว 45 หลัง อาคารแฝด 1 หลัง อาคารแถว 2 หลัง และอาคารอื่นๆ 2 หลัง ประเภทอาคาร แบ่งเป็น อาคารสถาบัน 23 หลัง อาคารบ้านพักอาศัย 14 หลัง อาคารธุรกิจการค้า 12 หลัง และอาคารศาสนาคาร 1 หลัง รูปแบบอาคาร แบ่งเป็น อาคารอาณานิคม 36 หลัง อาคารลาวอาณานิคม 13 หลัง และอาคารลาวประยุกต์ 1 หลัง ผู้ครอบครอง แบ่งเป็น ราชการ 6 หลัง ส่วนบุคคล 30 หลัง หน่วยงานเอกชน 13 หลัง และองค์กรทางศาสนา 1 หลัง การใช้ประโยชน์อาคาร แบ่งเป็น บ้านพักอาศัย 15 หลัง ธุรกิจการค้า 12 หลัง สาธารณประโยชน์ 23 หลัง และทิ้งร้าง 0 หลัง สภาพอาคาร แบ่งเป็น สภาพดี 25 หลัง สภาพต้องซ่อมแซม 22 หลัง และสภาพทรุดโทรมมาก 3 หลัง สถานภาพอาคาร แบ่งเป็น อาคารทั่วไป 35 หลัง อาคารอนุรักษ์ 15 หลัง และอาคารโบราณสถาน 0 หลัง ข้อเสนอในการปรับปรุง แบ่งเป็น คงสภาพและคงการใช้ 26 หลัง คงสภาพและเปลี่ยนการใช้ 2 หลัง เปลี่ยนสภาพแต่คงการใช้ 13 หลัง เปลี่ยนสภาพแต่เปลี่ยนการใช้ 9 หลัง

3.4.9 แขวงคำม่วน

ท่าแขก (Tha Kaek) ราวพุทธศตวรรษที่ 10 เมืองท่าแขกนี้คือดินแดนส่วนหนึ่งในอาณาจักรฟูนัน และเจนนละของพระเจ้าสุริยะวาร มั่นแห่งเขมร คนลาวเรียกดินแดนนี้ว่า สีโคตะบูน จนปี พ.ศ. 2454-2455 ฝรั่งเศสขยายอิทธิพลเข้ามาสร้างบ้านเรือนและยึดอำนาจปกครองเมืองสีโคตะบูนจึงได้ชื่อว่าท่าแขกเพราะชาวต่างชาติเข้ามาเทียบเรือ สมัยสงครามต่อต้านจักรวรรดินิยมชาวเวียดนามจำนวนมากอพยพมาตั้งหลักแหล่งอยู่ในท่าแขก ประกอบอาชีพค้าขาย จนถึง พ.ศ. 2510-2515 ได้อพยพกลับ หรือเดินทางไปยังประเทศอื่นที่มีโอกาสดีกว่า เป็นเหตุให้เมืองท่าแขกมีสถาปัตยกรรมผสมผสานทั้งแบบฝรั่งเศสและเวียดนาม

ปัจจุบันท่าแขกเป็นเมืองหลวงของแขวงคำม่วน ประชากรเป็นชาวลาวลุ่ม อยู่ห่างจากนครเวียงจันทน์ทางทิศใต้ 350 กิโลเมตร เป็นเมืองท่าค้าขายและมีด่านชายแดนสากลติดต่อกับจังหวัดนครพนมของไทย มีประชากร 376,180 คน และมีป่าไม้และแร่ธาตุอุดมสมบูรณ์ อยู่ตรงข้าม จ.นครพนม ประกอบด้วยหลายชนชาติ ดำรงชีวิตอยู่ร่วมกัน

มีชายแดนติดกับแขวงบอลิคำไซแขวงสะหวันนะเขต ประเทศไทย และ ประเทศสาธารณรัฐสังคมนิยมเวียดนาม แขวงคำม่วน เป็นเขตที่มีความ อุดมสมบูรณ์ทางด้านธรรมชาติ และศิลปะ วัฒนธรรม ซึ่งเป็นมรดกสืบทอดมาแต่ดึกดำบรรพ์จนถึงปัจจุบัน

สำรวจพบอาคารสถาปัตยกรรมที่ได้รับอิทธิพลตะวันตกในแขวงคำม่วนจำนวน 10 หลัง เมืองท่าแขก บ้านท่าแขกกลาง 10 หลัง ได้แก่ ตึกแถว ร้านอาหารอินทาลา บ้านพักอาศัย1 บ้านพักอาศัย ตึกแถว โบสถ์ท่าแขก บ้านพักอาศัย โรงเรียนเมืองท่าแขก1 โรงเรียนเมืองท่าแขก2 บ้านพักอาศัย



ภาพที่ 65 อาคารในแขวงคำม่วน

ตารางที่ 9 การจำแนกอาคารในแขวงคำม่วน

แขวง	คำม่วน	จำนวน
ชนิดอาคาร	อาคารเดี่ยว	2
	อาคารแฝด	0
	อาคารแถว	5
	อื่นๆ	3
ประเภทอาคาร	สถาบัน	2
	บ้านพักอาศัย	4
	ธุรกิจการค้า	3
	ศาสนาคาร	1
รูปแบบอาคาร	อาคารลาวประยุกต์	0
	อาคารลาวอาณานิคม	0
	อาคารอาณานิคม	10
ผู้ครอบครอง	ราชการ	0
	ส่วนบุคคล	6

	หน่วยงานเอกชน	4
	องค์กรทางศาสนา	0
การใช้ประโยชน์	บ้านพักอาศัย	4
	ธุรกิจการค้า	3
	สาธารณประโยชน์	3
	ทิ้งร้าง	0
สภาพอาคาร	ทรุดโทรมมาก	0
	ต้องซ่อมแซม	7
	ดี	3
สถานภาพ	อาคารทั่วไป	3
	อาคารอนุรักษ์	7
	โบราณสถาน	0
ข้อเสนอแนะ	คงสภาพและคงการใช้	3
	คงสภาพและเปลี่ยนการใช้	0
	เปลี่ยนสภาพและคงการใช้	3
	เปลี่ยนสภาพและเปลี่ยนการใช้	4

จำแนกอาคารเป็นชนิดอาคาร แบ่งเป็น อาคารเดี่ยว 2 หลัง อาคารแฝด 0 หลัง อาคารแถว 5 หลัง และอาคารอื่นๆ 3 หลัง ประเภทอาคาร แบ่งเป็น อาคารสถาบัน 2 หลัง อาคารบ้านพักอาศัย 4 หลัง อาคารธุรกิจการค้า 3 หลัง และอาคารศาสนาคาร 1 หลัง รูปแบบอาคาร แบ่งเป็น อาคารอาณานิคม 10 หลังอาคารลาวอาณานิคม 0 หลัง และอาคารลาวประยุกต์ 0 หลัง ผู้ครอบครอง แบ่งเป็น ราชการ 0 หลัง ส่วนบุคคล 6 หลัง หน่วยงานเอกชน 4 หลัง และองค์กรทางศาสนา 0 หลัง การใช้ประโยชน์อาคาร แบ่งเป็น บ้านพักอาศัย 4 หลัง ธุรกิจการค้า 3 หลัง สาธารณประโยชน์ 3 หลัง และ ทิ้งร้าง 0 หลัง สภาพอาคาร แบ่งเป็น สภาพดี 3 หลัง สภาพต้องซ่อมแซม 7 หลัง และสภาพทรุดโทรมมาก 0 หลัง สถานภาพอาคาร แบ่งเป็น อาคารทั่วไป 3 หลัง อาคารอนุรักษ์ 7 หลัง และอาคารโบราณสถาน 0 หลัง ข้อเสนอในการปรับปรุง แบ่งเป็น คงสภาพและคงการใช้ 3 หลัง คงสภาพและเปลี่ยนการใช้ 0 หลัง เปลี่ยนสภาพแต่คงการใช้ 3 หลัง เปลี่ยนสภาพแต่เปลี่ยนการใช้ 4 หลัง

3.4.10 แขวงสะพานนະเขต

แขวงสะพานนະเขตเป็นแขวงที่มีพื้นที่และจำนวนประชากรมากที่สุดใน สปป.ลาว ตั้งอยู่ในเขตภาคกลางของ สปป.ลาว ห่างจากนครหลวง เวียงจันทน์ 480 กิโลเมตร มีพื้นที่ 13.6 ล้านไร่ เป็นที่ราบร้อยละ 58.5 เนินเขาและภูเขาร้อยละ 41.5 แบ่งเขตการปกครองออกเป็น 15 เมือง สะพานข้ามแม่น้ำโขงระหว่างประเทศแห่งที่ 2 เชื่อมต่อกับจังหวัด มุกดาหาร ของประเทศไทย - ทิศเหนือติดต่อกับ แขวงคำม่วน สปป.ลาว มีอาณาเขตติดต่อกับแขวงใกล้เคียงและประเทศเพื่อนบ้าน ดังนี้ ทิศใต้ ติดต่อกับ แขวงสาละวัน สปป.ลาว ทิศตะวันออก ติดต่อกับ แขวงกวางจี และกวางบิน ของเวียดนาม ทิศตะวันตก ติดต่อกับ จังหวัดมุกดาหาร อำนาจเจริญ อุบลราชธานี และนครพนม ของประเทศไทย

ประชากรที่อาศัยอยู่ในแขวงสะพานนະเขตมีจำนวนประมาณ 937,907 คน ประกอบไปด้วย 11 ชนเผ่า คือ ลาวลุ่ม ผู้ไท ไทดำ กะตาง ม้งกอง จาลือ ละวา ลาวส่วย ปาโกะ กะเลิง และ ตะไค้ย

สำรวจพบอาคารสถาปัตยกรรมที่ได้รับอิทธิพลตะวันตกในแขวงสะพานนະเขตจำนวน 29 หลัง เมืองโกสอน พมวิหาน บ้านไซภูมิต 21 หลัง ได้แก่ ตึกแถว บ้านพักอาศัย 206 บ้านพักอาศัย 148 บ้านพักอาศัย บ้านพักอาศัย บ้านพักอาศัย ตึกแถว 1 ตึกแถว 125/2 ตึกแถว 184/4 ตึกแถว 2 ตึกแถว 3 ตึกแถว 4 ตึกแถว 5 ตึกแถว 6 ตึกแถว 7 ตึกแถว 8 ตึกแถว 9 บ้านพักอาศัย โรงเรียน สำนักงานการเงิน วัดคาทอลิกนักบุญเทเรซา เมืองจำพอน บ้านแก๊งกอก 8 หลัง ได้แก่ สโมสรแก๊งกอก สำนักงานแรงงานสวัสดิการ สำนักงานไปรษณีย์โทรคมนาคม สำนักงานยุติธรรม โรงเรียนฝากเด็ก ภูฎิวัดแก๊งกอก ศาลาวัด แก๊งกอกดง โรงพยาบาลฝรั่งเศสเก่า





ตารางที่ 10 อาคารในแขวงสะหวันนะเขต

ตารางที่ 11 การจำแนกอาคารในแขวงสะหวันนะเขต

แขวง	สะหวันนะเขต	จำนวน
ชนิดอาคาร	อาคารเดี่ยว	12
	อาคารแฝด	0
	อาคารแถว	12
	อื่นๆ	5
ประเภทอาคาร	สถาบัน	8
	บ้านพักอาศัย	6
	ธุรกิจการค้า	12
	ศาสนาคาร	3
รูปแบบอาคาร	อาคารลาวประยุกต์	3
	อาคารลาวอาณานิคม	4
	อาคารอาณานิคม	22
ผู้ครอบครอง	ราชการ	5
	ส่วนบุคคล	18
	หน่วยงานเอกชน	3
	องค์กรทางศาสนา	3

การใช้ประโยชน์	บ้านพักอาศัย	4
	ธุรกิจการค้า	14
	สาธารณประโยชน์	10
	ทิ้งร้าง	1
สภาพอาคาร	ทรุดโทรมมาก	1
	ต้องซ่อมแซม	21
	ดี	7
สถานภาพ	อาคารทั่วไป	7
	อาคารอนุรักษ์	22
	โบราณสถาน	0
ข้อเสนอแนะ	คงสภาพและคงการใช้	7
	คงสภาพและเปลี่ยนการใช้	0
	เปลี่ยนสภาพและคงการใช้	19
	เปลี่ยนสภาพและเปลี่ยนการใช้	3

พบอาคารทั้งหมด 29 หลัง จำแนกอาคารเป็นชนิดอาคาร แบ่งเป็น อาคารเดี่ยว 12 หลัง อาคารแฝด 0 หลัง อาคารแถว 12 หลัง และอาคารอื่นๆ 5 หลัง ประเภทอาคาร แบ่งเป็น อาคารสถาบัน 8 หลัง อาคารบ้านพักอาศัย 6 หลัง อาคารธุรกิจการค้า 12 หลัง และอาคารศาสนาคาร 3 หลัง รูปแบบอาคาร แบ่งเป็น อาคารอาณานิคม 22 หลังอาคารลาวอาณานิคม 4 หลัง และอาคารลาวประยุกต์ 3 หลัง ผู้ครอบครอง แบ่งเป็น ราชการ 5 หลัง ส่วนบุคคล 18 หลัง หน่วยงานเอกชน 3 หลัง และองค์กรทางศาสนา 3 หลัง การใช้ประโยชน์อาคาร แบ่งเป็น บ้านพักอาศัย 4 หลัง ธุรกิจการค้า 14 หลัง สาธารณประโยชน์ 10 หลัง และ ทิ้งร้าง 1 หลัง สภาพอาคาร แบ่งเป็น สภาพดี 7 หลัง สภาพต้องซ่อมแซม 21 หลัง และสภาพทรุดโทรมมาก 1 หลัง สถานภาพอาคาร แบ่งเป็น อาคารทั่วไป 7 หลัง อาคารอนุรักษ์ 22 หลัง และอาคารโบราณสถาน 0 หลัง ข้อเสนอในการปรับปรุง แบ่งเป็น คงสภาพและคงการใช้ 7 หลัง คงสภาพและเปลี่ยนการใช้ 0 หลัง เปลี่ยนสภาพแต่คงการใช้ 19 หลัง เปลี่ยนสภาพแต่เปลี่ยนการใช้ 3 หลัง

3.4.11 แขวงจำปาสัก

แขวงจำปาสัก ตั้งอยู่ทางทิศใต้ของ สปป.ลาว เป็นแขวงสำคัญทางภาคใต้มาแต่สมัยโบราณ เป็นที่ตั้งของอาณาจักรจำปาสัก เคยอยู่ในเขตอาณาจักรขอมโบราณ แขวงนี้เป็นที่ตั้งของปราสาทหินวัดภู ซึ่งได้รับการขึ้นทะเบียนเป็นมรดกโลก

การคมนาคมทางอากาศสามารถใช้ท่าอากาศยานนานาชาติปากเซได้ ส่วนทางบกใช้เส้นทางหมายเลข 13 ได้ จากนครหลวงเวียงจันทน์ถึงเมืองปากเซ ซึ่งเป็นเมืองเอกของแขวงจำปาสัก ระยะทางประมาณ 700 ก.ม. หรือมาจากประเทศไทยผ่านด่านช่องเม็ก จังหวัดอุบลราชธานี ผ่านเขาลาวที่ด่านวังเต่า

ก่อนที่ฝรั่งเศสจะยึดครองลาว เมืองเอกของแขวงนี้คือเมืองจำปาสัก ตั้งอยู่ทางฝั่งขวาแม่น้ำโขงแต่หลังจากฝรั่งเศสได้เข้ามายึดครองลาวแล้ว ก็ย้ายเมืองเอกไปที่ปากเซ ซึ่งอยู่เหนือจากจำปาสักไป 30 กิโลเมตรและอยู่ทางฝั่งซ้ายของแม่น้ำโขง แขวงจำปาสักนี้มีแหล่งท่องเที่ยวทางธรรมชาติมากมาย เช่น น้ำตกคอนพะเพ็ง น้ำตกผาส้ม น้ำตกหลี่ผี และมี ปราสาทหินวัดภู ซึ่งขึ้นทะเบียนเป็นมรดกโลกแห่งที่ 2 ของ สปป.ลาว

เขตติดต่อของแขวงนี้ทางตะวันตกสามารถข้ามไปประเทศไทยทางช่องเม็ก จ.

อุบลราชธานี และทางใต้ยังสามารถเดินทางผ่านด่านเวินคาม และด่านพรมแดน ดงกะลอ ของ สปป.ลาว เพื่อไปจังหวัดสตึงแตรงของประเทศกัมพูชาทิศเหนือ ติดต่อกับแขวงสาละวันและแขวงเซกอง ทิศตะวันออก ติดต่อกับแขวงอัตตะปือ ทิศใต้ ติดต่อกับจังหวัดสตึงแตรงและจังหวัดพระวิหาร ประเทศกัมพูชา ทิศตะวันตกติดต่อกับอำเภอโขงเจียม อำเภอสิรินธร อำเภอบุนทรวิชัย จังหวัดอุบลราชธานี ประเทศไทย

สำรวจพบอาคารสถาปัตยกรรมที่ได้รับอิทธิพลตะวันตกในแขวงจำปาสักจำนวน 63 หลัง เมืองปากเซ บ้านวังหลวง 17 หลัง ได้แก่ สำนักงานศึกษาสงฆ์ ตึกแถวหน้าธนาคารบีซีอีเอส ตึกแถวหน้าวัดหลวง ตึกแถวหน้าสมาคมจีน สมาคมจีนปากเซ ตึกแถว โรงแรมศาลาจำปา โบสถ์คาทอลิกปากเซ สำนักปรับปรุงธุรกิจ กระทรวงศึกษาธิการและกีฬา โรงเรียนประถมปากเซ กระทรวงแผนการต่างประเทศ ตึกแถวหน้ากรมภาษี เทคนิควิชาซีบ เทคนิควิชาซีบ สำนักงานเทคนิค วิชาซีบ บริษัทการค้าบูรพาไชย บ้านท่าหลวง 19 หลัง ได้แก่ ตัวแทนจำหน่ายหอยพัฒนา ตึกแถว ตึกแถว เรือนท้าวยม1940 ตึกแถว ตึกแถว สำนักงานปกครองบ้านท่าหลวง ตึกแถว ตึกแถว ตึกแถว แผนกกลกิกรรมและป่าไม้ ตึกแถว วังเจ้าบุญลับ โรงแรมจำปาพาเวศ ศาลยุติธรรม ตึกแถว เรือนแม่วัด มัธยมสมบุญณโพนไชย

เมืองจำปาสัก 63 หลัง บ้านเมืองแสน 2 หลัง ได้แก่รัฐวิสาหกิจผสมไตรมาส
 สำนักงาน บ้านวัดทุ่ง 3 หลัง ได้แก่ วังเจ้าราชดา แม่เฒ่าแสงจันไสพา บ้านพักอาศัย บ้านอามาต 6
 หลัง ได้แก่ โรงแรมอินทาลา ตึกแถว ตึกแถว สิมวัดยุติธรรมมทอนทวาราม โรงเรียนวัดยุติธรรมมะ
 ทอนทวาราม วังเจ้าบุญคุ้มเก่า บ้านพนอมเหนือ 1 หลัง ได้แก่ โบสถ์บ้านพะนอนเหนือ บ้านเมือง
 กาง 1 หลัง ได้แก่ หอพระไตรปิฎก เมืองโขง บ้านใหญ่กางโขง 9 หลังได้แก่ วัดบ้านใหญ่กางโขง
 โรงเรียนสงฆ์วัดบ้านใหญ่กางโขง หอพิพิธภัณฑเมืองโขง สำนักงานท่องเที่ยวเมืองโขง ศูนย์ส่งเสริม
 การอ่าน โรงเรียนประถมบ้านกลางโขง โรงเรียนมัธยมบ้านกางโขง สำนักงานการศึกษาและกีฬา
 บ้านพักอาศัย บ้านเมืองกาง 1 หลัง ได้แก่ วัดเมืองกาง บ้านดอนคอน 5 หลัง ได้แก่ ตึกแถว
 สำนักงานเก่าโรงเรียนดอนคอน สำนักงานโรงเรียนมัธยมดอนคอน สุขศาลาบ้านดอนคอน เฮอริ
 เทจเฮาส์





ตารางที่ 12 อาคารในแขวงจำปาสัก

ตารางที่ 13 การจำแนกอาคารในแขวงจำปาสัก

แขวง	จำปาสัก	จำนวน
ชนิดอาคาร	อาคารเดี่ยว	20
	อาคารแฝด	0
	อาคารแถว	23
	อื่นๆ	20
ประเภทอาคาร	สถาบัน	23
	บ้านพักอาศัย	9
	ธุรกิจการค้า	24
	ศาสนาคาร	7
แบบอาคาร	อาคารลาวประยุกต์	1

	อาคารลาวอาณานิคม	22
	อาคารอาณานิคม	40
ผู้ครอบครอง	ราชการ	11
	ส่วนบุคคล	31
	หน่วยงานเอกชน	13
	องค์กรทางศาสนา	8
การใช้ประโยชน์	บ้านพักอาศัย	9
	ธุรกิจการค้า	21
	สาธารณประโยชน์	30
	ทิ้งร้าง	3
สภาพอาคาร	ทรุดโทรมมาก	4
	ต้องซ่อมแซม	32
	ดี	27
สถานภาพ	อาคารทั่วไป	20
	อาคารอนุรักษ์	42
	โบราณสถาน	1
ข้อเสนอแนะ	คงสภาพและคงการใช้	30
	คงสภาพและเปลี่ยนการใช้	0
	เปลี่ยนสภาพและคงการใช้	30
	เปลี่ยนสภาพและเปลี่ยนการใช้	3

พบอาคารทั้งหมด 63 หลัง จำแนกอาคารเป็นชนิดอาคาร แบ่งเป็น อาคารเดี่ยว 20 หลัง อาคารแฝด 0 หลัง อาคารแถว 23 หลัง และอาคารอื่นๆ 20 หลัง ประเภทอาคาร แบ่งเป็น อาคารสถาบัน 23 หลัง อาคารบ้านพักอาศัย 9 หลัง อาคารธุรกิจการค้า 24 หลัง และอาคารศาสนาคาร 7 หลัง รูปแบบอาคาร แบ่งเป็น อาคารอาณานิคม 40 หลังอาคารลาวอาณานิคม 22 หลัง และอาคารลาวประยุกต์ 1 หลัง ผู้ครอบครอง แบ่งเป็น ราชการ 11 หลัง ส่วนบุคคล 31 หลัง หน่วยงานเอกชน 13 หลัง และองค์กรทางศาสนา 8 หลัง การใช้ประโยชน์อาคาร แบ่งเป็น บ้านพักอาศัย 9

หลัง ธุรกิจการค้า 21 หลัง สาธารณประโยชน์ 30 หลัง และ ที่นั่ง 3 หลัง สภาพอาคาร แบ่งเป็น สภาพดี 27 หลัง สภาพต้องซ่อมแซม 32 หลัง และสภาพทรุดโทรมมาก 4 หลัง สถานภาพอาคาร แบ่งเป็น อาคารทั่วไป 20 หลัง อาคารอนุรักษ์ 42 หลัง และอาคารโบราณสถาน 1 หลัง ข้อเสนอในการปรับปรุง แบ่งเป็น คงสภาพและคงการใช้ 30 หลัง คงสภาพและเปลี่ยนการใช้ 0 หลัง เปลี่ยนสภาพแต่คงการใช้ 30 หลัง เปลี่ยนสภาพแต่เปลี่ยนการใช้ 3 หลัง

3.4.12 แขวงอัสตะปือ

ภูมิประเทศส่วนใหญ่ของแขวงอัสตะปือเป็นป่าและภูเขา โดยเฉพาะทางทิศตะวันออกที่ติดกับประเทศเวียดนาม มีที่ราบเป็นส่วนน้อย การคมนาคมลำบาก ชาวบ้านส่วนใหญ่อาศัยอยู่ตามภูเขา มีประชากร 112,171 คน ประกอบด้วย ชาวไท เวียดนาม กัมพูชา ส่วย และข่า มีอาณาเขตติดต่อกับแขวงต่างๆ และประเทศใกล้เคียงคือ ทิศเหนือติดกับแขวงสาละวัน ทิศใต้ติดกับประเทศกัมพูชา ทิศตะวันออกติดกับประเทศเวียดนาม ทิศตะวันตกติดกับแขวงจำปาสัก

อัสตะปือมีเมืองหลวงคือสามัคคีไซ หรือเมืองใหม่ อดีตเมืองหลวงเก่าคือเมืองไซเสดถา สร้างขึ้นในรัชสมัยของพระเจ้าไซเสดถา มีสัญลักษณ์ทางศาสนาแสดงถึงความเป็นเมืองหลวงทั้ง 2 แห่ง คือ เมืองสามัคคีไซมี วัดหลวงลัตตะมาลาม (วัดหลวงเมืองใหม่) เป็นที่เคารพบูชาของคนเมืองสามัคคีไซ ส่วนเมืองไซเสดถา มีวัดหลวงเมืองเก่าระวาราม หรือวัดธาตุ (วัดหลวงเมืองเก่า) เป็นที่สักการบูชาของคนไซเสดถาเช่นกัน

สำรวจพบอาคารสถาปัตยกรรมที่ได้รับอิทธิพลตะวันตกในแขวงอัสตะปือจำนวน 4 หลัง เมืองสามัคคีไซ บ้านวัดกาง 4 หลัง ได้แก่ โรงพยาบาลฝรั่งเศสเก่า ศาลาบ้านวัดกาง สิมวัดกาง สิมวัดกาง2



ภาพที่ 66 อาคารในแขวงอัตตะปือ

ตารางที่ 14 การจำแนกอาคารในแขวงอัตตะปือ

แขวง	อัตตะปือ	จำนวน
ชนิดอาคาร	อาคารเดี่ยว	4
	อาคารแฝด	0
	อาคารแถว	0
	อื่นๆ	0
ประเภทอาคาร	สถาบัน	1
	บ้านพักอาศัย	0
	ธุรกิจการค้า	0
	ศาสนาคาร	3
รูปแบบอาคาร	อาคารลาวประยุกต์	0
	อาคารลาวอาณานิคม	3
	อาคารอาณานิคม	1
ผู้ครอบครอง	ราชการ	1
	ส่วนบุคคล	0
	หน่วยงานเอกชน	0

	องค์กรทางศาสนา	3
การใช้ประโยชน์	บ้านพักอาศัย	0
	ธุรกิจการค้า	0
	สาธารณประโยชน์	3
	ทิ้งร้าง	1
สภาพอาคาร	ทรุดโทรมมาก	1
	ต้องซ่อมแซม	1
	ดี	2
สถานภาพ	อาคารทั่วไป	4
	อาคารอนุรักษ์	0
	โบราณสถาน	0
ข้อเสนอแนะ	คงสภาพและคงการใช้	2
	คงสภาพและเปลี่ยนการใช้	0
	เปลี่ยนสภาพและคงการใช้	1
	เปลี่ยนสภาพและเปลี่ยนการใช้	1

พบอาคารทั้งหมด 4 หลัง จำแนกอาคารเป็นชนิดอาคาร แบ่งเป็น อาคารเดี่ยว 4 หลัง อาคารแฝด 0 หลัง อาคารแถว 0 หลัง และอาคารอื่นๆ 0 หลัง ประเภทอาคาร แบ่งเป็น อาคารสถาบัน 2 หลัง อาคารบ้านพักอาศัย 0 หลัง อาคารธุรกิจการค้า 0 หลัง และอาคารศาสนาคาร 3 หลัง รูปแบบอาคาร แบ่งเป็น อาคารอาณานิคม 1 หลัง อาคารลาวอาณานิคม 3 หลัง และอาคารลาวประยุกต์ 0 หลัง ผู้ครอบครอง แบ่งเป็น ราชการ 1 หลัง ส่วนบุคคล 0 หลัง หน่วยงานเอกชน 0 หลัง และองค์กรทางศาสนา 3 หลัง การใช้ประโยชน์อาคาร แบ่งเป็น บ้านพักอาศัย 0 หลัง ธุรกิจการค้า 0 หลัง สาธารณประโยชน์ 3 หลัง และทิ้งร้าง 1 หลัง สภาพอาคาร แบ่งเป็น สภาพดี 2 หลัง สภาพต้องซ่อมแซม 1 หลัง และสภาพทรุดโทรมมาก 1 หลัง สถานภาพอาคาร แบ่งเป็น อาคารทั่วไป 4 หลัง อาคารอนุรักษ์ 0 หลัง และอาคารโบราณสถาน 0 หลัง ข้อเสนอในการปรับปรุง แบ่งเป็น คงสภาพและคงการใช้ 2 หลัง คงสภาพและเปลี่ยนการใช้ 0 หลัง เปลี่ยนสภาพแต่คงการใช้ 1 หลัง เปลี่ยนสภาพแต่เปลี่ยนการใช้ 1 หลัง

3.5 จำแนกอาคารในแต่ละแขวง

3.5.1 จำแนกอาคารตามชนิดอาคาร

ตารางที่ 15 ชนิดอาคาร

แขวง	ชนิดอาคาร			
	อาคารเดี่ยว	อาคารแฝด	อาคารแถว	อื่นๆ
หลวงพระบาง	30	1	43	7
หัวพัน	2	0	0	0
บ่อแก้ว	1	0	0	5
เซียงขวาง	1	0	0	1
ไชยบุรี	8	0	1	0
เวียงจันทน์	6	1	1	0
บอลิคำไซ	3	0	0	0
นครหลวงเวียงจันทน์	45	1	2	2
คำม่วน	2	0	5	3
สะหวันนะเขต	12	0	12	5
จำปาสัก	20	0	23	20
อัตตะปือ	4	0	0	0

หลวงพระบาง แบ่งเป็น อาคารสถาบัน 8 หลัง อาคารบ้านพักอาศัย 10 หลัง อาคารธุรกิจ การค้า 53 หลัง และอาคารศาสนาคาร 10 หลัง หัวพัน แบ่งเป็น อาคารเดี่ยว 2 หลัง อาคารแฝด 0 หลัง อาคารแถว 0 หลัง และอาคารอื่นๆ 0 หลัง บ่อแก้ว แบ่งเป็น อาคารเดี่ยว 1 หลัง อาคารแฝด 0 หลัง อาคารแถว 0 หลัง และอาคารอื่นๆ 5 หลัง เซียงขวาง แบ่งเป็น อาคารเดี่ยว 1 หลัง อาคารแฝด 0 หลัง อาคารแถว 0 หลัง และอาคารอื่นๆ 1 หลัง ไชยบุรีแบ่งเป็น อาคารเดี่ยว 8 หลัง อาคารแฝด 0 หลัง อาคารแถว 1 หลัง และอาคารอื่นๆ 0 หลัง เวียงจันทน์ แบ่งเป็น อาคารเดี่ยว 3 หลัง อาคารแฝด 0 หลัง อาคารแถว 0 หลัง และอาคารอื่นๆ 0 หลัง บอลิคำไซ แบ่งเป็น อาคารเดี่ยว 3 หลัง อาคารแฝด 0 หลัง อาคารแถว 0 หลัง และอาคารอื่นๆ 0 หลัง นครหลวงเวียงจันทน์ แบ่งเป็น อาคารเดี่ยว 45 หลัง อาคารแฝด 1 หลัง อาคารแถว 2 หลัง และอาคารอื่นๆ 2 หลัง คำม่วน แบ่งเป็น อาคารเดี่ยว 2 หลัง อาคารแฝด 0 หลัง อาคารแถว 5 หลัง และอาคารอื่นๆ 3 หลัง สะหวันนะเขต แบ่งเป็น อาคารเดี่ยว 12 หลัง อาคารแฝด 0 หลัง อาคารแถว 12 หลัง และอาคารอื่นๆ 5 หลัง จำปาสัก แบ่งเป็น อาคารเดี่ยว 20 หลัง อาคารแฝด 0 หลัง อาคารแถว 23 หลัง และ

อาคารอื่นๆ 20 หลัง อัดตะป้อ แบ่งเป็น อาคารเดี่ยว 4 หลัง อาคารแฝด 0 หลัง อาคารแถว 0 หลัง และอาคารอื่นๆ 0 หลัง

3.5.2 จำแนกอาคารตามประเภทอาคาร

ตารางที่ 16 ประเภทอาคาร

แขวง	ประเภทอาคาร			
	สถาบัน	บ้านพักอาศัย	ธุรกิจการค้า	ศาสนาคาร
หลวงพระบาง	8	10	53	10
หัวพัน	0	2	0	0
บ่อแก้ว	6	0	0	0
เชียงขวาง	1	0	0	1
ไชยบุรี	7	1	1	0
เวียงจันทน์	1	5	1	1
บอลิคำไซ	0	3	0	0
นครหลวงเวียงจันทน์	23	14	12	1
คำม่วน	2	4	3	1
สะหวันนะเขต	8	6	12	3
จำปาสัก	23	9	24	7
อัดตะป้อ	1	0	0	3

หลวงพระบาง แบ่งเป็น อาคารสถาบัน 8 หลัง อาคารบ้านพักอาศัย 10 หลัง อาคารธุรกิจการค้า 53 หลัง และอาคารศาสนาคาร 10 หลัง หัวพัน แบ่งเป็น อาคารสถาบัน 0 หลัง อาคารบ้านพักอาศัย 2 หลัง อาคารธุรกิจการค้า 0 หลัง และอาคารศาสนาคาร 0 หลัง บ่อแก้ว แบ่งเป็น อาคารสถาบัน 6 หลัง อาคารบ้านพักอาศัย 0 หลัง อาคารธุรกิจการค้า 0 หลัง และอาคารศาสนาคาร 0 หลัง เชียงขวาง แบ่งเป็น อาคารสถาบัน 1 หลัง อาคารบ้านพักอาศัย 0 หลัง อาคารธุรกิจการค้า 0 หลัง และอาคารศาสนาคาร 1 หลัง ไชยบุรีแบ่งเป็น อาคารสถาบัน 7 หลัง อาคารบ้านพักอาศัย 1 หลัง อาคารธุรกิจการค้า 1 หลัง และอาคารศาสนาคาร 0 หลัง เวียงจันทน์ แบ่งเป็น อาคารสถาบัน 1 หลัง อาคารบ้านพักอาศัย 5 หลัง อาคารธุรกิจการค้า 1 หลัง และอาคารศาสนาคาร 1 หลัง บอลิคำไซ แบ่งเป็น อาคารสถาบัน 0 หลัง อาคารบ้านพักอาศัย 3 หลัง อาคารธุรกิจการค้า 0 หลัง และอาคารศาสนาคาร 0 หลัง นครหลวงเวียงจันทน์ แบ่งเป็น อาคารสถาบัน 23 หลัง อาคารบ้านพักอาศัย 14 หลัง อาคารธุรกิจการค้า 12 หลัง และอาคารศาสนาคาร 1 หลัง คำม่วน แบ่งเป็น อาคารสถาบัน 2 หลัง อาคารบ้านพักอาศัย 4 หลัง อาคารธุรกิจการค้า 3 หลัง และ

อาคารศาสตราจารย์ 1 หลัง สหวันนะเขต แบ่งเป็น อาคารสถาบัน 8 หลัง อาคารบ้านพักอาศัย 6 หลัง อาคารธุรกิจการค้า 12 หลัง และอาคารศาสตราจารย์ 3 หลัง จำปาสัก แบ่งเป็น อาคารสถาบัน 23 หลัง อาคารบ้านพักอาศัย 9 หลัง อาคารธุรกิจการค้า 24 หลัง และอาคารศาสตราจารย์ 7 หลัง อัดตะปือ แบ่งเป็น อาคารสถาบัน 2 หลัง อาคารบ้านพักอาศัย 0 หลัง อาคารธุรกิจการค้า 0 หลัง และอาคารศาสตราจารย์ 3 หลัง

3.5.3 จำแนกอาคารตามรูปแบบอาคาร

ตารางที่ 17 รูปแบบอาคาร

แขวง	รูปแบบอาคาร		
	อาคารลาวประยุกต์	อาคารลาวอาณานิคม	อาคารอาณานิคม
หลวงพะบาง	6	31	44
หัวพัน	0	0	2
บ่อแก้ว	0	0	6
เซียงขวาง	0	0	2
ไชยบุรี	0	3	6
เวียงจันทน์	3	2	3
บอลิคำไซ	0	2	1
นครหลวงเวียงจันทน์	1	13	36
คำม่วน	0	0	10
สหวันนะเขต	3	4	22
จำปาสัก	1	22	40
อัดตะปือ	0	3	1

หลวงพะบางแบ่งเป็น อาคารอาณานิคม 44 หลังอาคารลาวอาณานิคม 31 หลัง และอาคารลาวประยุกต์ 6 หลัง หัวพัน แบ่งเป็น อาคารอาณานิคม 2 หลังอาคารลาวอาณานิคม 0 หลัง และอาคารลาวประยุกต์ 0 หลัง บ่อแก้ว แบ่งเป็น อาคารอาณานิคม 6 หลังอาคารลาวอาณานิคม 0 หลัง และอาคารลาวประยุกต์ 0 หลัง เซียงขวาง แบ่งเป็น อาคารอาณานิคม 2 หลังอาคารลาวอาณานิคม 0 หลัง และอาคารลาวประยุกต์ 0 หลัง ไชยะบุรีแบ่งเป็น อาคารอาณานิคม 6 หลังอาคารลาวอาณานิคม 3 หลัง และอาคารลาวประยุกต์ 0 หลัง เวียงจันทน์ แบ่งเป็น อาคารอาณานิคม 3 หลังอาคารลาวอาณานิคม 2 หลัง และอาคารลาวประยุกต์ 3 หลัง บอลิคำไซ แบ่งเป็น อาคารอาณานิคม 1 หลังอาคารลาวอาณานิคม 2 หลัง และอาคารลาวประยุกต์ 0 หลัง นครหลวงเวียงจันทน์ แบ่งเป็น อาคารอาณานิคม 36 หลังอาคารลาวอาณานิคม 13 หลัง และอาคาร

ลาวประยุกต์ 1 หลัง คำม่วน แบ่งเป็น อาคารอาณานิคม 10 หลังอาคารลาวอาณานิคม 0 หลัง และอาคารลาวประยุกต์ 0 หลัง สะหวันนะเขต แบ่งเป็น อาคารอาณานิคม 22 หลังอาคารลาวอาณานิคม 4 หลัง และอาคารลาวประยุกต์ 3 หลัง จำปาสัก แบ่งเป็น อาคารอาณานิคม 40 หลัง อาคารลาวอาณานิคม 22 หลัง และอาคารลาวประยุกต์ 1 หลัง อັดตะป้อ แบ่งเป็น อาคารอาณานิคม 1 หลังอาคารลาวอาณานิคม 3 หลัง และอาคารลาวประยุกต์ 0 หลัง

3.5.4 จำแนกอาคารตามผู้ครอบครอง

ตารางที่ 18 ผู้ครอบครอง

แขวง	ผู้ครอบครอง			
	ราชการ	ส่วนบุคคล	หน่วยงานเอกชน	องค์กรทางศาสนา
หลวงพระบาง	5	63	3	10
หัวพัน	1	1	0	0
บ่อแก้ว	0	0	6	0
เซียงขวาง	1	0	0	1
ไชยบุรี	6	2	1	0
เวียงจันทน์	0	6	0	2
บอลิคำไซ	0	2	1	0
นครหลวงเวียงจันทน์	6	30	13	1
คำม่วน	0	6	4	0
สะหวันนะเขต	5	18	3	3
จำปาสัก	11	31	13	8
อັดตะป้อ	1	0	0	3

หลวงพระบางแบ่งเป็น ราชการ 5 หลัง ส่วนบุคคล 63 หลัง หน่วยงานเอกชน 3 หลัง และองค์กรทางศาสนา 10 หลัง หัวพัน แบ่งเป็น ราชการ 1 หลัง ส่วนบุคคล 1 หลัง หน่วยงานเอกชน 0 หลัง และองค์กรทางศาสนา 0 หลัง บ่อแก้ว แบ่งเป็น ราชการ 0 หลัง ส่วนบุคคล 0 หลัง หน่วยงานเอกชน 6 หลัง และองค์กรทางศาสนา 0 หลัง เซียงขวาง แบ่งเป็น ราชการ 1 หลัง ส่วนบุคคล 0 หลัง หน่วยงานเอกชน 0 หลัง และองค์กรทางศาสนา 1 หลัง ไชยะบุรีแบ่งเป็น ราชการ 6 หลัง ส่วนบุคคล 2 หลัง หน่วยงานเอกชน 1 หลัง และองค์กรทางศาสนา 0 หลัง เวียงจันทน์ แบ่งเป็น ราชการ 0 หลัง ส่วนบุคคล 6 หลัง หน่วยงานเอกชน 0 หลัง และองค์กรทางศาสนา 2 หลัง บอลิคำไซ แบ่งเป็น ราชการ 0 หลัง ส่วนบุคคล 2 หลัง หน่วยงานเอกชน 1 หลัง และองค์กรทางศาสนา 0 หลัง นครหลวงเวียงจันทน์ แบ่งเป็น ราชการ 6 หลัง ส่วนบุคคล 30 หลัง หน่วยงานเอกชน

13 หลัง และองค์การทางศาสนา 1 หลัง ค่ำม่วน แบ่งเป็น ราชการ 0 หลัง ส่วนบุคคล 6 หลัง
 หน่วยงานเอกชน 4 หลัง และองค์การทางศาสนา 0 หลัง สะหวันนะเขต แบ่งเป็น ราชการ 5 หลัง
 ส่วนบุคคล 18 หลัง หน่วยงานเอกชน 3 หลัง และองค์การทางศาสนา 3 หลัง จำปาสัก แบ่งเป็น
 ราชการ 11 หลัง ส่วนบุคคล 31 หลัง หน่วยงานเอกชน 13 หลัง และองค์การทางศาสนา 8 หลัง
 อັดตะปือ แบ่งเป็น ราชการ 1 หลัง ส่วนบุคคล 0 หลัง หน่วยงานเอกชน 0 หลัง และองค์การทาง
 ศาสนา 3 หลัง

3.5.5 จำแนกอาคารตามการใช้ประโยชน์อาคาร

ตารางที่ 19 การใช้ประโยชน์อาคาร

แขวง	การใช้ประโยชน์			
	บ้านพักอาศัย	ธุรกิจการค้า	สาธารณประโยชน์	ทิ้งร้าง
หลวงพะบาง	6	56	19	0
หัวพัน	0	1	1	0
บ่อแก้ว	0	0	6	0
เซียงขวาง	0	0	0	2
ไชยบุรี	1	0	8	0
เวียงจัน	4	0	1	3
บอลิคำไซ	2	0	0	1
นครหลวงเวียงจัน	15	12	23	0
ค้ำม่วน	4	3	3	0
สะหวันนะเขต	4	14	10	1
จำปาสัก	9	21	30	3
อັดตะปือ	0	0	3	1

หลวงพะบาง แบ่งเป็น บ้านพักอาศัย 6 หลัง ธุรกิจการค้า 56 หลัง สาธารณประโยชน์ 19
 หลัง และ ทิ้งร้าง 0 หลัง หัวพัน แบ่งเป็น บ้านพักอาศัย 0 หลัง ธุรกิจการค้า 0 หลัง
 สาธารณประโยชน์ 1 หลัง และ ทิ้งร้าง 0 หลัง บ่อแก้ว แบ่งเป็น บ้านพักอาศัย 0 หลัง ธุรกิจการค้า
 0 หลัง สาธารณประโยชน์ 6 หลัง และ ทิ้งร้าง 0 หลัง เซียงขวาง แบ่งเป็น บ้านพักอาศัย 0 หลัง
 ธุรกิจการค้า 0 หลัง สาธารณประโยชน์ 1 หลัง และ ทิ้งร้าง 0 หลัง ไชยะบูลีแบ่งเป็น บ้านพัก
 อาศัย 1 หลัง ธุรกิจการค้า 0 หลัง สาธารณประโยชน์ 8 หลัง และ ทิ้งร้าง 0 หลัง เวียงจัน แบ่งเป็น
 บ้านพักอาศัย 4 หลัง ธุรกิจการค้า 0 หลัง สาธารณประโยชน์ 1 หลัง และ ทิ้งร้าง 3 หลัง บอลิคำ
 ไซ แบ่งเป็น บ้านพักอาศัย 2 หลัง ธุรกิจการค้า 0 หลัง สาธารณประโยชน์ 0 หลัง และ ทิ้งร้าง 1

หลัง นครหลวงเวียงจันทน์ แบ่งเป็น บ้านพักอาศัย 15 หลัง ธุรกิจการค้า 12 หลัง สาธารณประโยชน์ 23 หลัง และ ที่ว่าง 0 หลัง คำม่วน แบ่งเป็น บ้านพักอาศัย 4 หลัง ธุรกิจการค้า 3 หลัง สาธารณประโยชน์ 3 หลัง และ ที่ว่าง 0 หลัง สะหวันนะเขต แบ่งเป็น บ้านพักอาศัย 4 หลัง ธุรกิจการค้า 14 หลัง สาธารณประโยชน์ 10 หลัง และ ที่ว่าง 1 หลัง จำปาสัก แบ่งเป็น บ้านพักอาศัย 9 หลัง ธุรกิจการค้า 21 หลัง สาธารณประโยชน์ 30 หลัง และ ที่ว่าง 3 หลัง อัดตะปือ แบ่งเป็น บ้านพักอาศัย 0 หลัง ธุรกิจการค้า 0 หลัง สาธารณประโยชน์ 3 หลัง และ ที่ว่าง 1 หลัง

3.5.6 จำแนกอาคารตามสภาพอาคาร

ตารางที่ 20 สภาพอาคาร

แขวง	สภาพอาคาร		
	ทรุดโทรมมาก	ต้องซ่อมแซม	ดี
หลวงพระบาง	0	2	79
หัวพัน	1	1	0
บ่อแก้ว	0	6	0
เชียงขวาง	2	0	0
ไซยะบูลี	0	9	0
เวียงจันทน์	2	4	2
บอลิคำไซ	1	1	1
นครหลวงเวียงจันทน์	3	22	25
คำม่วน	0	7	3
สะหวันนะเขต	1	21	7
จำปาสัก	4	32	27
อัดตะปือ	1	1	2

หลวงพระบาง แบ่งเป็น สภาพดี 79 หลัง สภาพต้องซ่อมแซม 2 หลัง และสภาพทรุดโทรมมาก 0 หลัง หัวพัน แบ่งเป็น สภาพดี 0 หลัง สภาพต้องซ่อมแซม 1 หลัง และสภาพทรุดโทรมมาก 1 หลัง บ่อแก้ว แบ่งเป็น สภาพดี 0 หลัง สภาพต้องซ่อมแซม 6 หลัง และสภาพทรุดโทรมมาก 0 หลัง เชียงขวาง แบ่งเป็น สภาพดี 0 หลัง สภาพต้องซ่อมแซม 0 หลัง และสภาพทรุดโทรมมาก 2 หลัง ไซยะบูลีแบ่งเป็น สภาพดี 0 หลัง สภาพต้องซ่อมแซม 9 หลัง และสภาพทรุดโทรมมาก 0 หลัง เวียงจันทน์ แบ่งเป็น สภาพดี 2 หลัง สภาพต้องซ่อมแซม 4 หลัง และสภาพทรุดโทรมมาก 2 หลัง บอลิคำไซ แบ่งเป็น สภาพดี 1 หลัง สภาพต้องซ่อมแซม 1 หลัง และสภาพทรุดโทรมมาก 1 หลัง นครหลวงเวียงจันทน์ แบ่งเป็น อาคารทั่วไป 35 หลัง อาคารอนุรักษ์ 15 หลัง และอาคาร

โบราณสถาน 0 หลัง ค่ำม่วน แบ่งเป็น สภาพดี 3 หลัง สภาพต้องซ่อมแซม 7 หลัง และสภาพทรุดโทรมมาก 0 หลัง สะหวันนะเขต แบ่งเป็น สภาพดี 7 หลัง สภาพต้องซ่อมแซม 21 หลัง และสภาพทรุดโทรมมาก 1 หลัง จำปาสัก แบ่งเป็น สภาพดี 27 หลัง สภาพต้องซ่อมแซม 32 หลัง และสภาพทรุดโทรมมาก 4 หลัง อัดตะปือ แบ่งเป็น สภาพดี 2 หลัง สภาพต้องซ่อมแซม 1 หลัง และสภาพทรุดโทรมมาก 1 หลัง

3.5.7 จำแนกอาคารตามสถานภาพอาคาร

ตารางที่ 21 สถานภาพอาคาร

แขวง	สถานภาพ		
	อาคารทั่วไป	อาคารอนุรักษ์	โบราณสถาน
หลวงพะบาง	0	80	1
หัวพัน	2	0	0
บ่อแก้ว	0	6	0
เซียงขวาง	1	0	1
ไชยบุรี	3	6	0
เวียงจัน	8	0	0
บอลิคำไซ	3	0	0
นครหลวงเวียงจัน	35	15	0
ค้ำม่วน	3	7	0
สะหวันนะเขต	7	22	0
จำปาสัก	20	42	1
อัดตะปือ	4	0	0

หลวงพะบาง แบ่งเป็น อาคารทั่วไป 0 หลัง อาคารอนุรักษ์ 80 หลัง และอาคารโบราณสถาน 1 หลัง หัวพัน แบ่งเป็น อาคารทั่วไป 2 หลัง อาคารอนุรักษ์ 0 หลัง และอาคารโบราณสถาน 0 หลัง บ่อแก้ว แบ่งเป็น อาคารทั่วไป 0 หลัง อาคารอนุรักษ์ 6 หลัง และอาคารโบราณสถาน 0 หลัง เซียงขวาง แบ่งเป็น อาคารทั่วไป 1 หลัง อาคารอนุรักษ์ 0 หลัง และอาคารโบราณสถาน 1 หลัง ไชยะบูลีแบ่งเป็น อาคารทั่วไป 3 หลัง อาคารอนุรักษ์ 6 หลัง และอาคารโบราณสถาน 0 หลัง เวียงจัน แบ่งเป็น อาคารทั่วไป 8 หลัง อาคารอนุรักษ์ 0 หลัง และอาคารโบราณสถาน 0 หลัง บอลิคำไซ แบ่งเป็น อาคารทั่วไป 3 หลัง อาคารอนุรักษ์ 0 หลัง และอาคารโบราณสถาน 0 หลัง นครหลวงเวียงจัน แบ่งเป็น อาคารทั่วไป 35 หลัง อาคารอนุรักษ์ 15 หลัง และอาคารโบราณสถาน 0 หลัง ค้ำม่วน แบ่งเป็น อาคารทั่วไป 3 หลัง อาคารอนุรักษ์ 7 หลัง และ

อาคารโบราณสถาน 0 หลัง สะหวันนะเขต แบ่งเป็น อาคารทั่วไป 7 หลัง อาคารอนุรักษ์ 22 หลัง และอาคารโบราณสถาน 0 หลัง จำปาสัก แบ่งเป็น อาคารทั่วไป 20 หลัง อาคารอนุรักษ์ 42 หลัง และอาคารโบราณสถาน 1 หลัง อัดตะปือ แบ่งเป็น อาคารทั่วไป 4 หลัง อาคารอนุรักษ์ 0 หลัง และอาคารโบราณสถาน 0 หลัง

3.5.8 จำแนกอาคารตามข้อเสนอในการปรับปรุง

ตารางที่ 22 ข้อเสนอแนะในการปรับปรุง

หลวงพะบาง แบ่งเป็น คงสภาพและคงการใช้ 78 หลัง คงสภาพและเปลี่ยนการใช้ 0 หลัง

แขวง	ข้อเสนอแนะ			
	คงสภาพและ คงการใช้	คงสภาพและ เปลี่ยนการใช้	เปลี่ยนสภาพ และคงการใช้	เปลี่ยนสภาพ และเปลี่ยน การใช้
หลวงพะบาง	78	0	3	0
หัวพัน	0	0	1	1
บ่อแก้ว	0	0	6	0
เซียงขวาง	0	0	1	1
ไซยะบุรี	0	0	9	0
เวียงจันทน์	2	0	3	3
บอลิคำไซ	1	0	1	1
นครหลวงเวียงจันทน์	26	2	13	9
คำม่วน	3	0	3	4
สะหวันนะเขต	7	0	19	3
จำปาสัก	30	0	30	3
อัดตะปือ	2	0	1	1

เปลี่ยนสภาพแต่คงการใช้ 3 หลัง เปลี่ยนสภาพแต่เปลี่ยนการใช้ 0 หลัง หัวพัน แบ่งเป็น คงสภาพและคงการใช้ 0 หลัง คงสภาพและเปลี่ยนการใช้ 0 หลัง เปลี่ยนสภาพแต่คงการใช้ 1 หลัง เปลี่ยนสภาพแต่เปลี่ยนการใช้ 1 หลัง บ่อแก้ว แบ่งเป็น คงสภาพและคงการใช้ 0 หลัง คงสภาพและเปลี่ยนการใช้ 0 หลัง เปลี่ยนสภาพแต่คงการใช้ 6 หลัง เปลี่ยนสภาพแต่เปลี่ยนการใช้ 0 หลัง เซียงขวาง แบ่งเป็น คงสภาพและคงการใช้ 0 หลัง คงสภาพและเปลี่ยนการใช้ 0 หลัง เปลี่ยนสภาพแต่คงการใช้ 1 หลัง เปลี่ยนสภาพแต่เปลี่ยนการใช้ 1 หลัง ไซยะบุรีแบ่งเป็น คงสภาพและคงการใช้ 0 หลัง คงสภาพและเปลี่ยนการใช้ 0 หลัง เปลี่ยนสภาพแต่คงการใช้ 9 หลัง เปลี่ยน

สภาพแต่เปลี่ยนการใช้ 1 หลัง เวียงจันทน์ แบ่งเป็น คงสภาพและคงการใช้ 2 หลัง คงสภาพและเปลี่ยนการใช้ 0 หลัง เปลี่ยนสภาพแต่คงการใช้ 3 หลัง เปลี่ยนสภาพแต่เปลี่ยนการใช้ 3 หลัง บอ
 ลีคำไซ แบ่งเป็น คงสภาพและคงการใช้ 1 หลัง คงสภาพและเปลี่ยนการใช้ 0 หลัง เปลี่ยนสภาพแต่
 คงการใช้ 1 หลัง เปลี่ยนสภาพแต่เปลี่ยนการใช้ 1 หลัง นครหลวงเวียงจันทน์ แบ่งเป็น คงสภาพและ
 คงการใช้ 26 หลัง คงสภาพและเปลี่ยนการใช้ 2 หลัง เปลี่ยนสภาพแต่คงการใช้ 13 หลัง เปลี่ยน
 สภาพแต่เปลี่ยนการใช้ 9 หลัง คำม่วน แบ่งเป็น คงสภาพและคงการใช้ 3 หลัง คงสภาพและ
 เปลี่ยนการใช้ 0 หลัง เปลี่ยนสภาพแต่คงการใช้ 3 หลัง เปลี่ยนสภาพแต่เปลี่ยนการใช้ 4 หลัง
 สะหวันนะเขต แบ่งเป็น คงสภาพและคงการใช้ 7 หลัง คงสภาพและเปลี่ยนการใช้ 0 หลัง เปลี่ยน
 สภาพแต่คงการใช้ 19 หลัง เปลี่ยนสภาพแต่เปลี่ยนการใช้ 3 หลัง จำปาสัก แบ่งเป็น คงสภาพ
 และคงการใช้ 30 หลัง คงสภาพและเปลี่ยนการใช้ 0 หลัง เปลี่ยนสภาพแต่คงการใช้ 30 หลัง
 เปลี่ยนสภาพแต่เปลี่ยนการใช้ 3 หลัง อุดตะเปือย แบ่งเป็น คงสภาพและคงการใช้ 2 หลัง คงสภาพ
 และเปลี่ยนการใช้ 0 หลัง เปลี่ยนสภาพแต่คงการใช้ 1 หลัง เปลี่ยนสภาพแต่เปลี่ยนการใช้ 1 หลัง

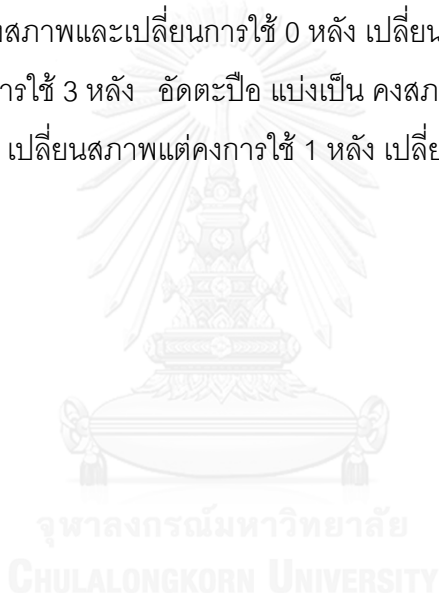

บทที่ 4

วิเคราะห์อาคาร

4.1 สรุปอาคารทั้งหมด

การการสำรวจพบอาคารสถาปัตยกรรมตะวันตกใน 12 แขวง ได้แก่ หลวงพระบาง หัวพัน บ่อแก้ว เชียงขวาง ไชยะบูลีเวียงจันทน์ บอลิคำไซ นครหลวงเวียงจันทน์ คำม่วน สะหวันนะเขต จำปาสัก อัดตะปือ รวมทั้งหมด 276 หลัง ได้แก่ หลวงพระบาง 81หลัง หัวพัน 2 หลัง บ่อแก้ว 6 หลัง เชียงขวาง 2 หลัง ไชยะบูลี 9 หลัง เวียงจันทน์ 8 หลัง บอลิคำไซ 3 หลัง นครหลวงเวียงจันทน์ 50 หลัง คำม่วน 10 หลัง สะหวันนะเขต 29 หลัง จำปาสัก 63 หลัง อัดตะปือ 4 หลัง

พบมากที่สุดจะเป็นหลวงพระบาง จำปาสัก และนครหลวงเวียงจันทน์

4.2 สรุปการจำแนกอาคาร

ตารางที่ 23 รวมการสำรวจอาคารทั้ง 12 แขวง

แขวง	หลวงพระบาง	หัวพัน	บ่อแก้ว	เชียงขวาง	ไชยะบุรี	เวียงจันทน์	บอลิคำไซ	นครหลวง	คำม่วน	สะหวันนะเขต	จำปาสัก	อัดตะปือ
จำนวน	81	2	6	2	9	8	3	50	10	29	63	4

อาคารส่วนมากที่พบในแต่ละแขวง แขวงหลวงพระบาง เป็นอาคารแถว ธุรกิจการค้า อาคารอาณานิคม ส่วนบุคคล สถาปัตยกรรมที่ดี ได้รับการอนุรักษ์ แขวงหัวพัน เป็นอาคารเดี่ยว พักอาศัย อาารานิคม ส่วนบุคคล สาธารณประโยชน์ ทрудโทรมมาก เป็นอาคารทั่วไป แขวงบ่อแก้ว เป็นอาคารอื่นๆเช่น คู บ้อมปราการ อาคารสถาบัน อาณานิคม หน่วยงานเอกชน สาธารณประโยชน์ ต้องซ่อมแซม ได้รับการอนุรักษ์ แขวงเชียงขวาง เป็นอาคารเดี่ยว สถาบัน ศาสนาคาร อาณานิคม ราชการ ทิ้งร้าง ทрудโทรมมาก อาคารทั่วไปและโบราณสถาน แขวงไชยะบูลีเป็นอาคารเดี่ยว สถาบัน อาณานิคม ราชการ สาธารณประโยชน์ ต้องซ่อมแซม ได้รับการอนุรักษ์ แขวงเวียงจันทน์ เป็นอาคารเดี่ยว พักอาศัย ลาวประยุกต์ ส่วนบุคคล พักอาศัย ต้องซ่อมแซม เป็นอาคารทั่วไป แขวงบอลิคำไซ เป็นอาคารเดี่ยว พักอาศัย ลาวอาณานิคม ส่วนบุคคล มีทั้งสภาพทรุดโทรม ต้องซ่อมแซม และดี เป็นอาคารทั่วไป นครหลวงเวียงจันทน์ เป็นอาคารเดี่ยว สถาบัน อาณานิคม ส่วนบุคคล สาธารณประโยชน์ สถาปัตยกรรมที่ดี อาคารทั่วไป แขวงคำม่วน เป็นอาคารแถว พักอาศัย ลาวอาณานิคม

นิคมส่วนบุคคล บ้านพักอาศัย ต้องซ่อมแซม ได้รับการอนุรักษ์ แขวงสะพานมะเข็ด เป็นอาคาร
แถว อนุรักษ์การค้า อาคารอาณานิคมส่วนบุคคล ต้องซ่อมแซม ได้รับการอนุรักษ์
แขวงจำปาสัก เป็นอาคารแถว อนุรักษ์การค้า อาคารอาณานิคมส่วนบุคคล สาธารณประโยชน์ ต้อง
ซ่อมแซม ได้รับการอนุรักษ์ แขวงอัตตะปือ เป็นอาคารเดี่ยว ศาสนาคาร ลาวอาณานิคม
องค์กรทางศาสนา สาธารณประโยชน์ สภาพดี อาคารทั่วไปอัตตะปือ
ตารางที่ 24 จำแนกอาคารรวมทั้ง 12 แขวง

แขวง	ชนิดอาคาร				ประเภทอาคาร				รูปแบบอาคาร			ผู้ครอบครอง			
	อาคารเดี่ยว	อาคารแฝด	อาคารแถว	อื่นๆ	สถาบัน	บ้านพักอาศัย	ธุรกิจการค้า	ศาสนาคาร	อาคารลาวประยุกต์	อาคารลาวอาณานิคม	อาคารอาณานิคม	ราชการ	ส่วนบุคคล	หน่วยงานเอกชน	องค์กรทางศาสนา
หลวงพระบาง	30	1	43	7	8	10	53	10	6	31	44	5	63	3	10
หัวพัน	2	0	0	0	0	2	0	0	0	0	2	1	1	0	0
บ่อแก้ว	1	0	0	5	6	0	0	0	0	0	6	0	0	6	0
เซียงขวาง	1	0	0	1	1	0	0	1	0	0	2	1	0	0	1
ไชยบุรี	8	0	1	0	7	1	1	0	0	3	6	6	2	1	0
เวียงจันทน์	6	1	1	0	1	5	1	1	3	2	3	0	6	0	2
บอลิคำไซ	3	0	0	0	0	3	0	0	0	2	1	0	2	1	0
นครหลวงเวียงจันทน์	45	1	2	2	23	14	12	1	1	13	36	6	30	13	1
คำม่วน	2	0	5	3	2	4	3	1	0	0	10	0	6	4	0
สะพานมะเข็ด	12	0	12	5	8	6	12	3	3	4	22	5	18	3	3
จำปาสัก	20	0	23	20	23	9	24	7	1	22	40	11	31	13	8
อัตตะปือ	4	0	0	0	1	0	0	3	0	3	1	1	0	0	3

แขวง	การใช้ประโยชน์				สภาพอาคาร			สถานภาพ			ข้อเสนอแนะ			
	บ้านพักอาศัย	ธุรกิจการค้า	สาธารณประโยชน์	ทิ้งร้าง	ทรุดโทรมมาก	ต้องซ่อมแซม	ดี	อาคารทั่วไป	อาคารอนุรักษ์	โบราณสถาน	คงสภาพและคงการใช้	คงสภาพและเปลี่ยนการใช้	เปลี่ยนสภาพและคงการใช้	เปลี่ยนสภาพและเปลี่ยนการใช้
หลวงพระบาง	6	56	19	0	0	2	79	0	80	1	78	0	3	0
หัวพัน	0	1	1	0	1	1	0	2	0	0	0	0	1	1

บ่อแก้ว	0	0	6	0	0	6	0	0	6	0	0	0	6	0
เชียงขวาง	0	0	0	2	2	0	0	1	0	1	0	0	1	1
ไชยบุรี	1	0	8	0	0	9	0	3	6	0	0	0	9	0
เวียงจันทน์	4	0	1	3	2	4	2	8	0	0	2	0	3	3
บอลิคำไซ	2	0	0	1	1	1	1	3	0	0	1	0	1	1
นครหลวงเวียงจันทน์	15	12	23	0	3	22	25	35	15	0	26	2	13	9
คำม่วน	4	3	3	0	0	7	3	3	7	0	3	0	3	4
สะหวันนะเขต	4	14	10	1	1	21	7	7	22	0	7	0	19	3
จำปาสัก	9	21	30	3	4	32	27	20	42	1	30	0	30	3
อัตตะปือ	0	0	3	1	1	1	2	4	0	0	2	0	1	1

4.3 วิเคราะห์สภาพอาคาร สถานภาพอาคาร

ตารางที่ 25 ผู้ครอบครองอาคารกับสภาพอาคาร

		สภาพอาคาร		
		ทรุดโทรมมาก	ต้องซ่อมแซม	ดี
ผู้ครอบครอง	ราชการ	4	17	15
	ส่วนบุคคล	7	61	91
	หน่วยงานเอกชน	1	22	21
	องค์กรทางศาสนา	3	6	19

อาคารที่มีผู้ครอบครองเป็นราชการ อาคารส่วนใหญ่จะมีสภาพต้องซ่อมแซม อาคารที่มีผู้ครอบครองเป็นส่วนบุคคล อาคารส่วนใหญ่จะมีสภาพดี อาคารที่มีผู้ครอบครองเป็นหน่วยงานเอกชน อาคารส่วนใหญ่จะมีสภาพต้องซ่อมแซมและสภาพดี อาคารที่มีผู้ครอบครองเป็นองค์กรทางศาสนา อาคารส่วนใหญ่จะมีสภาพดี

ตารางที่ 26 การใช้ประโยชน์กับสถานภาพอาคาร

		สถานภาพ		
		อาคารทั่วไป	อาคารอนุรักษ์	โบราณสถาน
การใช้ประโยชน์	บ้านพักอาศัย	25	20	0
	ธุรกิจการค้า	22	84	1
	สาธารณประโยชน์	32	71	1
	ทิ้งร้าง	7	3	1

อาคารบ้านพักอาศัย ส่วนใหญ่จะเป็นอาคารที่ยังไม่ได้รับการอนุรักษ์ อาคารธุรกิจการค้า ส่วนใหญ่จะเป็นอาคารที่ได้รับการอนุรักษ์ อาคารสาธารณประโยชน์ ส่วนใหญ่จะเป็นอาคารที่ได้รับการอนุรักษ์ ส่วนอาคารทิ้งร้าง ส่วนใหญ่จะเป็นอาคารทั่วไป

ตารางที่ 27 สถานภาพอาคารกับสภาพอาคาร

		สภาพอาคาร		
		ทรุดโทรมมาก	ต้องซ่อมแซม	ดี
สถานภาพ	อาคารทั่วไป	8	39	39
	อาคารอนุรักษ์	6	66	106
	โบราณสถาน	1	1	1

อาคารทั่วไป และอาคารที่ได้รับการอนุรักษ์ ส่วนใหญ่จะมีสภาพดี

บทที่ 5

บทสรุป

จากข้อมูลที่ได้จากการสำรวจทั้งหมด เมื่อนำมาจัดกลุ่มข้อมูลเพื่อวิเคราะห์แล้ว สามารถสรุปเป็นหัวข้อต่างๆ ประกอบด้วย

- ก. รูปแบบสถาปัตยกรรมในแขนงต่างๆ ได้แก่รูปแบบ อาณานิคม รูปแบบลาวอาณานิคม และรูปแบบลาวประยุกต์
- ข. สรุปที่มาของสถาปัตยกรรมที่ได้รับอิทธิพลตะวันตก
- ค. สรุปที่ตั้งของสถาปัตยกรรมที่ได้รับอิทธิพลตะวันตก
- ง. ข้อเสนอสรุป

5.1 รูปแบบสถาปัตยกรรมในแขนงต่างๆ

5.1.1 รูปแบบอาณานิคม

ตารางที่ 28 รูปแบบอาณานิคม

	อาคารลาวอาณานิคม	
ชนิดอาคาร	อาคารเดี่ยว	73
	อาคารแฝด	1
	อาคารแถว	71
	อื่นๆ	27
ประเภทอาคาร	สถาบัน	58
	บ้านพักอาศัย	29
	ธุรกิจการค้า	78
	ศาสนาคาร	7
ผู้ครอบครอง	ราชการ	25
	ส่วนบุคคล	107
	หน่วยงานเอกชน	32
	องค์กรทางศาสนา	8
การใช้ประโยชน์	บ้านพักอาศัย	24
	ธุรกิจการค้า	79

	สาธารณประโยชน์	60
	ทิ้งร้าง	9
สภาพอาคาร	ทรุดโทรมมาก	12
	ต้องซ่อมแซม	70
	ดี	90
สถานภาพ	อาคารทั่วไป	55
	อาคารอนุรักษ์	114
	โบราณสถาน	3
ข้อเสนอแนะ	คงสภาพและคงการใช้	91
	คงสภาพและเปลี่ยนการใช้	2
	เปลี่ยนสภาพและคงการใช้	59
	เปลี่ยนสภาพและเปลี่ยนการใช้	20

ชนิดอาคาร แบ่งเป็น อาคารเดี่ยว 73 หลัง อาคารแฝด 1 หลัง อาคารแถว 71 หลัง และ อาคารอื่นๆ 27 หลัง ประเภทอาคาร แบ่งเป็น สถาบัน 58 หลัง บ้านพักอาศัย 29 หลัง ธุรกิจการค้า 78 หลัง ศาสนการ 7 หลัง ผู้ครอบครอง แบ่งเป็น ราชการ 25 หลัง ส่วนบุคคล 107 หลัง หน่วยงาน เอกชน 32 หลัง องค์การทางศาสนา 8 หลัง การใช้ประโยชน์ บ้านพักอาศัย 24 หลัง ธุรกิจการค้า 79 หลัง สาธารณประโยชน์ 60 หลัง ทิ้งร้าง 9 หลัง สภาพอาคาร แบ่งเป็นทรุดโทรมมาก 12 หลัง ต้อง ซ่อมแซม 70 หลัง ดี 90 หลัง สถานภาพ แบ่งเป็น อาคารทั่วไป 55 หลัง อาคารอนุรักษ์ 114 หลัง โบราณสถาน 3 หลัง ข้อเสนอแนะ แบ่งเป็น คงสภาพและคงการใช้ 91 หลัง คงสภาพและเปลี่ยน การใช้ 2 หลัง เปลี่ยนสภาพและคงการใช้ 59 หลัง เปลี่ยนสภาพและเปลี่ยนการใช้ 20 หลัง









ภาพที่ 67 อาคารอาณานิคม

5.1.2 รูปแบบลาวอาณานิคม

ตารางที่ 29 รูปแบบลาวอาณานิคม

	อาคารลาวอาณานิคม	
ชนิดอาคาร	อาคารเดี่ยว	52
	อาคารแฝด	1
	อาคารแถว	15
	อื่นๆ	13
ประเภทอาคาร	สถาบัน	17
	บ้านพักอาศัย	24
	ธุรกิจการค้า	22
	ศาสนาคาร	18
ผู้ครอบครอง	ราชการ	9
	ส่วนบุคคล	45
	หน่วยงานเอกชน	9
	องค์กรทางศาสนา	18
การใช้ประโยชน์	บ้านพักอาศัย	19
	ธุรกิจการค้า	22
	สาธารณประโยชน์	38
	ทิ้งร้าง	2
สภาพอาคาร	ทรุดโทรมมาก	3
	ต้องซ่อมแซม	32

	ดี	46
สถานภาพ	อาคารทั่วไป	27
	อาคารอนุรักษ์	54
	โบราณสถาน	0
ข้อเสนอแนะ	คงสภาพและคงการใช้	48
	คงสภาพและเปลี่ยนการใช้	0
	เปลี่ยนสภาพและคงการใช้	26
	เปลี่ยนสภาพและเปลี่ยนการใช้	7

ชนิดอาคาร แบ่งเป็น อาคารเดี่ยว 52 หลัง อาคารแฝด 1 หลัง อาคารแถว 15 หลัง อื่นๆ 13 หลัง ประเภทอาคาร แบ่งเป็น สถาบัน 17 หลัง บ้านพักอาศัย 24 หลัง ธุรกิจการค้า 22 หลัง ศาสนาคาร 18 หลัง ผู้ครอบครอง แบ่งเป็น ราชการ 9 หลัง บุคคล 45 หลัง หน่วยงานเอกชน 9 หลัง องค์การทางศาสนา 18 หลัง การใช้ประโยชน์ แบ่งเป็น บ้านพักอาศัย 19 หลัง ธุรกิจการค้า 22 หลัง สาธารณประโยชน์ 38 หลัง ทิ้งร้าง 2 หลัง สภาพอาคาร แบ่งเป็น ทรุดโทรมมาก 3 หลัง ต้องซ่อมแซม 32 หลัง ดี 46 หลัง สถานภาพ แบ่งเป็น อาคารทั่วไป 27 หลัง อาคารอนุรักษ์ 54 หลัง โบราณสถาน 0 หลัง ข้อเสนอแนะ แบ่งเป็น คงสภาพและคงการใช้ 48 หลัง คงสภาพและเปลี่ยนการใช้ 0 หลัง เปลี่ยนสภาพและคงการใช้ 26 หลัง เปลี่ยนสภาพและเปลี่ยนการใช้ 7 หลัง

CHULALONGKORN UNIVERSITY





ภาพที่ 68 อาคารลาวอาณานิคม

5.1.3 รูปแบบลาวประยุกต์

ตารางที่ 30 รูปแบบลาวประยุกต์

		อาคารลาวอาณานิคม	
ชนิดอาคาร	อาคารเดี่ยว		8
	อาคารแฝด		1
	อาคารแถว		2
	อื่นๆ		3
ประเภทอาคาร	สถาบัน		4

	บ้านพักอาศัย	2
	ธุรกิจการค้า	6
	ศาสนา	2
ผู้ครอบครอง	ราชการ	2
	ส่วนบุคคล	8
	หน่วยงานเอกชน	2
	องค์กรทางศาสนา	2
การใช้ประโยชน์	บ้านพักอาศัย	3
	ธุรกิจการค้า	6
	สาธารณประโยชน์	5
	ทิ้งร้าง	0
สภาพอาคาร	ทรุดโทรมมาก	0
	ต้องซ่อมแซม	5
	ดี	9
สถานภาพ	อาคารทั่วไป	5
	อาคารอนุรักษ์	9
	โบราณสถาน	0
ข้อเสนอแนะ	คงสภาพและคงการใช้	9
	คงสภาพและเปลี่ยนการใช้	0
	เปลี่ยนสภาพและคงการใช้	5
	เปลี่ยนสภาพและเปลี่ยนการใช้	0

ชนิดอาคาร แบ่งเป็น อาคารเดี่ยว 8 หลัง อาคารแฝด 1 หลัง อาคารแถว 2 หลัง อื่นๆ 3 หลัง ประเภทอาคาร แบ่งเป็น สถาบัน 4 หลัง บ้านพักอาศัย 2 หลัง ธุรกิจการค้า 6 หลัง ศาสนา 2 หลัง ผู้ครอบครอง แบ่งเป็น ราชการ 2 หลัง ส่วนบุคคล 8 หลัง หน่วยงานเอกชน 2 หลัง องค์กรทางศาสนา 2 หลัง การใช้ประโยชน์ แบ่งเป็น บ้านพักอาศัย 3 หลัง ธุรกิจการค้า 6 หลัง สาธารณประโยชน์ 5 หลัง ทิ้งร้าง 0 หลัง สภาพอาคาร แบ่งเป็น ทรุดโทรมมาก 0 หลัง ต้องซ่อมแซม 5 หลัง ดี 9 หลัง สถานภาพ แบ่งเป็น อาคารทั่วไป 5 หลัง อาคารอนุรักษ์ 9 หลัง โบราณสถาน 0 หลัง[17]

ข้อเสนอแนะ แบ่งเป็น คงสภาพและคงการใช้ 9 หลัง คงสภาพและเปลี่ยนการใช้ 0 หลัง เปลี่ยนสภาพและคงการใช้ 5 หลัง เปลี่ยนสภาพและเปลี่ยนการใช้ 0 หลัง



ภาพที่ 69 อาคารลาวประยุกต์



5.2 สรุปรูปที่มาของสถาปัตยกรรมที่ได้รับอิทธิพลตะวันตก

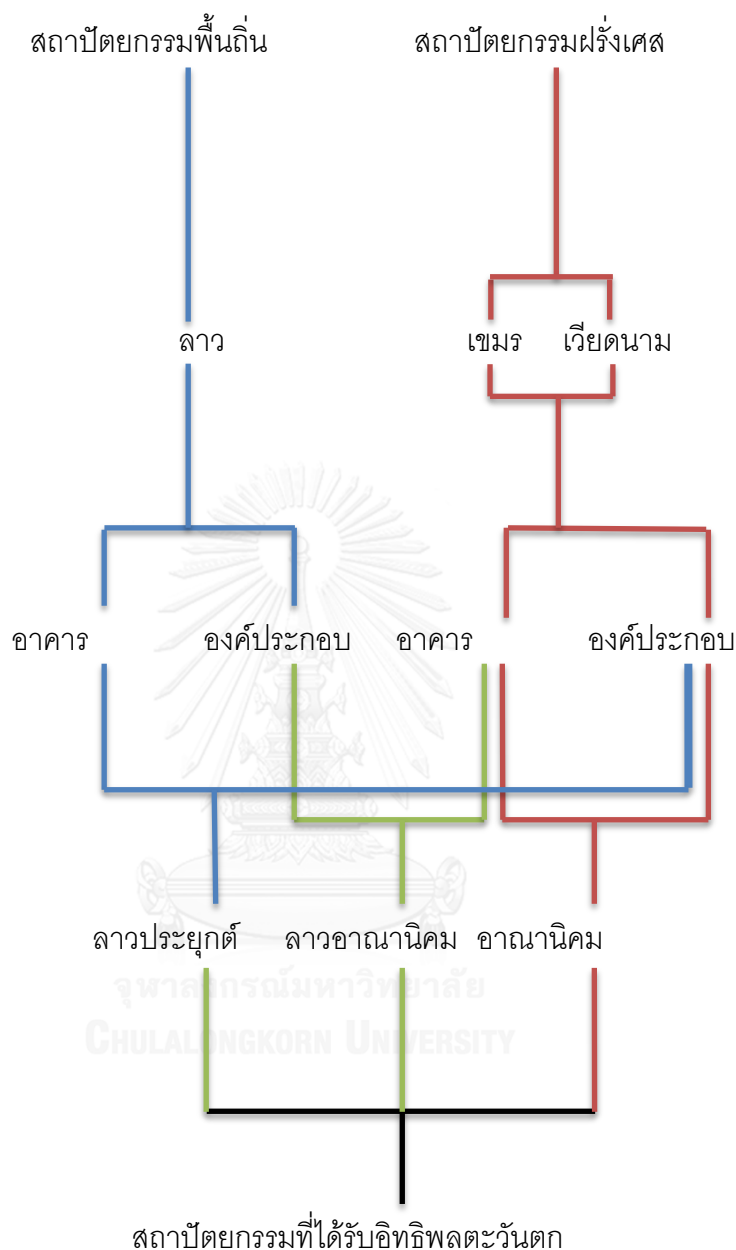

สถาปัตยกรรมที่ได้รับอิทธิพลตะวันตกทั้งสามรูปแบบมีที่มาต่างกัน รูปแบบลาวประยุกต์ได้รูปแบบสถาปัตยกรรมลาวพื้นถิ่น ผสมกับองค์ประกอบของสถาปัตยกรรมฝรั่งเศสผ่านเขมร และเวียดนาม รูปแบบลาวอาณานิคมเป็นรูปแบบสถาปัตยกรรมฝรั่งเศสที่ผ่านเขมรและเวียดนามผสมกับองค์ประกอบของสถาปัตยกรรมลาวพื้นถิ่น ส่วนรูปแบบอาณานิคมได้รูปแบบมาจากสถาปัตยกรรมฝรั่งเศสผ่านเขมร และเวียดนาม

5.3 สรุปที่ตั้งของสถาปัตยกรรมที่ได้รับอิทธิพลตะวันตก

สถาปัตยกรรมที่ได้รับอิทธิพลตะวันตกที่พบ ส่วนใหญ่อยู่ตามริมแม่น้ำสายหลักนั้นก็คือ แม่น้ำโขง จุดสีแดง ได้แก่ แขวงบ่อแก้ว หลวงพระบาง ไชยบุรี นครหลวงเวียงจันทน์ บอลิคำไซ คำม่วน สะหวันนะเขต จำปาสัก และอัตตะปือ ส่วนสถาปัตยกรรมที่ได้รับอิทธิพลตะวันตกที่พบส่วนน้อยจะอยู่ตามแม่น้ำสายเล็กเพราะเมืองที่เป็นทางผ่านของเมืองหลวงใหญ่ถูกทำลายจากสงคราม ได้แก่ แขวงหัวพัน ชำเหนื่อ เชียงขวาง อัตตะปือ

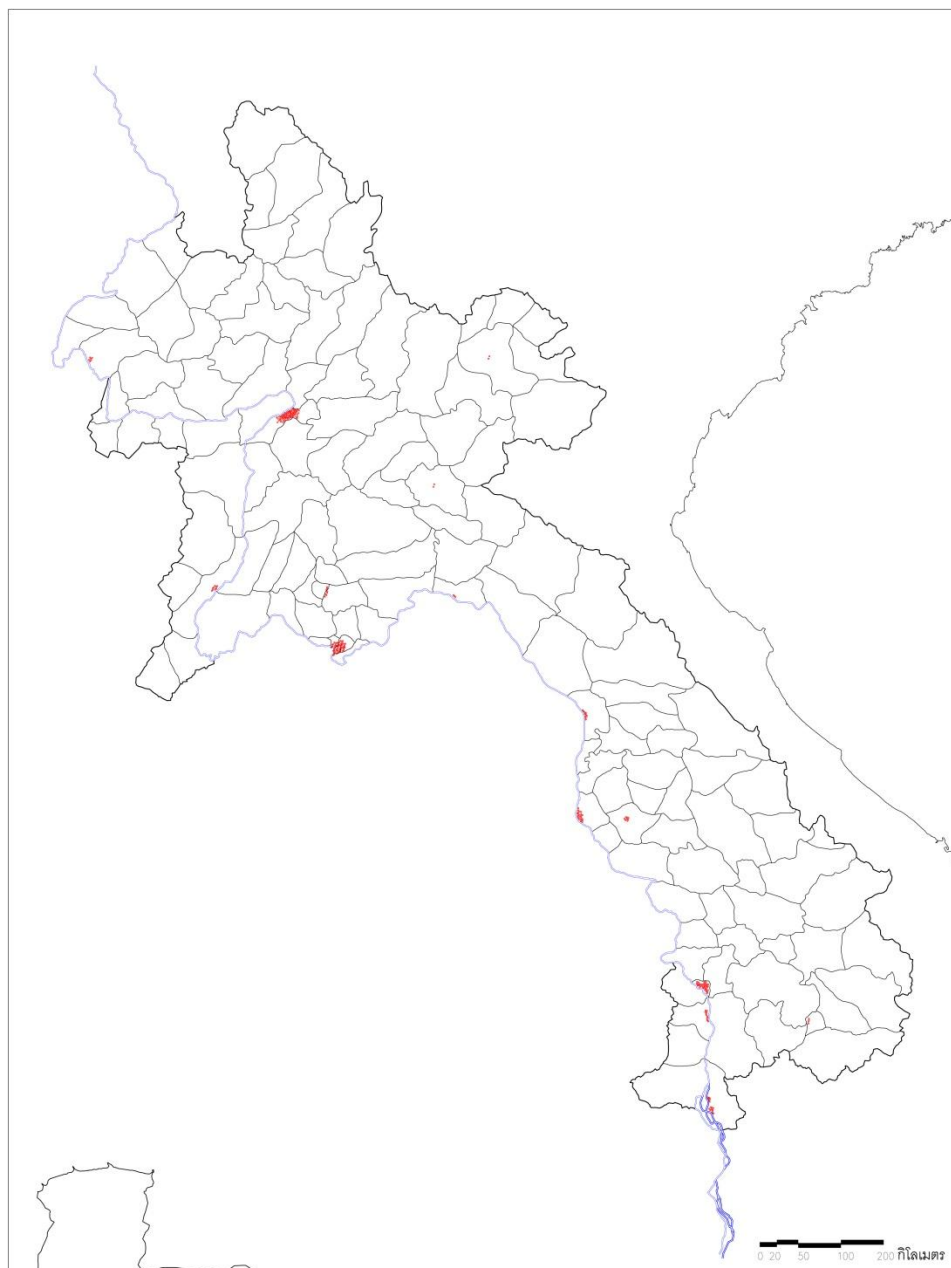

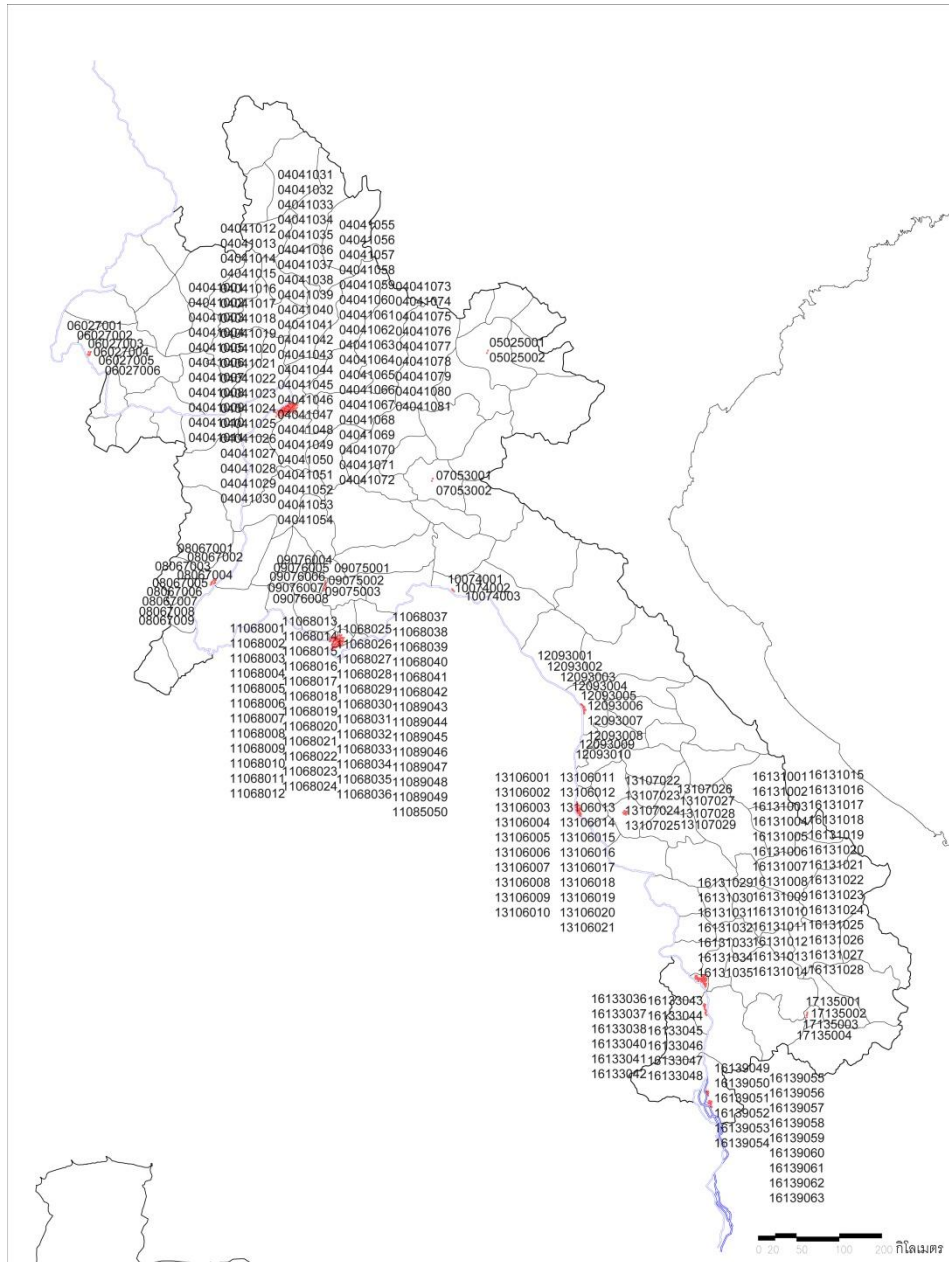

ภาพที่ 70 ที่ตั้งอาคารสถาปัตยกรรมที่ได้รับอิทธิพลตะวันตกทั่วประเทศ สปป.ลาว

รายการอ้างอิง



1. patrimoine, A.d., *Projet d'Inventaire et d'étude du patrimoine Architectural, Urbain & Paysager de la ville de Vientiane, 1999-2002*. 2545, Atelier du patrimoine IRU – IPRAUS.
2. ชาลิต สัยเจริญ, ก., คาราเต้ สิ้นชั่ววอระวงส์ และประกาศิต พรแก้ว, ภูมิปัญญาในสถาปัตยกรรมพื้นถิ่น ประเภทที่อยู่อาศัยของจังหวัดเชียงใหม่และเมืองหลวงพระบาง, in คณะสถาปัตยกรรมศาสตร์. มหาวิทยาลัยเชียงใหม่. และภาควิชาสถาปัตยกรรมศาสตร์. คณะวิศวกรรมศาสตร์. มหาวิทยาลัยแห่งชาติลาว. 2549.
3. วีระทวีมาศ, ท., สถาปัตยกรรมสิ่งแวดล้อมในเรือนพื้นถิ่นไท-ลาวในภาคอีสานของประเทศไทยและ สปป. ลาว. 2548.
4. สีสะหวัด, ส.ส.แ., เรื่องการศึกษาเปรียบเทียบการนำใช้พื้นที่ และสัดส่วนเรือนชนเผ่าลื้อกรณีศึกษา บ้านปางเดือ เมืองแบง แขวงอุดมไซ บ้านดาวปาว เมืองสิง แขวงหลวงน้ำทา และบ้านงายเหนือ เมืองบุนเหนือ แขวงผังสาลี (*The comparison study on spatial use in Tai Leu house case study Pangdeua village, Beang district Oudomxay province, Taopao village, Sing district, Luangnamtha Province and Ngaineua village, Bounneua District, Phongale Province*), in คณะสถาปัตยกรรมศาสตร์. 2552, มหาวิทยาลัยแห่งชาติลาว
5. สีบุนเรือง, เ., ศึกษารูปแบบสถาปัตยกรรมของเรือนชนเผ่าไตขาว บ้านกาง บ้านวังวา เมืองแบง แขวงอุดมไซ (*The comparison study on spatial use in taikhao house case study Kang village, Beang district Oudomxay province*), in คณะสถาปัตยกรรมศาสตร์. 2552, มหาวิทยาลัยแห่งชาติลาว
6. เพ็ดทานี, ย., การตั้งถิ่นฐานและการนำใช้พื้นที่ กรณีศึกษาด้านวัฒนธรรมเขตปกป้องรักษัษามรดกโลกวัดพุกำป่าสักแคมแม่น้ำของฝ่งขวา (*Settlement and Spatial use: Case of culture landscape in Mekong right bank the protected Area of Wat Phu world heritage site*), in คณะสถาปัตยกรรมศาสตร์. 2553, มหาวิทยาลัยแห่งชาติลาว
7. Gelber, H., *Nation out of Empries: European Nationalism and the Transformation of asia*. 2542(New York: Palgrave, 2001): p. 89-112.
8. Stuart-Fox, M., *The French in Laos, 1887-1945* Modern Asian Studies, 2538.
9. Mixay, S., *Luang Phabang an Architectural Journey*. Vientien Lao PDR: Atelisers de la Peninsule, 2547.

10. แอมอนิเย, เ., บันทึกการเดินทางในลาวภาคหนึ่ง พ.ศ.2438. 2539, เชียงใหม่ : มหาวิทยาลัยเชียงใหม่.
11. พระยาศรีพิพัฒน์ถึงพระยาศรีสทเทพ, กจช. ร.5 ฝ.11/1, พ.ศ.111, Editor. 10 พ.ศ.111.
12. เอียวศรีวงศ์, น., การปราบฮ่อและเสียดินแดน พ.ศ.2431, in อักษรศาสตร์ แผนกวิชา ประวัติศาสตร์. 2509, จุฬาลงกรณ์มหาวิทยาลัย: บัณฑิตวิทยาลัย
13. สถาปนาระวรรณะ, จ., วิฤตการณ์สยาม ร.ศ.112, in ภาควิชาประวัติศาสตร์ 2516, มหาวิทยาลัยศรีนครินทรวิโรฒ ประสานมิตร.
14. ธีรศาสตร์, ส., ความสัมพันธ์ระหว่างไทยกับฝรั่งเศสตั้งแต่ พ.ศ.112- ร.ศ. 126. 2518, มหาวิทยาลัยศรีนครินทรวิโรฒ ประสานมิตร.
15. กระทรวงศึกษาธิการและกีฬา, แบบเรียนประวัติศาสตร์ชั้นมัธยมศึกษาปีที่2, ed. ส. เปรมจิตต์. 2554, สาธารณรัฐประชาธิปไตยประชาชนลาว: สถาบันค้นคว้าวิทยาศาสตร์ การศึกษา.
16. วีระวงส์, ม., ลาว--ประวัติศาสตร์, ed. ส. เปรมจิตต์. 2539, กรุงเทพฯ : มติชน.
17. บัวแสงทอง, ว., แนวทางในการอนุรักษ์อาคารอาณานิคมสมัยฝรั่งเศสกำแพงเมืองเก่า ชั้นในนครหลวงเวียงจันทน์ (*The preservation of French colonial building in old wall area, Vientiane Capital city*), in คณะสถาปัตยกรรมศาสตร์. 2554, มหาวิทยาลัย แห่งชาติลาว.
18. กำมะวงสา, ป., แนวทางในการอนุรักษ์อาคารอาณานิคมสมัยฝรั่งเศส เมืองท่าแขก แขวงคำ ม่วน (*The preservation of French colonial building in Kham Mouan Province*), in คณะสถาปัตยกรรมศาสตร์. 2555, มหาวิทยาลัย แห่งชาติลาว.
19. พมมะจัน, ต., แนวทางในการอนุรักษ์อาคารอาณานิคมสมัยฝรั่งเศส เขตมรดกโลกวัดพู จำปาสัก เรียบฝั่งแม่น้ำโขง แขวงจำปาสัก (*The preservation of French colonial building in World Heritage Wat Phou Champasak Province, Laos*). , in คณะ สถาปัตยกรรมศาสตร์. 2553, มหาวิทยาลัย แห่งชาติลาว
20. สารานุกรมเสรี, ว. ประเทศลาว. [cited 2559; Available from: <https://th.wikipedia.org/wiki/%E0%B8%9B%E0%B8%A3%E0%B8%B0%E0%B9%80%E0%B8%97%E0%B8%A8%E0%B8%A5%E0%B8%B2%E0%B8%A7>.
21. เวียงจันทน์, ส.ถ. ข้อมูลแขวงต่างๆ. เกี่ยวกับ สปป.ลาว 2558; Available from: <http://vientiane.thaiembassy.org/th/about/provinces.php>.

ภาคผนวก

แขวงหลวงพะบง

รหัสอาคาร 04041001



ธนูเพชร อ่อนม่วง พ.ศ. 2558

ชื่ออาคาร ปัจจุบัน ร้านค้า เดิม

ที่ตั้ง เลขที่ 53 ถนน กิ่งกิดสะลาด บ้าน วัดแสน
เมือง หลวงพะบง แขวง หลวงพะบงชนิดอาคาร อาคารเดี่ยว อาคารแฝด อาคารแถว อื่นๆประเภทอาคาร สถาบัน บ้านพักอาศัย ธุรกิจการค้า ศาสนาคารรูปแบบอาคาร อาคารลาวประยุกต์ อาคารลาวอาณานิคม อาคารอาณานิคมผู้ครอบครอง ราชการ ส่วนบุคคล หน่วยงานเอกชน องค์กรทางศาสนาการใช้ประโยชน์ บ้านพักอาศัย ธุรกิจการค้า สาธารณประโยชน์ ทิ้งร้างสภาพอาคาร ทรุดโทรมมาก ดีพอสมควร ดีสถานภาพอาคาร อาคารทั่วไป อาคารอนุรักษ์ โบราณสถานข้อเสนอในการปรับปรุง คงสภาพและคงการใช้ คงสภาพและเปลี่ยนการใช้ เปลี่ยนสภาพและคงการใช้ เปลี่ยนสภาพและเปลี่ยนการใช้

อื่นๆ.....

รหัสอาคาร 04041002



นัฐพงษ์ ไชยสารพูน พ.ศ. 2558

ชื่ออาคาร ปัจจุบัน ไวท์ เอลเฟนธ์ เดิม

ที่ตั้ง เลขที่ ถนน กิ่งกิดสะลาด บ้าน วัดแสน
เมือง หลวงพะบาง แขวง หลวงพะบาง

ชนิดอาคาร อาคารเดี่ยว อาคารแฝด อาคารแถว อื่นๆ

ประเภทอาคาร สถาบัน บ้านพักอาศัย ธุรกิจการค้า ศาสนาคาร

รูปแบบอาคาร อาคารลาวประยุกต์ อาคารลาวอาณานิคม อาคารอาณานิคม

ผู้ครอบครอง ราชการ ส่วนบุคคล หน่วยงานเอกชน องค์กรทางศาสนา

การใช้ประโยชน์ บ้านพักอาศัย ธุรกิจการค้า สาธารณประโยชน์ ทิ้งร้าง

สภาพอาคาร ทรุดโทรมมาก ต้องซ่อมแซม ดี

สถานภาพอาคาร อาคารทั่วไป อาคารอนุรักษ์ โบราณสถาน

ข้อเสนอในการปรับปรุง คงสภาพและคงการใช้ คงสภาพและเปลี่ยนการใช้
 เปลี่ยนสภาพและคงการใช้ เปลี่ยนสภาพและเปลี่ยนการใช้

อื่นๆ.....
.....
.....
.....

รหัสอาคาร 04041003



นัฐพงษ์ ไชยสารพูน พ.ศ. 2558

ชื่ออาคาร ปัจจุบัน ลาดชาล่า เดิม

ที่ตั้ง เลขที่ ถนน กิ่งกิดสะลาด บ้าน วัดแสน
เมือง หลวงพระบาง แขวง หลวงพระบาง

ชนิดอาคาร อาคารเดี่ยว อาคารแฝด อาคารแถว อื่นๆ

ประเภทอาคาร สถาบัน บ้านพักอาศัย ธุรกิจการค้า ศาสนาคาร

รูปแบบอาคาร อาคารลาวประยุกต์ อาคารลาวอาณานิคม อาคารอาณานิคม

ผู้ครอบครอง ราชการ ส่วนบุคคล หน่วยงานเอกชน องค์กรทางศาสนา

การใช้ประโยชน์ บ้านพักอาศัย ธุรกิจการค้า สาธารณประโยชน์ ทิ้งร้าง

สภาพอาคาร ทరుดโทรมมาก ต้องซ่อมแซม ดี

สถานภาพอาคาร อาคารทั่วไป อาคารอนุรักษ์ โบราณสถาน

ข้อเสนอในการปรับปรุง คงสภาพและคงการใช้ คงสภาพและเปลี่ยนการใช้
 เปลี่ยนสภาพและคงการใช้ เปลี่ยนสภาพและเปลี่ยนการใช้

อื่นๆ.....
.....
.....
.....

รหัสอาคาร 04041004



นัฐพงษ์ ไชยสารพูน พ.ศ. 2558

ชื่ออาคาร ปัจจุบัน วอล์คแมนวิลเลจ เดิม

ที่ตั้ง เลขที่ ถนน สีสะพานวง บ้าน วัดแสน
เมือง หลวงพะบาง แขวง หลวงพะบางชนิดอาคาร อาคารเดี่ยว อาคารแฝด อาคารแถว อื่นๆประเภทอาคาร สถาบัน บ้านพักอาศัย ธุรกิจการค้า ศาสนาคารรูปแบบอาคาร อาคารลาวประยุกต์ อาคารลาวอาณานิคม อาคารอาณานิคมผู้ครอบครอง ราชการ ส่วนบุคคล หน่วยงานเอกชน องค์กรทางศาสนาการใช้ประโยชน์ บ้านพักอาศัย ธุรกิจการค้า สาธารณประโยชน์ ทิ้งร้างสภาพอาคาร ทరుตโทรมมาก ต้องซ่อมแซม ดีสถานภาพอาคาร อาคารทั่วไป อาคารอนุรักษ์ โบราณสถานข้อเสนอในการปรับปรุง คงสภาพและคงการใช้ คงสภาพและเปลี่ยนการใช้ เปลี่ยนสภาพและคงการใช้ เปลี่ยนสภาพและเปลี่ยนการใช้อื่นๆ.....
.....
.....
.....

รหัสอาคาร 04041005



นัฐพงษ์ ไซยสารพูน พ.ศ. 2558

ชื่ออาคาร ปัจจุบัน ดาวฟ้า เดิม

ที่ตั้ง เลขที่ ถนน สีสะพาน บ้าน วัด
เมือง หลวงพระบาง แขวง หลวงพระบาง

ชนิดอาคาร อาคารเดี่ยว อาคารแฝด อาคารแถว อื่นๆ

ประเภทอาคาร สถาบัน บ้านพักอาศัย ธุรกิจการค้า ศาสนาคาร

รูปแบบอาคาร อาคารลาวประยุกต์ อาคารลาวอาณานิคม อาคารอาณานิคม

ผู้ครอบครอง ราชการ ส่วนบุคคล หน่วยงานเอกชน องค์การทางศาสนา

การใช้ประโยชน์ บ้านพักอาศัย ธุรกิจการค้า สาธารณประโยชน์ ทิ้งร้าง

สภาพอาคาร ทรุดโทรมมาก ต้องซ่อมแซม ดี

สถานภาพอาคาร อาคารทั่วไป อาคารอนุรักษ์ โบราณสถาน

ข้อเสนอในการปรับปรุง คงสภาพและคงการใช้ คงสภาพและเปลี่ยนการใช้
 เปลี่ยนสภาพและคงการใช้ เปลี่ยนสภาพและเปลี่ยนการใช้

อื่นๆ.....

รหัสอาคาร 04041006



นัฐพงษ์ ไชยสารพูน พ.ศ. 2558

ชื่ออาคาร ปัจจุบัน อาคารลาวฝรั่งจำกัด เดิม

ที่ตั้ง เลขที่ ถนน สีสะหว่างวง บ้าน วัดแสน
เมือง หลวงพระบาง แขวง หลวงพระบาง

ชนิดอาคาร อาคารเดี่ยว อาคารแฝด อาคารแถว อื่นๆ

ประเภทอาคาร สถาบัน บ้านพักอาศัย ธุรกิจการค้า ศาสนาคาร

รูปแบบอาคาร อาคารลาวประยุกต์ อาคารลาวอาณานิคม อาคารอาณานิคม

ผู้ครอบครอง ราชการ ส่วนบุคคล หน่วยงานเอกชน องค์กรทางศาสนา

การใช้ประโยชน์ บ้านพักอาศัย ธุรกิจการค้า สาธารณประโยชน์ ทิ้งร้าง

สภาพอาคาร ทรุดโทรมมาก ต้องซ่อมแซม ดี

สถานภาพอาคาร อาคารทั่วไป อาคารอนุรักษ์ โบราณสถาน

ข้อเสนอในการปรับปรุง คงสภาพและคงการใช้ คงสภาพและเปลี่ยนการใช้
 เปลี่ยนสภาพและคงการใช้ เปลี่ยนสภาพและเปลี่ยนการใช้

อื่นๆ.....
.....
.....
.....

รหัสอาคาร 04041007



รุฒิมิไซ ไทยเดชม พ.ศ.2558

ชื่ออาคาร ปัจจุบัน บ้านพักอาศัย เดิม

ที่ตั้ง เลขที่ ถนน สีสะพาน บ้าน วัด
เมือง หลวงพระบาง แขวง หลวงพระบาง

ชนิดอาคาร อาคารเดี่ยว อาคารแฝด อาคารแถว อื่นๆ

ประเภทอาคาร สถาบัน บ้านพักอาศัย ธุรกิจการค้า ศาสนาคาร

รูปแบบอาคาร อาคารลวดประยุกต์ อาคารลวดอาณานิคม อาคารอาณานิคม

ผู้ครอบครอง ราชการ ส่วนบุคคล หน่วยงานเอกชน องค์การทางศาสนา

การใช้ประโยชน์ บ้านพักอาศัย ธุรกิจการค้า สาธารณประโยชน์ ทิ้งร้าง

สภาพอาคาร ทรุดโทรมมาก ต้องซ่อมแซม ดี

สถานภาพอาคาร อาคารทั่วไป อาคารอนุรักษ์ โบราณสถาน

ข้อเสนอในการปรับปรุง คงสภาพและคงการใช้ คงสภาพและเปลี่ยนการใช้
 เปลี่ยนสภาพและคงการใช้ เปลี่ยนสภาพและเปลี่ยนการใช้

อื่นๆ.....
.....
.....
.....

รหัสอาคาร 04041008



รุฒิโฮ ไชยเดช พ.ศ.2558

ชื่ออาคาร ปัจจุบัน แดนนิยมท่องเที่ยว เดิม

ที่ตั้ง เลขที่ ถนน สีสะพานวง บ้าน วัดแสน
เมือง หลวงพะบาง แขวง หลวงพะบางชนิดอาคาร อาคารเดี่ยว อาคารแฝด อาคารแถว อื่นๆประเภทอาคาร สถาบัน บ้านพักอาศัย ธุรกิจการค้า ศาสนาคารรูปแบบอาคาร อาคารลาวประยุกต์ อาคารลาวอาณานิคม อาคารอาณานิคมผู้ครอบครอง ราชการ ส่วนบุคคล หน่วยงานเอกชน องค์กรทางศาสนาการใช้ประโยชน์ บ้านพักอาศัย ธุรกิจการค้า สาธารณประโยชน์ ทิ้งร้างสภาพอาคาร ทรุดโทรมมาก ต้องซ่อมแซม ดีสถานภาพอาคาร อาคารทั่วไป อาคารอนุรักษ์ โบราณสถานข้อเสนอในการปรับปรุง คงสภาพและคงการใช้ คงสภาพและเปลี่ยนการใช้ เปลี่ยนสภาพและคงการใช้ เปลี่ยนสภาพและเปลี่ยนการใช้อื่นๆ.....
.....
.....

รหัสอาคาร 04041009



รุติไซ ไชยเดช พ.ศ.2558

ชื่ออาคาร ปัจจุบัน ลาวบุตต้า เดิม

ที่ตั้ง เลขที่ ถนน สีสะพานวง บ้าน วัดแสน
เมือง หลวงพระบาง แขวง หลวงพระบาง

ชนิดอาคาร อาคารเดี่ยว อาคารแฝด อาคารแถว อื่นๆ

ประเภทอาคาร สถาบัน บ้านพักอาศัย ธุรกิจการค้า ศาสนาคาร

รูปแบบอาคาร อาคารลาวประยุกต์ อาคารลาวอาณานิคม อาคารอาณานิคม

ผู้ครอบครอง ราชการ ส่วนบุคคล หน่วยงานเอกชน องค์การทางศาสนา

การใช้ประโยชน์ บ้านพักอาศัย ธุรกิจการค้า สาธารณประโยชน์ ทิ้งร้าง

สภาพอาคาร ทరుตโทรมมาก ต้องซ่อมแซม ดี

สถานภาพอาคาร อาคารทั่วไป อาคารอนุรักษ์ โบราณสถาน

ข้อเสนอในการปรับปรุง คงสภาพและคงการใช้ คงสภาพและเปลี่ยนการใช้
 เปลี่ยนสภาพและคงการใช้ เปลี่ยนสภาพและเปลี่ยนการใช้

อื่นๆ.....
.....
.....
.....

รหัสอาคาร 04041010



รุฒิไฮ ไชยเดช พ.ศ.2558

ชื่ออาคาร ปัจจุบัน หัตถกรรมลาว เดิม

ที่ตั้ง เลขที่ ถนน สีสะหว่างวง บ้าน วัดแสน
เมือง หลวงพะบาง แขวง หลวงพะบาง

ชนิดอาคาร อาคารเดี่ยว อาคารแฝด อาคารแถว อื่นๆ

ประเภทอาคาร สถาบัน บ้านพักอาศัย ธุรกิจการค้า ศาสนาคาร

รูปแบบอาคาร อาคารลาวประยุกต์ อาคารลาวอาณานิคม อาคารอาณานิคม

ผู้ครอบครอง ราชการ ส่วนบุคคล หน่วยงานเอกชน องค์การทางศาสนา

การใช้ประโยชน์ บ้านพักอาศัย ธุรกิจการค้า สาธารณประโยชน์ ทิ้งร้าง

สภาพอาคาร ทรวดโทรมมาก ต้องซ่อมแซม ดี

สถานภาพอาคาร อาคารทั่วไป อาคารอนุรักษ์ โบราณสถาน

ข้อเสนอในการปรับปรุง คงสภาพและคงการใช้ คงสภาพและเปลี่ยนการใช้
 เปลี่ยนสภาพและคงการใช้ เปลี่ยนสภาพและเปลี่ยนการใช้

อื่นๆ.....
.....
.....
.....

รหัสอาคาร 04041012



รุฒิมิไซ ไทยเดซ พ.ศ.2558

ชื่ออาคาร ปัจจุบัน เดอะบลูเฮาส์ เดิม

ที่ตั้ง เลขที่ ถนน สีสะหวางวง บ้าน วัดแสน
เมือง หลวงพะบาง แขวง หลวงพะบาง

ชนิดอาคาร อาคารเดี่ยว อาคารแฝด อาคารแถว อื่นๆ

ประเภทอาคาร สถาบัน บ้านพักอาศัย ธุรกิจการค้า ศาสนาคาร

รูปแบบอาคาร อาคารลาวประยุกต์ อาคารลาวอาณานิคม อาคารอาณานิคม

ผู้ครอบครอง ราชการ ส่วนบุคคล หน่วยงานเอกชน องค์การทางศาสนา

การใช้ประโยชน์ บ้านพักอาศัย ธุรกิจการค้า สาธารณประโยชน์ ทิ้งร้าง

สภาพอาคาร ทรุดโทรมมาก ต้องซ่อมแซม ดี

สถานภาพอาคาร อาคารทั่วไป อาคารอนุรักษ์ โบราณสถาน

ข้อเสนอในการปรับปรุง คงสภาพและคงการใช้ คงสภาพและเปลี่ยนการใช้
 เปลี่ยนสภาพและคงการใช้ เปลี่ยนสภาพและเปลี่ยนการใช้

อื่นๆ.....
.....
.....

รหัสอาคาร 04041013



รุติไซ ไชยเดช พ.ศ.2558

ชื่ออาคาร ปัจจุบัน สันติบุติกเกอร์ เดิม

ที่ตั้ง เลขที่ ถนน สีสะพานวง บ้าน วัดแสน
เมือง หลวงพระบาง แขวง หลวงพระบาง

ชนิดอาคาร อาคารเดี่ยว อาคารแฝด อาคารแถว อื่นๆ

ประเภทอาคาร สถาบัน บ้านพักอาศัย ธุรกิจการค้า ศาสนาคาร

รูปแบบอาคาร อาคารลาวประยุกต์ อาคารลาวอาณานิคม อาคารอาณานิคม

ผู้ครอบครอง ราชการ ส่วนบุคคล หน่วยงานเอกชน องค์การทางศาสนา

การใช้ประโยชน์ บ้านพักอาศัย ธุรกิจการค้า สาธารณประโยชน์ ทิ้งร้าง

สภาพอาคาร ทรุดโทรมมาก ต้องซ่อมแซม ดี

สถานภาพอาคาร อาคารทั่วไป อาคารอนุรักษ์ โบราณสถาน

ข้อเสนอในการปรับปรุง คงสภาพและคงการใช้ คงสภาพและเปลี่ยนการใช้
 เปลี่ยนสภาพและคงการใช้ เปลี่ยนสภาพและเปลี่ยนการใช้

อื่นๆ.....
.....
.....
.....

รหัสอาคาร 04041014



วุฒิไชย ไชยเดช พ.ศ.2558

ชื่ออาคาร ปัจจุบัน ร้านอาหารต๋านักลาว เดิม

ที่ตั้ง เลขที่ ถนน สีสะหว่างวง บ้าน วัดแสน
เมือง หลวงพะบาง แขวง หลวงพะบางชนิดอาคาร อาคารเดี่ยว อาคารแฝด อาคารแถว อื่นๆประเภทอาคาร สถาบัน บ้านพักอาศัย ธุรกิจการค้า ศาสนาคารรูปแบบอาคาร อาคารลาวประยุกต์ อาคารลาวอาณานิคม อาคารอาณานิคมผู้ครอบครอง ราชการ ส่วนบุคคล หน่วยงานเอกชน องค์กรทางศาสนาการใช้ประโยชน์ บ้านพักอาศัย ธุรกิจการค้า สาธารณประโยชน์ ทิ้งร้างสภาพอาคาร ทรุดโทรมมาก ต้องซ่อมแซม ดีสถานภาพอาคาร อาคารทั่วไป อาคารอนุรักษ์ โบราณสถานข้อเสนอในการปรับปรุง คงสภาพและคงการใช้ คงสภาพและเปลี่ยนการใช้ เปลี่ยนสภาพและคงการใช้ เปลี่ยนสภาพและเปลี่ยนการใช้

อื่นๆ.....

.....

.....

.....

รหัสอาคาร 04041015



รุฒิไซ ไชยเดช พ.ศ.2558

ชื่ออาคาร ปัจจุบัน สามนาคาส์ เดิม

ที่ตั้ง เลขที่ ถนน สีสะพาน บ้าน วัดแสน
เมือง หลวงพระบาง แขวง หลวงพระบาง

ชนิดอาคาร อาคารเดี่ยว อาคารแฝด อาคารแถว อื่นๆ

ประเภทอาคาร สถาบัน บ้านพักอาศัย ธุรกิจการค้า ศาสนาคาร

รูปแบบอาคาร อาคารลวดประยุกต์ อาคารลวดอาณานิคม อาคารอาณานิคม

ผู้ครอบครอง ราชการ ส่วนบุคคล หน่วยงานเอกชน องค์กรทางศาสนา

การใช้ประโยชน์ บ้านพักอาศัย ธุรกิจการค้า สาธารณประโยชน์ ทิ้งร้าง

สภาพอาคาร ทรวดโถมมาก ต้องซ่อมแซม ดี

สถานภาพอาคาร อาคารทั่วไป อาคารอนุรักษ์ โบราณสถาน

ข้อเสนอในการปรับปรุง คงสภาพและคงการใช้ คงสภาพและเปลี่ยนการใช้
 เปลี่ยนสภาพและคงการใช้ เปลี่ยนสภาพและเปลี่ยนการใช้

อื่นๆ.....
.....

รหัสอาคาร 04041016



วัดมิไช่ ไชยเดช พ.ศ.2558

ชื่ออาคาร ปัจจุบัน วัดแสนแกลงเลอรี เดิม

ที่ตั้ง เลขที่ ถนน สักกะดิน บ้าน วัดแสน
เมือง หลวงพระบาง แขวง หลวงพระบาง

ชนิดอาคาร อาคารเดี่ยว อาคารแฝด อาคารแถว อื่นๆ

ประเภทอาคาร สถาบัน บ้านพักอาศัย ธุรกิจการค้า ศาสนาคาร

รูปแบบอาคาร อาคารลาวประยุกต์ อาคารลาวอาณานิคม อาคารอาณานิคม

ผู้ครอบครอง ราชการ ส่วนบุคคล หน่วยงานเอกชน องค์กรทางศาสนา

การใช้ประโยชน์ บ้านพักอาศัย ธุรกิจการค้า สาธารณประโยชน์ ทิ้งร้าง

สภาพอาคาร ทరుดโทรมมาก ต้องซ่อมแซม ดี

สถานภาพอาคาร อาคารทั่วไป อาคารอนุรักษ์ โบราณสถาน

ข้อเสนอในการปรับปรุง คงสภาพและคงการใช้ คงสภาพและเปลี่ยนการใช้
 เปลี่ยนสภาพและคงการใช้ เปลี่ยนสภาพและเปลี่ยนการใช้

อื่นๆ

.....

.....

.....

รหัสอาคาร 04041017



วุฒิไชย เขต พ.ศ.2558

ชื่ออาคาร ปัจจุบัน วิลล่า แสนสุก เดิม

ที่ตั้ง เลขที่ ถนน สีสะพานวง บ้าน วัดแสน
เมือง หลวงพระบาง แขวง หลวงพระบาง

ชนิดอาคาร อาคารเดี่ยว อาคารแฝด อาคารแถว อื่นๆ

ประเภทอาคาร สถาบัน บ้านพักอาศัย ธุรกิจการค้า ศาสนาคาร

รูปแบบอาคาร อาคารลาวประยุกต์ อาคารลาวอาณานิคม อาคารอาณานิคม

ผู้ครอบครอง ราชการ ส่วนบุคคล หน่วยงานเอกชน องค์การทางศาสนา

การใช้ประโยชน์ บ้านพักอาศัย ธุรกิจการค้า สาธารณประโยชน์ ทิ้งร้าง

สภาพอาคาร ทరుดโทรมมาก ต้องซ่อมแซม ดี

สถานภาพอาคาร อาคารทั่วไป อาคารอนุรักษ์ โบราณสถาน

ข้อเสนอในการปรับปรุง คงสภาพและคงการใช้ คงสภาพและเปลี่ยนการใช้
 เปลี่ยนสภาพและคงการใช้ เปลี่ยนสภาพและเปลี่ยนการใช้

อื่นๆ.....
.....
.....
.....

รหัสอาคาร 04041018



รุฉมิไฮ้ ไชยเคช พ.ศ.2558

ชื่ออาคาร ปัจจุบัน บ้านพักอาศัย เดิม

ที่ตั้ง เลขที่ ถนน สีสะพาน บ้าน วัตถุประสงค์
เมือง หลวงพะบาง แขวง หลวงพะบาง

ชนิดอาคาร อาคารเดี่ยว อาคารแฝด อาคารแถว อื่นๆ

ประเภทอาคาร สถาบัน บ้านพักอาศัย ธุรกิจการค้า ศาสนาคาร

รูปแบบอาคาร อาคารลวประยุกต์ อาคารลวอาณานิคม อาคารอาณานิคม

ผู้ครอบครอง ราชการ ส่วนบุคคล หน่วยงานเอกชน องค์กรทางศาสนา

การใช้ประโยชน์ บ้านพักอาศัย ธุรกิจการค้า สาธารณประโยชน์ ทิ้งร้าง

สภาพอาคาร ทรวดโทรมมาก ต้องซ่อมแซม ดี

สถานภาพอาคาร อาคารทั่วไป อาคารอนุรักษ์ โบราณสถาน

ข้อเสนอในการปรับปรุง คงสภาพและคงการใช้ คงสภาพและเปลี่ยนการใช้
 เปลี่ยนสภาพและคงการใช้ เปลี่ยนสภาพและเปลี่ยนการใช้

อื่น ๆ

.....

.....

.....

รหัสอาคาร 04041020



ณวิทย์ อ่องแสงไข พ.ศ.2558

ชื่ออาคาร ปัจจุบัน บ้านพักอาศัย เดิม

ที่ตั้ง เลขที่ ถนน กิ่งกิดสะลาด บ้าน วัดแสน
เมือง หลวงพระบาง แขวง หลวงพระบาง

ชนิดอาคาร อาคารเดี่ยว อาคารแฝด อาคารแถว อื่นๆ

ประเภทอาคาร สถาบัน บ้านพักอาศัย ธุรกิจการค้า ศาสนาคาร

รูปแบบอาคาร อาคารลาวประยุกต์ อาคารลาวอาณานิคม อาคารอาณานิคม

ผู้ครอบครอง ราชการ ส่วนบุคคล หน่วยงานเอกชน องค์การทางศาสนา

การใช้ประโยชน์ บ้านพักอาศัย ธุรกิจการค้า สาธารณประโยชน์ ทิ้งร้าง

สภาพอาคาร ททรุดโทรมมาก ต้องซ่อมแซม ดี

สถานภาพอาคาร อาคารทั่วไป อาคารอนุรักษ์ โบราณสถาน

ข้อเสนอในการปรับปรุง คงสภาพและคงการใช้ คงสภาพและเปลี่ยนการใช้
 เปลี่ยนสภาพและคงการใช้ เปลี่ยนสภาพและเปลี่ยนการใช้

อื่นๆ.....
.....
.....
.....

รหัสอาคาร 04041021



ธนุเพชร อ่อนม่วง พ.ศ. 2559

ชื่ออาคาร ปัจจุบัน บ้านพักอาศัย เดิม

ที่ตั้ง เลขที่ ถนน กิ่งกีดสะลาด บ้าน คีลี
เมือง หลวงพระบาง แขวง หลวงพระบาง

ชนิดอาคาร อาคารเดี่ยว อาคารแฝด อาคารแถว อื่นๆ

ประเภทอาคาร สถาบัน บ้านพักอาศัย ธุรกิจการค้า ศาสนาคาร

รูปแบบอาคาร อาคารลวประยุกต์ อาคารลวอาณานิคม อาคารอาณานิคม

ผู้ครอบครอง ราชการ ส่วนบุคคล หน่วยงานเอกชน องค์กรทางศาสนา

การใช้ประโยชน์ บ้านพักอาศัย ธุรกิจการค้า สาธารณประโยชน์ ทิ้งร้าง

สภาพอาคาร ทรุดโทรมมาก ต้องซ่อมแซม ดี

สถานภาพอาคาร อาคารทั่วไป อาคารอนุรักษ์ โบราณสถาน

ข้อเสนอในการปรับปรุง คงสภาพและคงการใช้ คงสภาพและเปลี่ยนการใช้
 เปลี่ยนสภาพและคงการใช้ เปลี่ยนสภาพและเปลี่ยนการใช้

อื่น ๆ
.....
.....
.....

รหัสอาคาร 04041022



ณวิทย์ อ่องแสงไช พ.ศ. 2558

ชื่ออาคาร ปัจจุบัน เดอะวิพาวิลเลียน เดิม

ที่ตั้ง เลขที่ ถนน สักกะดิน บ้าน คิลี
เมือง หลวงพระบาง แขวง หลวงพระบางชนิดอาคาร อาคารเดี่ยว อาคารแฝด อาคารแถว อื่นๆประเภทอาคาร สถาบัน บ้านพักอาศัย ธุรกิจการค้า ศาสนาคารรูปแบบอาคาร อาคารลาวประยุกต์ อาคารลาวอาณานิคม อาคารอาณานิคมผู้ครอบครอง ราชการ ส่วนบุคคล หน่วยงานเอกชน องค์การทางศาสนาการใช้ประโยชน์ บ้านพักอาศัย ธุรกิจการค้า สาธารณประโยชน์ ทิ้งร้างสภาพอาคาร ทరుตโทรมมาก ต้องซ่อมแซม ดีสถานภาพอาคาร อาคารทั่วไป อาคารอนุรักษ์ โบราณสถานข้อเสนอในการปรับปรุง คงสภาพและคงการใช้ คงสภาพและเปลี่ยนการใช้ เปลี่ยนสภาพและคงการใช้ เปลี่ยนสภาพและเปลี่ยนการใช้

อื่นๆ.....

.....

.....

.....

รหัสอาคาร 04041023



ณวิทย์ อ่องแสงไช พ.ศ. 2558

ชื่ออาคาร ปัจจุบัน บาล์มบุติก เดิม

ที่ตั้ง เลขที่ ถนน สักกะดิน บ้าน คิลี
เมือง หลวงพระบาง แขวง หลวงพระบาง

ชนิดอาคาร อาคารเดี่ยว อาคารแฝด อาคารแถว อื่นๆ

ประเภทอาคาร สถาบัน บ้านพักอาศัย ธุรกิจการค้า ศาสนาคาร

รูปแบบอาคาร อาคารลวดประยุกต์ อาคารลวดอาณานิคม อาคารอาณานิคม

ผู้ครอบครอง ราชการ ส่วนบุคคล หน่วยงานเอกชน องค์กรทางศาสนา

การใช้ประโยชน์ บ้านพักอาศัย ธุรกิจการค้า สาธารณประโยชน์ ทิ้งร้าง

สภาพอาคาร ทరుดโทรมมาก ต้องซ่อมแซม ดี

สถานภาพอาคาร อาคารทั่วไป อาคารอนุรักษ์ โบราณสถาน

ข้อเสนอในการปรับปรุง คงสภาพและคงการใช้ คงสภาพและเปลี่ยนการใช้
 เปลี่ยนสภาพและคงการใช้ เปลี่ยนสภาพและเปลี่ยนการใช้

อื่นๆ.....
.....
.....
.....

รหัสอาคาร 04041024



ณวิทย์ อ่องแสงไช พ.ศ. 2558

ชื่ออาคาร ปัจจุบัน ดอกไม้แดงสป่า เดิม

ที่ตั้ง เลขที่ ถนน สักกะดิน บ้าน คิลี
 เมือง หลวงพะบาง แขวง หลวงพะบาง

ชนิดอาคาร อาคารเดี่ยว อาคารแฝด อาคารแถว อื่นๆ

ประเภทอาคาร สถาบัน บ้านพักอาศัย ธุรกิจการค้า ศาสนาคาร

รูปแบบอาคาร อาคารลาวประยุกต์ อาคารลาวอาณานิคม อาคารอาณานิคม

ผู้ครอบครอง ราชการ ส่วนบุคคล หน่วยงานเอกชน องค์กรทางศาสนา

การใช้ประโยชน์ บ้านพักอาศัย ธุรกิจการค้า สาธารณประโยชน์ ทิ้งร้าง

สภาพอาคาร ทరుตโทรมมาก ต้องซ่อมแซม ดี

สถานภาพอาคาร อาคารทั่วไป อาคารอนุรักษ์ โบราณสถาน

ข้อเสนอในการปรับปรุง คงสภาพและคงการใช้ คงสภาพและเปลี่ยนการใช้
 เปลี่ยนสภาพและคงการใช้ เปลี่ยนสภาพและเปลี่ยนการใช้

อื่นๆ.....

รหัสอาคาร 04041025



ณวิทย์ อ่องแสงใส พ.ศ. 2558

ชื่ออาคาร ปัจจุบัน เกสต์เฮาส์สีม่วงคุณ เดิม

ที่ตั้ง เลขที่ ถนน สี่กิโลเมตร บ้าน คีรี
เมือง หลวงพระบาง แขวง หลวงพระบาง

ชนิดอาคาร อาคารเดี่ยว อาคารแฝด อาคารแถว อื่นๆ

ประเภทอาคาร สถาบัน บ้านพักอาศัย ธุรกิจการค้า ศาสนาคาร

รูปแบบอาคาร อาคารลาวประยุกต์ อาคารลาวอาณานิคม อาคารอาณานิคม

ผู้ครอบครอง ราชการ ส่วนบุคคล หน่วยงานเอกชน องค์กรทางศาสนา

การใช้ประโยชน์ บ้านพักอาศัย ธุรกิจการค้า สาธารณประโยชน์ ทิ้งร้าง

สภาพอาคาร ทరుดโทรมมาก ต้องซ่อมแซม ดี

สถานภาพอาคาร อาคารทั่วไป อาคารอนุรักษ์ โบราณสถาน

ข้อเสนอในการปรับปรุง คงสภาพและคงการใช้ คงสภาพและเปลี่ยนการใช้
 เปลี่ยนสภาพและคงการใช้ เปลี่ยนสภาพและเปลี่ยนการใช้

อื่นๆ.....
.....
.....
.....

รหัสอาคาร 04041026



ณวิทย์ อ่องแสงไช พ.ศ. 2558

ชื่ออาคาร ปัจจุบัน บ้านพักอาศัย เดิม

ที่ตั้ง เลขที่ ถนน ลี้ก๊ะดิน บ้าน คิลี
เมือง หลวงพระบาง แขวง หลวงพระบาง

ชนิดอาคาร อาคารเดี่ยว อาคารแฝด อาคารแถว อื่นๆ

ประเภทอาคาร สถาบัน บ้านพักอาศัย ธุรกิจการค้า ศาสนาคาร

รูปแบบอาคาร อาคารลาวประยุกต์ อาคารลาวอาณานิคม อาคารอาณานิคม

ผู้ครอบครอง ราชการ ส่วนบุคคล หน่วยงานเอกชน องค์กรทางศาสนา

การใช้ประโยชน์ บ้านพักอาศัย ธุรกิจการค้า สาธารณประโยชน์ ทิ้งร้าง

สภาพอาคาร ทรุดโทรมมาก ดีพอสมควร ดี

สถานภาพอาคาร อาคารทั่วไป อาคารอนุรักษ์ โบราณสถาน

ข้อเสนอในการปรับปรุง คงสภาพและคงการใช้ คงสภาพและเปลี่ยนการใช้
 เปลี่ยนสภาพและคงการใช้ เปลี่ยนสภาพและเปลี่ยนการใช้

อื่นๆ.....
.....
.....
.....

รหัสอาคาร 04041027



ณวิทย์ อ่องแสงไช พ.ศ. 2558

ชื่ออาคาร ปัจจุบัน ซิดเวอ์นากาสป้า เดิม

ที่ตั้ง เลขที่ ถนน สักกะลิน บ้าน คิลี
เมือง หลวงพะบาง แขวง หลวงพะบาง

ชนิดอาคาร อาคารเดี่ยว อาคารแฝด อาคารแถว อื่นๆ

ประเภทอาคาร สถาบัน บ้านพักอาศัย ธุรกิจการค้า ศาสนาคาร

รูปแบบอาคาร อาคารลวดประยุกต์ อาคารลวดอาณานิคม อาคารอาณานิคม

ผู้ครอบครอง ราชการ ส่วนบุคคล หน่วยงานเอกชน องค์กรทางศาสนา

การใช้ประโยชน์ บ้านพักอาศัย ธุรกิจการค้า สาธารณประโยชน์ ทิ้งร้าง

สภาพอาคาร ทรุดโทรมมาก ต้องซ่อมแซม ดี

สถานภาพอาคาร อาคารทั่วไป อาคารอนุรักษ์ โบราณสถาน

ข้อเสนอในการปรับปรุง คงสภาพและคงการใช้ คงสภาพและเปลี่ยนการใช้
 เปลี่ยนสภาพและคงการใช้ เปลี่ยนสภาพและเปลี่ยนการใช้

อื่นๆ.....
.....
.....
.....

รหัสอาคาร 04041028



ณวิทย์ อ่องแสงไช พ.ศ. 2558

ชื่ออาคาร ปัจจุบัน วัดสุวรรณคีรี เดิม

ที่ตั้ง เลขที่ ถนน สักกะดิน บ้าน คิลี
เมือง หลวงพระบาง แขวง หลวงพระบาง

ชนิดอาคาร อาคารเดี่ยว อาคารแฝด อาคารแถว อื่นๆ

ประเภทอาคาร สถาบัน บ้านพักอาศัย ธุรกิจการค้า ศาสนาคาร

รูปแบบอาคาร อาคารลาวประยุกต์ อาคารลาวอาณานิคม อาคารอาณานิคม

ผู้ครอบครอง ราชการ ส่วนบุคคล หน่วยงานเอกชน องค์การทางศาสนา

การใช้ประโยชน์ บ้านพักอาศัย ธุรกิจการค้า สาธารณประโยชน์ ทิ้งร้าง

สภาพอาคาร ทรุดโทรมมาก ต้องซ่อมแซม ดี

สถานภาพอาคาร อาคารทั่วไป อาคารอนุรักษ์ โบราณสถาน

ข้อเสนอในการปรับปรุง คงสภาพและคงการใช้ คงสภาพและเปลี่ยนการใช้
 เปลี่ยนสภาพและคงการใช้ เปลี่ยนสภาพและเปลี่ยนการใช้

อื่นๆ.....
.....
.....
.....

รหัสอาคาร 04041029



อดุล ไชมณี พ.ศ. 2558

ชื่ออาคาร ปัจจุบัน สำนักงาน เดิม

ที่ตั้ง เลขที่ ถนน สังกะดิน บ้าน คิลิ
เมือง หลวงพระบาง แขวง หลวงพระบางชนิดอาคาร อาคารเดี่ยว อาคารแฝด อาคารแถว อื่นๆประเภทอาคาร สถาบัน บ้านพักอาศัย ธุรกิจการค้า ศาสนาคารรูปแบบอาคาร อาคารลวประยุกต์ อาคารลวอาณานิคม อาคารอาณานิคมผู้ครอบครอง ราชการ ส่วนบุคคล หน่วยงานเอกชน องค์กรทางศาสนาการใช้ประโยชน์ บ้านพักอาศัย ธุรกิจการค้า สาธารณประโยชน์ ทิ้งร้างสภาพอาคาร ทรุดโทรมมาก ต้องซ่อมแซม ดีสถานภาพอาคาร อาคารทั่วไป อาคารอนุรักษ์ โบราณสถานข้อเสนอในการปรับปรุง คงสภาพและคงการใช้ คงสภาพและเปลี่ยนการใช้ เปลี่ยนสภาพและคงการใช้ เปลี่ยนสภาพและเปลี่ยนการใช้

อื่นๆ.....

.....

.....

.....

รหัสอาคาร 04041030



อนด ไชมณี พ.ศ. 2558

ชื่ออาคาร ปัจจุบัน สำนักงาน เดิม

ที่ตั้ง เลขที่ ถนน สี่กิโลเมตร บ้าน คีรี
เมือง หลวงพระบาง แขวง หลวงพระบาง

ชนิดอาคาร อาคารเดี่ยว อาคารแฝด อาคารแถว อื่นๆ

ประเภทอาคาร สถาบัน บ้านพักอาศัย ธุรกิจการค้า ศาสนาคาร

รูปแบบอาคาร อาคารลาวประยุกต์ อาคารลาวอาณานิคม อาคารอาณานิคม

ผู้ครอบครอง ราชการ ส่วนบุคคล หน่วยงานเอกชน องค์กรทางศาสนา

การใช้ประโยชน์ บ้านพักอาศัย ธุรกิจการค้า สาธารณประโยชน์ ทิ้งร้าง

สภาพอาคาร ทరుดโทรมมาก ต้องซ่อมแซม ดี

สถานภาพอาคาร อาคารทั่วไป อาคารอนุรักษ์ โบราณสถาน

ข้อเสนอในการปรับปรุง คงสภาพและคงการใช้ คงสภาพและเปลี่ยนการใช้
 เปลี่ยนสภาพและคงการใช้ เปลี่ยนสภาพและเปลี่ยนการใช้

อื่นๆ.....
.....
.....
.....

รหัสอาคาร 04041031



รัฐพงษ์ ไซยสารพูน พ.ศ. 2558

ชื่ออาคาร ปัจจุบัน แขวงวัฒนธรรม เดิม

ที่ตั้ง เลขที่ ถนน สักกะดิน บ้าน คิลิ
เมือง หลวงพะบาง แขวง หลวงพะบาง

ชนิดอาคาร อาคารเดี่ยว อาคารแฝด อาคารแถว อื่นๆ

ประเภทอาคาร สถาบัน บ้านพักอาศัย ธุรกิจการค้า ศาสนาคาร

รูปแบบอาคาร อาคารลวประยุกต์ อาคารลวอาณานิคม อาคารอาณานิคม

ผู้ครอบครอง ราชการ ส่วนบุคคล หน่วยงานเอกชน องค์กรทางศาสนา

การใช้ประโยชน์ บ้านพักอาศัย ธุรกิจการค้า สาธารณประโยชน์ ทิ้งร้าง

สภาพอาคาร ทรุดโทรมมาก ต้องซ่อมแซม ดี

สถานภาพอาคาร อาคารทั่วไป อาคารอนุรักษ์ โบราณสถาน

ข้อเสนอในการปรับปรุง คงสภาพและคงการใช้ คงสภาพและเปลี่ยนการใช้
 เปลี่ยนสภาพและคงการใช้ เปลี่ยนสภาพและเปลี่ยนการใช้

อื่นๆ.....
.....
.....

รหัสอาคาร 04041032



อณล ไชมณี พ.ศ. 2558

ชื่ออาคาร ปัจจุบัน บ้านพักอาศัย เดิม

ที่ตั้ง เลขที่ ถนน แคมป์ของ บ้าน จุ่มคိုင်
เมือง หลวงพระบาง แขวง หลวงพระบาง

ชนิดอาคาร อาคารเดี่ยว อาคารแฝด อาคารแถว อื่นๆ

ประเภทอาคาร สถาบัน บ้านพักอาศัย ธุรกิจการค้า ศาสนาคาร

รูปแบบอาคาร อาคารลาวประยุกต์ อาคารลาวอาณานิคม อาคารอาณานิคม

ผู้ครอบครอง ราชการ ส่วนบุคคล หน่วยงานเอกชน องค์กรทางศาสนา

การใช้ประโยชน์ บ้านพักอาศัย ธุรกิจการค้า สาธารณประโยชน์ ทิ้งร้าง

สภาพอาคาร ทรุดโทรมมาก ต้องซ่อมแซม ดี

สถานภาพอาคาร อาคารทั่วไป อาคารอนุรักษ์ โบราณสถาน

ข้อเสนอในการปรับปรุง คงสภาพและคงการใช้ คงสภาพและเปลี่ยนการใช้
 เปลี่ยนสภาพและคงการใช้ เปลี่ยนสภาพและเปลี่ยนการใช้

อื่นๆ.....
.....
.....

รหัสอาคาร 04041033



อนณ ไชมณี พ.ศ. 2558

ชื่ออาคาร ปัจจุบัน สำนักงานเอสอีวี เดิม

ที่ตั้ง เลขที่ ถนน แคมป์ของ บ้าน จุฬาค็อง
เมือง หลวงพระบาง แขวง หลวงพระบาง

ชนิดอาคาร อาคารเดี่ยว อาคารแฝด อาคารแถว อื่นๆ

ประเภทอาคาร สถาบัน บ้านพักอาศัย ธุรกิจการค้า ศาสนาคาร

รูปแบบอาคาร อาคารลาวประยุกต์ อาคารลาวอาณานิคม อาคารอาณานิคม

ผู้ครอบครอง ราชการ ส่วนบุคคล หน่วยงานเอกชน องค์การทางศาสนา

การใช้ประโยชน์ บ้านพักอาศัย ธุรกิจการค้า สาธารณประโยชน์ ทิ้งร้าง

สภาพอาคาร ทరుตโทรมมาก ต้องซ่อมแซม ดี

สถานภาพอาคาร อาคารทั่วไป อาคารอนุรักษ์ โบราณสถาน

ข้อเสนอในการปรับปรุง คงสภาพและคงการใช้ คงสภาพและเปลี่ยนการใช้
 เปลี่ยนสภาพและคงการใช้ เปลี่ยนสภาพและเปลี่ยนการใช้

อื่นๆ.....
.....
.....
.....

รหัสอาคาร 04041034



นัฐพงษ์ ไชยสารพูน พ.ศ. 2558

ชื่ออาคาร ปัจจุบัน แผนกทรัพยากรธรณี เดิม

ที่ตั้ง เลขที่ ถนน แค่มขของ บ้าน จุฬาค้าง
เมือง หลวงพะบาง แขวง หลวงพะบาง

ชนิดอาคาร อาคารเดี่ยว อาคารแฝด อาคารแถว อื่นๆ

ประเภทอาคาร สถาบัน บ้านพักอาศัย ธุรกิจการค้า ศาสนาคาร

รูปแบบอาคาร อาคารลาวประยุกต์ อาคารลาวอาณานิคม อาคารอาณานิคม

ผู้ครอบครอง ราชการ ส่วนบุคคล หน่วยงานเอกชน องค์กรทางศาสนา

การใช้ประโยชน์ บ้านพักอาศัย ธุรกิจการค้า สาธารณประโยชน์ ทิ้งร้าง

สภาพอาคาร ทรุดโทรมมาก ต้องซ่อมแซม ดี

สถานภาพอาคาร อาคารทั่วไป อาคารอนุรักษ์ โบราณสถาน

ข้อเสนอในการปรับปรุง คงสภาพและคงการใช้ คงสภาพและเปลี่ยนการใช้
 เปลี่ยนสภาพและคงการใช้ เปลี่ยนสภาพและเปลี่ยนการใช้

อื่นๆ.....
.....
.....
.....

รหัสอาคาร 04041035



รัฐพงษ์ ไชยสารพูน พ.ศ. 2558

ชื่ออาคาร ปัจจุบัน พิพิธภัณฑสถานหลวงพระบาง เดิม

ที่ตั้ง เลขที่ ถนน สีสะหว่างวง บ้าน จุ่มคိုင်
เมือง หลวงพระบาง แขวง หลวงพระบาง

ชนิดอาคาร อาคารเดี่ยว อาคารแฝด อาคารแถว อื่นๆ

ประเภทอาคาร สถาบัน บ้านพักอาศัย ธุรกิจการค้า ศาสนาคาร

รูปแบบอาคาร อาคารลาวประยุกต์ อาคารลาวอาณานิคม อาคารอาณานิคม

ผู้ครอบครอง ราชการ ส่วนบุคคล หน่วยงานเอกชน องค์กรทางศาสนา

การใช้ประโยชน์ บ้านพักอาศัย ธุรกิจการค้า สาธารณประโยชน์ ทิ้งร้าง

สภาพอาคาร ทరుดโทรมมาก ต้องซ่อมแซม ดี

สถานภาพอาคาร อาคารทั่วไป อาคารอนุรักษ์ โบราณสถาน

ข้อเสนอในการปรับปรุง คงสภาพและคงการใช้ คงสภาพและเปลี่ยนการใช้
 เปลี่ยนสภาพและคงการใช้ เปลี่ยนสภาพและเปลี่ยนการใช้

อื่นๆ.....
.....
.....
.....

รหัสอาคาร 04041036



นัฐพงษ์ ไชยสารพูน พ.ศ. 2558

ชื่ออาคาร ปัจจุบัน ทัศนกรรมด้านข้าง เดิม

ที่ตั้ง เลขที่ ถนน สีสะพาน บ้าน จอมค้อ
เมือง หลวงพระบาง แขวง หลวงพระบาง

ชนิดอาคาร อาคารเดี่ยว อาคารแฝด อาคารแถว อื่นๆ

ประเภทอาคาร สถาบัน บ้านพักอาศัย ธุรกิจการค้า ศาสนาคาร

รูปแบบอาคาร อาคารลาวประยุกต์ อาคารลาวอาณานิคม อาคารอาณานิคม

ผู้ครอบครอง ราชการ ส่วนบุคคล หน่วยงานเอกชน องค์กรทางศาสนา

การใช้ประโยชน์ บ้านพักอาศัย ธุรกิจการค้า สาธารณประโยชน์ ทิ้งร้าง

สภาพอาคาร ทรุดโทรมมาก ต้องซ่อมแซม ดี

สถานภาพอาคาร อาคารทั่วไป อาคารอนุรักษ์ โบราณสถาน

ข้อเสนอในการปรับปรุง คงสภาพและคงการใช้ คงสภาพและเปลี่ยนการใช้
 เปลี่ยนสภาพและคงการใช้ เปลี่ยนสภาพและเปลี่ยนการใช้

อื่นๆ.....
.....
.....

รหัสอาคาร 04041037



รัฐพงษ์ ไชยสารพูน พ.ศ. 2558

ชื่ออาคาร ปัจจุบัน เกสต์เฮ้าส์ เดิม

ที่ตั้ง เลขที่ 071 ถนน แคมของ บ้าน เชียงม่วน
เมือง หลวงพระบาง แขวง หลวงพระบางชนิดอาคาร อาคารเดี่ยว อาคารแฝด อาคารแถว อื่นๆประเภทอาคาร สถาบัน บ้านพักอาศัย ธุรกิจการค้า ศาสนาคารรูปแบบอาคาร อาคารลาวประยุกต์ อาคารลาวอาณานิคม อาคารอาณานิคมผู้ครอบครอง ราชการ ส่วนบุคคล หน่วยงานเอกชน องค์กรทางศาสนาการใช้ประโยชน์ บ้านพักอาศัย ธุรกิจการค้า สาธารณประโยชน์ ทิ้งร้างสภาพอาคาร ทరుดโทรมมาก ต้องซ่อมแซม ดีสถานภาพอาคาร อาคารทั่วไป อาคารอนุรักษ์ โบราณสถานข้อเสนอในการปรับปรุง คงสภาพและคงการใช้ คงสภาพและเปลี่ยนการใช้ เปลี่ยนสภาพและคงการใช้ เปลี่ยนสภาพและเปลี่ยนการใช้

อื่นๆ

รหัสอาคาร 04041038



รัฐพงษ์ ไชยสารพูน พ.ศ. 2558

ชื่ออาคาร ปัจจุบัน ศาลาหลวงพะบาง เดิม

ที่ตั้ง เลขที่ 072 ถนน แคมของ บ้าน เชียงม่วน
เมือง หลวงพะบาง แขวง หลวงพะบางชนิดอาคาร อาคารเดี่ยว อาคารแฝด อาคารแถว อื่นๆประเภทอาคาร สถาบัน บ้านพักอาศัย ธุรกิจการค้า ศาสนาคารรูปแบบอาคาร อาคารลาวประยุกต์ อาคารลาวอาณานิคม อาคารอาณานิคมผู้ครอบครอง ราชการ ส่วนบุคคล หน่วยงานเอกชน องค์กรทางศาสนาการใช้ประโยชน์ บ้านพักอาศัย ธุรกิจการค้า สาธารณประโยชน์ ทิ้งร้างสภาพอาคาร ทరుดโทรมมาก ต้องซ่อมแซม ดีสถานภาพอาคาร อาคารทั่วไป อาคารอนุรักษ์ โบราณสถานข้อเสนอในการปรับปรุง คงสภาพและคงการใช้ คงสภาพและเปลี่ยนการใช้ เปลี่ยนสภาพและคงการใช้ เปลี่ยนสภาพและเปลี่ยนการใช้

อื่นๆ

.....

รหัสอาคาร 04041039



รัฐพงษ์ ไชยสารพูน พ.ศ. 2558

ชื่ออาคาร ปัจจุบัน บริษัทสถิติพจนานุกรม เดิม

ที่ตั้ง เลขที่ ถนน สีสะหวางวง บ้าน เชียงม่วน
เมือง หลวงพะบาง แขวง หลวงพะบาง

ชนิดอาคาร อาคารเดี่ยว อาคารแฝด อาคารแถว อื่นๆ

ประเภทอาคาร สถาบัน บ้านพักอาศัย ธุรกิจการค้า ศาสนาคาร

รูปแบบอาคาร อาคารลาวประยุกต์ อาคารลาวอาณานิคม อาคารอาณานิคม

ผู้ครอบครอง ราชการ ส่วนบุคคล หน่วยงานเอกชน องค์กรทางศาสนา

การใช้ประโยชน์ บ้านพักอาศัย ธุรกิจการค้า สาธารณประโยชน์ ที่ว่าง

สภาพอาคาร ทรุดโทรมมาก ต้องซ่อมแซม ดี

สถานภาพอาคาร อาคารทั่วไป อาคารอนุรักษ์ โบราณสถาน

ข้อเสนอในการปรับปรุง คงสภาพและคงการใช้ คงสภาพและเปลี่ยนการใช้
 เปลี่ยนสภาพและคงการใช้ เปลี่ยนสภาพและเปลี่ยนการใช้

อื่นๆ.....

รหัสอาคาร 04041040



นัฐพงษ์ ไชยสาร ฟู่น พ.ศ. 2558

ชื่ออาคาร ปัจจุบัน เกสต์เฮ้าส์บุบผา เดิม

ที่ตั้ง เลขที่ ถนน สีสะพานวง บ้าน เชียงม่วน
เมือง หลวงพะบาง แขวง หลวงพะบางชนิดอาคาร อาคารเดี่ยว อาคารแฝด อาคารแถว อื่นๆประเภทอาคาร สถาบัน บ้านพักอาศัย ธุรกิจการค้า ศาสนาคารรูปแบบอาคาร อาคารลาวประยุกต์ อาคารลาวอาณานิคม อาคารอาณานิคมผู้ครอบครอง ราชการ ส่วนบุคคล หน่วยงานเอกชน องค์กรทางศาสนาการใช้ประโยชน์ บ้านพักอาศัย ธุรกิจการค้า สาธารณประโยชน์ ทิ้งร้างสภาพอาคาร ททรุดโทรมมาก ต้องซ่อมแซม ดีสถานภาพอาคาร อาคารทั่วไป อาคารอนุรักษ์ โบราณสถานข้อเสนอในการปรับปรุง คงสภาพและคงการใช้ คงสภาพและเปลี่ยนการใช้ เปลี่ยนสภาพและคงการใช้ เปลี่ยนสภาพและเปลี่ยนการใช้

อื่นๆ.....

.....

.....

.....

รหัสอาคาร 040410041



นัฐพงษ์ ไชยสารพูน พ.ศ. 2558

ชื่ออาคาร ปัจจุบัน บริษัทท่องเที่ยว เดิม

ที่ตั้ง เลขที่ ถนน สีสะพานวง บ้าน เชียงม่วน
เมือง หลวงพะบาง แขวง หลวงพะบาง

ชนิดอาคาร อาคารเดี่ยว อาคารแฝด อาคารแถว อื่นๆ

ประเภทอาคาร สถาบัน บ้านพักอาศัย ธุรกิจการค้า ศาสนาคาร

รูปแบบอาคาร อาคารลาวประยุกต์ อาคารลาวอาณานิคม อาคารอาณานิคม

ผู้ครอบครอง ราชการ ส่วนบุคคล หน่วยงานเอกชน องค์กรทางศาสนา

การใช้ประโยชน์ บ้านพักอาศัย ธุรกิจการค้า สาธารณประโยชน์ ทิ้งร้าง

สภาพอาคาร ทరుดโทรมมาก ต้องซ่อมแซม ดี

สถานภาพอาคาร อาคารทั่วไป อาคารอนุรักษ์ โบราณสถาน

ข้อเสนอในการปรับปรุง คงสภาพและคงการใช้ คงสภาพและเปลี่ยนการใช้
 เปลี่ยนสภาพและคงการใช้ เปลี่ยนสภาพและเปลี่ยนการใช้

อื่นๆ.....
.....
.....
.....

รหัสอาคาร 04041042



นัฐพงษ์ ไชยสารพูน พ.ศ. 2558

ชื่ออาคาร ปัจจุบัน บริษัทลาวเอเชีย เดิม

ที่ตั้ง เลขที่ ถนน สีสะหวางวง บ้าน เชียงม่วน
เมือง หลวงพระบาง แขวง หลวงพระบาง

ชนิดอาคาร อาคารเดี่ยว อาคารแฝด อาคารแถว อื่นๆ

ประเภทอาคาร สถาบัน บ้านพักอาศัย ธุรกิจการค้า ศาสนาคาร

รูปแบบอาคาร อาคารลาวประยุกต์ อาคารลาวอาณานิคม อาคารอาณานิคม

ผู้ครอบครอง ราชการ ส่วนบุคคล หน่วยงานเอกชน องค์กรทางศาสนา

การใช้ประโยชน์ บ้านพักอาศัย ธุรกิจการค้า สาธารณประโยชน์ ทิ้งร้าง

สภาพอาคาร ทรุดโทรมมาก ต้องซ่อมแซม ดี

สถานภาพอาคาร อาคารทั่วไป อาคารอนุรักษ์ โบราณสถาน

ข้อเสนอในการปรับปรุง คงสภาพและคงการใช้ คงสภาพและเปลี่ยนการใช้
 เปลี่ยนสภาพและคงการใช้ เปลี่ยนสภาพและเปลี่ยนการใช้

อื่นๆ.....
.....

รหัสอาคาร 04041043



นัฐพงษ์ ไชยสารพูน พ.ศ. 2558

ชื่ออาคาร ปัจจุบัน มีใช้ติด เดิม

ที่ตั้ง เลขที่ ถนน สีสะพาน บ้าน เชียงม่วน
เมือง หลวงพะบาง แขวง หลวงพะบาง

ชนิดอาคาร อาคารเดี่ยว อาคารแฝด อาคารแถว อื่นๆ

ประเภทอาคาร สถาบัน บ้านพักอาศัย ธุรกิจการค้า ศาสนาคาร

รูปแบบอาคาร อาคารลาวประยุกต์ อาคารลาวอาณานิคม อาคารอาณานิคม

ผู้ครอบครอง ราชการ ส่วนบุคคล หน่วยงานเอกชน องค์การทางศาสนา

การใช้ประโยชน์ บ้านพักอาศัย ธุรกิจการค้า สาธารณประโยชน์ ทิ้งร้าง

สภาพอาคาร ทరుดโทรมมาก ต้องซ่อมแซม ดี

สถานภาพอาคาร อาคารทั่วไป อาคารอนุรักษ์ โบราณสถาน

ข้อเสนอในการปรับปรุง คงสภาพและคงการใช้ คงสภาพและเปลี่ยนการใช้
 เปลี่ยนสภาพและคงการใช้ เปลี่ยนสภาพและเปลี่ยนการใช้

อื่นๆ.....

.....

รหัสอาคาร 04041044



รัฐพงษ์ ไชยสารพูน พ.ศ. 2558

ชื่ออาคาร ปัจจุบัน โถงใต้ศาลาเสอร์เบอรัมส์ เดิม

ที่ตั้ง เลขที่ ถนน สีสะพานวง บ้าน เชียงม่วน
เมือง หลวงพะบาง แขวง หลวงพะบางชนิดอาคาร อาคารเดี่ยว อาคารแฝด อาคารแถว อื่นๆประเภทอาคาร สถาบัน บ้านพักอาศัย ธุรกิจการค้า ศาสนาคารรูปแบบอาคาร อาคารลาวประยุกต์ อาคารลาวอาณานิคม อาคารอาณานิคมผู้ครอบครอง ราชการ ส่วนบุคคล หน่วยงานเอกชน องค์กรทางศาสนาการใช้ประโยชน์ บ้านพักอาศัย ธุรกิจการค้า สาธารณประโยชน์ ทิ้งร้างสภาพอาคาร ทరుดโทรมมาก ต้องซ่อมแซม ดีสถานภาพอาคาร อาคารทั่วไป อาคารอนุรักษ์ โบราณสถานข้อเสนอในการปรับปรุง คงสภาพและคงการใช้ คงสภาพและเปลี่ยนการใช้ เปลี่ยนสภาพและคงการใช้ เปลี่ยนสภาพและเปลี่ยนการใช้อื่นๆ.....
.....
.....
.....

รหัสอาคาร 04041045



รุดมิไซ ไชยเดช พ.ศ.2558

ชื่ออาคาร ปัจจุบัน บ้านพักอาศัย เดิม

ที่ตั้ง เลขที่ ถนน สีสะพานวง บ้าน เชียงม่วน
เมือง หลวงพะบาง แขวง หลวงพะบาง

ชนิดอาคาร อาคารเดี่ยว อาคารแฝด อาคารแถว อื่นๆ

ประเภทอาคาร สถาบัน บ้านพักอาศัย ธุรกิจการค้า ศาสนาคาร

รูปแบบอาคาร อาคารลาวประยุกต์ อาคารลาวอาณานิคม อาคารอาณานิคม

ผู้ครอบครอง ราชการ ส่วนบุคคล หน่วยงานเอกชน องค์การทางศาสนา

การใช้ประโยชน์ บ้านพักอาศัย ธุรกิจการค้า สาธารณประโยชน์ ทิ้งร้าง

สภาพอาคาร ทరుดโทรมมาก ต้องซ่อมแซม ดี

สถานภาพอาคาร อาคารทั่วไป อาคารอนุรักษ์ โบราณสถาน

ข้อเสนอในการปรับปรุง คงสภาพและคงการใช้ คงสภาพและเปลี่ยนการใช้
 เปลี่ยนสภาพและคงการใช้ เปลี่ยนสภาพและเปลี่ยนการใช้

อื่นๆ.....
.....

รหัสอาคาร 04041046



นัฐพงษ์ ไชยสารพูน พ.ศ. 2558

ชื่ออาคาร ปัจจุบัน ร้านกาแฟหลวงพะบาง เดิม

ที่ตั้ง เลขที่ ถนน สีสะพานวง บ้าน เชียงม่วน
เมือง หลวงพะบาง แขวง หลวงพะบาง

ชนิดอาคาร อาคารเดี่ยว อาคารแฝด อาคารแถว อื่นๆ

ประเภทอาคาร สถาบัน บ้านพักอาศัย ธุรกิจการค้า ศาสนาคาร

รูปแบบอาคาร อาคารลาวประยุกต์ อาคารลาวอาณานิคม อาคารอาณานิคม

ผู้ครอบครอง ราชการ ส่วนบุคคล หน่วยงานเอกชน องค์การทางศาสนา

การใช้ประโยชน์ บ้านพักอาศัย ธุรกิจการค้า สาธารณประโยชน์ ทิ้งร้าง

สภาพอาคาร ทరుดโทรมมาก ต้องซ่อมแซม ดี

สถานภาพอาคาร อาคารทั่วไป อาคารอนุรักษ์ โบราณสถาน

ข้อเสนอในการปรับปรุง คงสภาพและคงการใช้ คงสภาพและเปลี่ยนการใช้
 เปลี่ยนสภาพและคงการใช้ เปลี่ยนสภาพและเปลี่ยนการใช้

อื่นๆ.....
.....

รหัสอาคาร 04041048



นัฐพงษ์ ไชยสารพูน พ.ศ. 2558

ชื่ออาคาร ปัจจุบัน บริษัททองเทียมมะนิฟ้า เดิม

ที่ตั้ง เลขที่ ถนน สีสะพานวง บ้าน เชียงม่วน
เมือง หลวงพะบาง แขวง หลวงพะบาง

ชนิดอาคาร อาคารเดี่ยว อาคารแฝด อาคารแถว อื่นๆ

ประเภทอาคาร สถาบัน บ้านพักอาศัย ธุรกิจการค้า ศาสนาคาร

รูปแบบอาคาร อาคารลาวประยุกต์ อาคารลาวอาณานิคม อาคารอาณานิคม

ผู้ครอบครอง ราชการ ส่วนบุคคล หน่วยงานเอกชน องค์การทางศาสนา

การใช้ประโยชน์ บ้านพักอาศัย ธุรกิจการค้า สาธารณประโยชน์ ทิ้งร้าง

สภาพอาคาร ทరుดโทรมมาก ต้องซ่อมแซม ดี

สถานภาพอาคาร อาคารทั่วไป อาคารอนุรักษ์ โบราณสถาน

ข้อเสนอในการปรับปรุง คงสภาพและคงการใช้ คงสภาพและเปลี่ยนการใช้
 เปลี่ยนสภาพและคงการใช้ เปลี่ยนสภาพและเปลี่ยนการใช้

อื่นๆ.....

รหัสอาคาร 04041049



รัฐพงษ์ ไชยสารพูน พ.ศ. 2558

ชื่ออาคาร ปัจจุบัน สยามคิมจิน เดิม

ที่ตั้ง เลขที่ ถนน สีสะหว่างวง บ้าน เชียงม่วน
เมือง หลวงพระบาง แขวง หลวงพระบางชนิดอาคาร อาคารเดี่ยว อาคารแฝด อาคารแถว อื่นๆประเภทอาคาร สถาบัน บ้านพักอาศัย ธุรกิจการค้า ศาสนาคารรูปแบบอาคาร อาคารลาวประยุกต์ อาคารลาวอาณานิคม อาคารอาณานิคมผู้ครอบครอง ราชการ ส่วนบุคคล หน่วยงานเอกชน องค์กรทางศาสนาการใช้ประโยชน์ บ้านพักอาศัย ธุรกิจการค้า สาธารณประโยชน์ ทิ้งร้างสภาพอาคาร ทరుดโทรมมาก ต้องซ่อมแซม ดีสถานภาพอาคาร อาคารทั่วไป อาคารอนุรักษ์ โบราณสถานข้อเสนอในการปรับปรุง คงสภาพและคงการใช้ คงสภาพและเปลี่ยนการใช้ เปลี่ยนสภาพและคงการใช้ เปลี่ยนสภาพและเปลี่ยนการใช้

อื่นๆ.....

รหัสอาคาร 04041050



รุฒิมิไซ ไชยเดช พ.ศ.2558

ชื่ออาคาร ปัจจุบัน เกสต์เฮ้าส์สายน้ำคาน เดิม

ที่ตั้ง เลขที่ ถนน กิ่งกิตติสะอาด บ้าน เชียงม่วน
เมือง หลวงพะบาง แขวง หลวงพะบางชนิดอาคาร อาคารเดี่ยว อาคารแฝด อาคารแถว อื่นๆประเภทอาคาร สถาบัน บ้านพักอาศัย ธุรกิจการค้า ศาสนาคารรูปแบบอาคาร อาคารลาวประยุกต์ อาคารลาวอาณานิคม อาคารอาณานิคมผู้ครอบครอง ราชการ ส่วนบุคคล หน่วยงานเอกชน องค์การทางศาสนาการใช้ประโยชน์ บ้านพักอาศัย ธุรกิจการค้า สาธารณประโยชน์ ทิ้งร้างสภาพอาคาร ทరుดโทรมมาก ต้องซ่อมแซม ดีสถานภาพอาคาร อาคารทั่วไป อาคารอนุรักษ์ โบราณสถานข้อเสนอในการปรับปรุง คงสภาพและคงการใช้ คงสภาพและเปลี่ยนการใช้ เปลี่ยนสภาพและคงการใช้ เปลี่ยนสภาพและเปลี่ยนการใช้

อื่นๆ.....

รหัสอาคาร 04041051



รุฒิมิไซ ไทยเดซ พ.ศ.2558

ชื่ออาคาร ปัจจุบัน ร้านนวดสายของมิไซ เดิม

ที่ตั้ง เลขที่ ถนน แคมของ บ้าน วัดทอง

เมือง..... หลวงพระบาง แขวง..... หลวงพระบาง

ชนิดอาคาร อาคารเดี่ยว อาคารแฝด อาคารแถว อื่นๆประเภทอาคาร สถาบัน บ้านพักอาศัย ธุรกิจการค้า ศาสนาคารรูปแบบอาคาร อาคารลาวประยุกต์ อาคารลาวอาณานิคม อาคารอาณานิคมผู้ครอบครอง ราชการ ส่วนบุคคล หน่วยงานเอกชน องค์กรทางศาสนาการใช้ประโยชน์ บ้านพักอาศัย ธุรกิจการค้า สาธารณประโยชน์ ทิ้งร้างสภาพอาคาร ทరుดโทรมมาก ต้องซ่อมแซม ดีสถานภาพอาคาร อาคารทั่วไป อาคารอนุรักษ์ โบราณสถานข้อเสนอในการปรับปรุง คงสภาพและคงการใช้ คงสภาพและเปลี่ยนการใช้ เปลี่ยนสภาพและคงการใช้ เปลี่ยนสภาพและเปลี่ยนการใช้

อื่นๆ.....

รหัสอาคาร 04041052



รุฒิมิไซ ไชยเดช พ.ศ.2558

ชื่ออาคาร ปัจจุบัน ร้านอาหาร เดิม

ที่ตั้ง เลขที่ ถนน ซาติภูมิมาน บ้าน วัดทอง
เมือง หลวงพะบาง แขวง หลวงพะบางชนิดอาคาร อาคารเดี่ยว อาคารแฝด อาคารแถว อื่นๆประเภทอาคาร สถาบัน บ้านพักอาศัย ธุรกิจการค้า ศาสนาคารรูปแบบอาคาร อาคารลาวประยุกต์ อาคารลาวอาณานิคม อาคารอาณานิคมผู้ครอบครอง ราชการ ส่วนบุคคล หน่วยงานเอกชน องค์การทางศาสนาการใช้ประโยชน์ บ้านพักอาศัย ธุรกิจการค้า สาธารณประโยชน์ ทิ้งร้างสภาพอาคาร ทరుดโทรมมาก ต้องซ่อมแซม ดีสถานภาพอาคาร อาคารทั่วไป อาคารอนุรักษ์ โบราณสถานข้อเสนอในการปรับปรุง คงสภาพและคงการใช้ คงสภาพและเปลี่ยนการใช้ เปลี่ยนสภาพและคงการใช้ เปลี่ยนสภาพและเปลี่ยนการใช้

อื่นๆ.....

รหัสอาคาร 04041053



รุฉมิไซ ไชยเดช พ.ศ.2558

ชื่ออาคาร ปัจจุบัน โรงเรียนประถมสมบูรณ์ เดิม

ที่ตั้ง เลขที่ ถนน สักกะลิน บ้าน วัดทอง
เมือง หลวงพะบาง แขวง หลวงพะบาง

ชนิดอาคาร อาคารเดี่ยว อาคารแฝด อาคารแถว อื่นๆ

ประเภทอาคาร สถาบัน บ้านพักอาศัย ธุรกิจการค้า ศาสนาคาร

รูปแบบอาคาร อาคารลาวประยุกต์ อาคารลาวอาณานิคม อาคารอาณานิคม

ผู้ครอบครอง ราชการ ส่วนบุคคล หน่วยงานเอกชน องค์กรทางศาสนา

การใช้ประโยชน์ บ้านพักอาศัย ธุรกิจการค้า สาธารณประโยชน์ ทิ้งร้าง

สภาพอาคาร ทరుดโทรมมาก ต้องซ่อมแซม ดี

สถานภาพอาคาร อาคารทั่วไป อาคารอนุรักษ์ โบราณสถาน

ข้อเสนอในการปรับปรุง คงสภาพและคงการใช้ คงสภาพและเปลี่ยนการใช้
 เปลี่ยนสภาพและคงการใช้ เปลี่ยนสภาพและเปลี่ยนการใช้

อื่นๆ.....
.....

รหัสอาคาร 04041054



รุฉมิไซ ไชยเดช พ.ศ.2558

ชื่ออาคาร ปัจจุบัน โรงแรมสันติ เดิม

ที่ตั้ง เลขที่ ถนน สักกะลินบ้าน วัดทอง

เมือง หลวงพระบาง แขวง หลวงพระบาง

ชนิดอาคาร อาคารเดี่ยว อาคารแฝด อาคารแถว อื่นๆ

ประเภทอาคาร สถาบัน บ้านพักอาศัย ธุรกิจการค้า ศาสนาคาร

รูปแบบอาคาร อาคารลาวประยุกต์ อาคารลาวอาณานิคม อาคารอาณานิคม

ผู้ครอบครอง ราชการ ส่วนบุคคล หน่วยงานเอกชน องค์กรทางศาสนา

การใช้ประโยชน์ บ้านพักอาศัย ธุรกิจการค้า สาธารณประโยชน์ ทิ้งร้าง

สภาพอาคาร ทరుดโทรมมาก ต้องซ่อมแซม ดี

สถานภาพอาคาร อาคารทั่วไป อาคารอนุรักษ์ โบราณสถาน

ข้อเสนอในการปรับปรุง คงสภาพและคงการใช้ คงสภาพและเปลี่ยนการใช้

เปลี่ยนสภาพและคงการใช้ เปลี่ยนสภาพและเปลี่ยนการใช้

อื่นๆ.....

รหัสอาคาร 04041055



รุฒิไซ ไชยเดช พ.ศ.2558

ชื่ออาคาร ปัจจุบัน ร้านอาหารสวนครัว เดิม

ที่ตั้ง เลขที่ ถนน สักกะดิน บ้าน วัดทอง
เมือง หลวงพะบาง แขวง หลวงพะบางชนิดอาคาร อาคารเดี่ยว อาคารแฝด อาคารแถว อื่นๆประเภทอาคาร สถาบัน บ้านพักอาศัย ธุรกิจการค้า ศาสนาคารรูปแบบอาคาร อาคารลาวประยุกต์ อาคารลาวอาณานิคม อาคารอาณานิคมผู้ครอบครอง ราชการ ส่วนบุคคล หน่วยงานเอกชน องค์กรทางศาสนาการใช้ประโยชน์ บ้านพักอาศัย ธุรกิจการค้า สาธารณประโยชน์ ทิ้งร้างสภาพอาคาร ทరుดโทรมมาก ต้องซ่อมแซม ดีสถานภาพอาคาร อาคารทั่วไป อาคารอนุรักษ์ โบราณสถานข้อเสนอในการปรับปรุง คงสภาพและคงการใช้ คงสภาพและเปลี่ยนการใช้ เปลี่ยนสภาพและคงการใช้ เปลี่ยนสภาพและเปลี่ยนการใช้

อื่นๆ.....

รหัสอาคาร 04041056



รูปถ่าย ๒ ภาพ พ.ศ. ๒๕๕๘

ชื่ออาคาร ปัจจุบัน เกสต์เฮาส์ จิตตาราม ๒ เดิม

ที่ตั้ง เลขที่ ถนน ซาติภูมิมาน บ้าน โพนเสือง
เมือง หลวงพระบาง แขวง หลวงพระบางชนิดอาคาร อาคารเดี่ยว อาคารแฝด อาคารแถว อื่นๆประเภทอาคาร สถาบัน บ้านพักอาศัย ธุรกิจการค้า ศาสนาคารรูปแบบอาคาร อาคารลาวประยุกต์ อาคารลาวอาณานิคม อาคารอาณานิคมผู้ครอบครอง ราชการ ส่วนบุคคล หน่วยงานเอกชน องค์กรทางศาสนาการใช้ประโยชน์ บ้านพักอาศัย ธุรกิจการค้า สาธารณประโยชน์ ที่ว่างสภาพอาคาร ทరుดโทรมมาก ต้องซ่อมแซม ดีสถานภาพอาคาร อาคารทั่วไป อาคารอนุรักษ์ โบราณสถานข้อเสนอในการปรับปรุง คงสภาพและคงการใช้ คงสภาพและเปลี่ยนการใช้ เปลี่ยนสภาพและคงการใช้ เปลี่ยนสภาพและเปลี่ยนการใช้

อื่นๆ

.....

.....

.....

รหัสอาคาร 04041058



รุฒิไซ ไทยเดช พ.ศ.2558

ชื่ออาคาร ปัจจุบัน โรงแรมเบลริบ เดิม

ที่ตั้ง เลขที่ ถนน แคมของ บ้าน โพนเสียง
เมือง หลวงพระบาง แขวง หลวงพระบางชนิดอาคาร อาคารเดี่ยว อาคารแฝด อาคารแถว อื่นๆประเภทอาคาร สถาบัน บ้านพักอาศัย ธุรกิจการค้า ศาสนาคารรูปแบบอาคาร อาคารลาวประยุกต์ อาคารลาวอาณานิคม อาคารอาณานิคมผู้ครอบครอง ราชการ ส่วนบุคคล หน่วยงานเอกชน องค์กรทางศาสนาการใช้ประโยชน์ บ้านพักอาศัย ธุรกิจการค้า สาธารณประโยชน์ ทิ้งร้างสภาพอาคาร ทరుดโทรมมาก ต้องซ่อมแซม ดีสถานภาพอาคาร อาคารทั่วไป อาคารอนุรักษ์ โบราณสถานข้อเสนอในการปรับปรุง คงสภาพและคงการใช้ คงสภาพและเปลี่ยนการใช้ เปลี่ยนสภาพและคงการใช้ เปลี่ยนสภาพและเปลี่ยนการใช้อื่นๆ.....
.....
.....
.....

รหัสอาคาร 04041059



รุฒิไซ ไทยเดช พ.ศ.2558

ชื่ออาคาร ปัจจุบัน เกสต์เฮ้าส์กาลว เดิม

ที่ตั้ง เลขที่ ถนน แคมของ บ้าน โพนเสียง

เมือง หลวงพระบาง แขวง หลวงพระบาง

ชนิดอาคาร อาคารเดี่ยว อาคารแฝด อาคารแถว อื่นๆ

ประเภทอาคาร สถาบัน บ้านพักอาศัย ธุรกิจการค้า ศาสนาคาร

รูปแบบอาคาร อาคารลาวประยุกต์ อาคารลาวอาณานิคม อาคารอาณานิคม

ผู้ครอบครอง ราชการ ส่วนบุคคล หน่วยงานเอกชน องค์กรทางศาสนา

การใช้ประโยชน์ บ้านพักอาศัย ธุรกิจการค้า สาธารณประโยชน์ ทิ้งร้าง

สภาพอาคาร ทరుดโทรมมาก ต้องซ่อมแซม ดี

สถานภาพอาคาร อาคารทั่วไป อาคารอนุรักษ์ โบราณสถาน

ข้อเสนอในการปรับปรุง คงสภาพและคงการใช้ คงสภาพและเปลี่ยนการใช้

เปลี่ยนสภาพและคงการใช้ เปลี่ยนสภาพและเปลี่ยนการใช้

อื่นๆ

.....

รหัสอาคาร 04041061



อณล ไชมณี พ.ศ.2558

ชื่ออาคาร ปัจจุบัน วัดสิริมุงคุณไชยธรรม เดิม

ที่ตั้ง เลขที่ ถนน สักกะดิน บ้าน โพนเสียง
เมือง หลวงพระบาง แขวง หลวงพระบางชนิดอาคาร อาคารเดี่ยว อาคารแฝด อาคารแถว อื่นๆประเภทอาคาร สถาบัน บ้านพักอาศัย ธุรกิจการค้า ศาสนาคารรูปแบบอาคาร อาคารลาวประยุกต์ อาคารลาวอาณานิคม อาคารอาณานิคมผู้ครอบครอง ราชการ ส่วนบุคคล หน่วยงานเอกชน องค์กรทางศาสนาการใช้ประโยชน์ บ้านพักอาศัย ธุรกิจการค้า สาธารณประโยชน์ ทิ้งร้างสภาพอาคาร ทรุดโทรมมาก ต้องซ่อมแซม ดีสถานภาพอาคาร อาคารทั่วไป อาคารอนุรักษ์ โบราณสถานข้อเสนอในการปรับปรุง คงสภาพและคงการใช้ คงสภาพและเปลี่ยนการใช้ เปลี่ยนสภาพและคงการใช้ เปลี่ยนสภาพและเปลี่ยนการใช้

อื่นๆ.....

.....

รหัสอาคาร 04041062

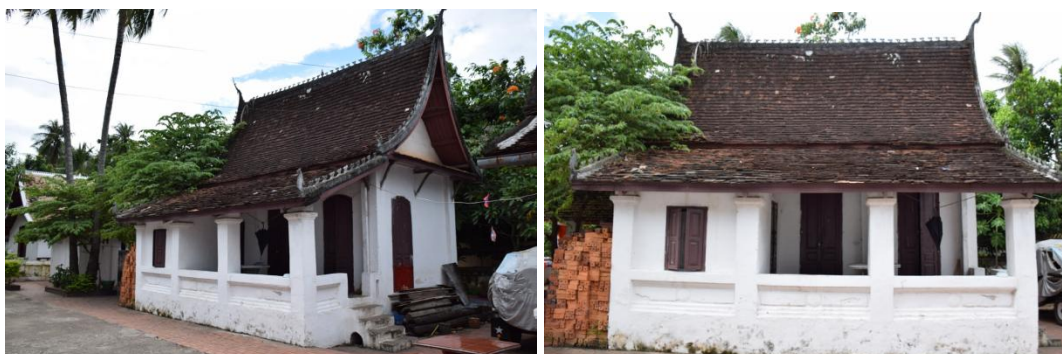

อนนล ไชมณี พ.ศ.2558

ชื่ออาคาร ปัจจุบัน วัดสิริมิ่งคุณไชยะราม เดิม

ที่ตั้ง เลขที่ ถนน สักกะลิน บ้าน โพนเสียง
เมือง หลวงพระบาง แขวง หลวงพระบาง

ชนิดอาคาร อาคารเดี่ยว อาคารแฝด อาคารแถว อื่นๆ

ประเภทอาคาร สถาบัน บ้านพักอาศัย ธุรกิจการค้า ศาสนาคาร

รูปแบบอาคาร อาคารลาวประยุกต์ อาคารลาวอาณานิคม อาคารอาณานิคม

ผู้ครอบครอง ราชการ ส่วนบุคคล หน่วยงานเอกชน องค์การทางศาสนา

การใช้ประโยชน์ บ้านพักอาศัย ธุรกิจการค้า สาธารณประโยชน์ ทิ้งร้าง

สภาพอาคาร ทరుดโทรมมาก ต้องซ่อมแซม ดี

สถานภาพอาคาร อาคารทั่วไป อาคารอนุรักษ์ โบราณสถาน

ข้อเสนอในการปรับปรุง คงสภาพและคงการใช้ คงสภาพและเปลี่ยนการใช้
 เปลี่ยนสภาพและคงการใช้ เปลี่ยนสภาพและเปลี่ยนการใช้

อื่นๆ.....

รหัสอาคาร 04041063



อณล ไชมณี พ.ศ.2558

ชื่ออาคาร ปัจจุบัน วัดสีบุญเรืองศิริมาราม เดิม

ที่ตั้ง เลขที่ ถนน สักกะดิน บ้าน โพนเสียง

เมือง หลวงพระบาง แขวง หลวงพระบาง

ชนิดอาคาร อาคารเดี่ยว อาคารแฝด อาคารแถว อื่นๆ

ประเภทอาคาร สถาบัน บ้านพักอาศัย ธุรกิจการค้า ศาสนาคาร

รูปแบบอาคาร อาคารลาวประยุกต์ อาคารลาวอาณานิคม อาคารอาณานิคม

ผู้ครอบครอง ราชการ ส่วนบุคคล หน่วยงานเอกชน องค์กรทางศาสนา

การใช้ประโยชน์ บ้านพักอาศัย ธุรกิจการค้า สาธารณประโยชน์ ทิ้งร้าง

สภาพอาคาร ทరుดโทรมมาก ต้องซ่อมแซม ดี

สถานภาพอาคาร อาคารทั่วไป อาคารอนุรักษ์ โบราณสถาน

ข้อเสนอในการปรับปรุง คงสภาพและคงการใช้ คงสภาพและเปลี่ยนการใช้

เปลี่ยนสภาพและคงการใช้ เปลี่ยนสภาพและเปลี่ยนการใช้

อื่นๆ.....

รหัสอาคาร 04041064



อนนล ไขมณึ พ.ศ. 2558

ชื่ออาคาร ปัจจุบัน บ้านพักอาศัย เดิม

ที่ตั้ง เลขที่ ถนน สักกะลิน บ้าน โพนเสียง

เมือง หลวงพะบาง แขวง หลวงพะบาง

ชนิดอาคาร อาคารเดี่ยว อาคารแฝด อาคารแถว อื่นๆ

ประเภทอาคาร สถาบัน บ้านพักอาศัย ธุรกิจการค้า ศาสนาคาร

รูปแบบอาคาร อาคารลาวประยุกต์ อาคารลาวอาณานิคม อาคารอาณานิคม

ผู้ครอบครอง ราชการ ส่วนบุคคล หน่วยงานเอกชน องค์กรทางศาสนา

การใช้ประโยชน์ บ้านพักอาศัย ธุรกิจการค้า สาธารณประโยชน์ ทิ้งร้าง

สภาพอาคาร ทరుดโทรมมาก ต้องซ่อมแซม ดี

สถานภาพอาคาร อาคารทั่วไป อาคารอนุรักษ์ โบราณสถาน

ข้อเสนอในการปรับปรุง คงสภาพและคงการใช้ คงสภาพและเปลี่ยนการใช้

เปลี่ยนสภาพและคงการใช้ เปลี่ยนสภาพและเปลี่ยนการใช้

อื่นๆ

.....

รหัสอาคาร 04041065



อณล ไชมณี พ.ศ.2558

ชื่ออาคาร ปัจจุบัน ศูนย์บริการนักท่องเที่ยว เดิม

ที่ตั้ง เลขที่ ถนน สีสะพานวง บ้าน ป่าขาม
เมือง หลวงพระบาง แขวง หลวงพระบางชนิดอาคาร อาคารเดี่ยว อาคารแฝด อาคารแถว อื่นๆประเภทอาคาร สถาบัน บ้านพักอาศัย ธุรกิจการค้า ศาสนาคารรูปแบบอาคาร อาคารลาวประยุกต์ อาคารลาวอาณานิคม อาคารอาณานิคมผู้ครอบครอง ราชการ ส่วนบุคคล หน่วยงานเอกชน องค์การทางศาสนาการใช้ประโยชน์ บ้านพักอาศัย ธุรกิจการค้า สาธารณประโยชน์ ทิ้งร้างสภาพอาคาร ทరుดโทรมมาก ต้องซ่อมแซม ดีสถานภาพอาคาร อาคารทั่วไป อาคารอนุรักษ์ โบราณสถานข้อเสนอในการปรับปรุง คงสภาพและคงการใช้ คงสภาพและเปลี่ยนการใช้ เปลี่ยนสภาพและคงการใช้ เปลี่ยนสภาพและเปลี่ยนการใช้

อื่นๆ

รหัสอาคาร 04041066



อณล ไชมณี พ.ศ.2558

ชื่ออาคาร ปัจจุบัน บ้านพักอาศัย เดิม

ที่ตั้ง เลขที่ ถนน สีสะพานวง บ้าน ป่าขาม
เมือง หลวงพระบาง แขวง หลวงพระบางชนิดอาคาร อาคารเดี่ยว อาคารแฝด อาคารแถว อื่นๆประเภทอาคาร สถาบัน บ้านพักอาศัย ธุรกิจการค้า ศาสนาคารรูปแบบอาคาร อาคารลาวประยุกต์ อาคารลาวอาณานิคม อาคารอาณานิคมผู้ครอบครอง ราชการ ส่วนบุคคล หน่วยงานเอกชน องค์การทางศาสนาการใช้ประโยชน์ บ้านพักอาศัย ธุรกิจการค้า สาธารณประโยชน์ ทิ้งร้างสภาพอาคาร ทరుดโทรมมาก ต้องซ่อมแซม ดีสถานภาพอาคาร อาคารทั่วไป อาคารอนุรักษ์ โบราณสถานข้อเสนอในการปรับปรุง คงสภาพและคงการใช้ คงสภาพและเปลี่ยนการใช้ เปลี่ยนสภาพและคงการใช้ เปลี่ยนสภาพและเปลี่ยนการใช้

อื่นๆ.....

.....
.....
.....

รหัสอาคาร 04041067



อณล ไชมณี พ.ศ.2558

ชื่ออาคาร ปัจจุบัน ร้านขายของ เดิม

ที่ตั้ง เลขที่ ถนน สีสะพาน บ้าน ป่าขาม
เมือง หลวงพระบาง แขวง หลวงพระบาง

ชนิดอาคาร อาคารเดี่ยว อาคารแฝด อาคารแถว อื่นๆ

ประเภทอาคาร สถาบัน บ้านพักอาศัย ธุรกิจการค้า ศาสนาคาร

รูปแบบอาคาร อาคารลาวประยุกต์ อาคารลาวอาณานิคม อาคารอาณานิคม

ผู้ครอบครอง ราชการ ส่วนบุคคล หน่วยงานเอกชน องค์กรทางศาสนา

การใช้ประโยชน์ บ้านพักอาศัย ธุรกิจการค้า สาธารณประโยชน์ ทิ้งร้าง

สภาพอาคาร ทరుดโทรมมาก ต้องซ่อมแซม ดี

สถานภาพอาคาร อาคารทั่วไป อาคารอนุรักษ์ โบราณสถาน

ข้อเสนอในการปรับปรุง คงสภาพและคงการใช้ คงสภาพและเปลี่ยนการใช้
 เปลี่ยนสภาพและคงการใช้ เปลี่ยนสภาพและเปลี่ยนการใช้

อื่นๆ.....
.....
.....
.....

รหัสอาคาร 04041068



อณล ไชมณี พ.ศ.2558

ชื่ออาคาร ปัจจุบัน ศูนย์ข้อมูลข่าวสารและวัฒนธรรม เดิม สถานีตำรวจ.....

ที่ตั้ง เลขที่ ถนน สีระหว่างวง บ้าน ป่าขาม
เมือง หลวงพะบาง แขวง หลวงพะบาง.....ชนิดอาคาร อาคารเดี่ยว อาคารแฝด อาคารแถว อื่นๆประเภทอาคาร สถาบัน บ้านพักอาศัย ธุรกิจการค้า ศาสนาคารรูปแบบอาคาร อาคารลาวประยุกต์ อาคารลาวอาณานิคม อาคารอาณานิคมผู้ครอบครอง ราชการ ส่วนบุคคล หน่วยงานเอกชน องค์กรทางศาสนาการใช้ประโยชน์ บ้านพักอาศัย ธุรกิจการค้า สาธารณประโยชน์ ทิ้งร้างสภาพอาคาร ทరుดโทรมมาก ต้องซ่อมแซม ดีสถานภาพอาคาร อาคารทั่วไป อาคารอนุรักษ์ โบราณสถานข้อเสนอในการปรับปรุง คงสภาพและคงการใช้ คงสภาพและเปลี่ยนการใช้ เปลี่ยนสภาพและคงการใช้ เปลี่ยนสภาพและเปลี่ยนการใช้

อื่นๆ..... สร้างปี 1920 - 1925.....

รหัสอาคาร 04041070



รุติไช ไชยเดช พ.ศ.2558

ชื่ออาคาร ปัจจุบัน อาคารสงฆ์ เดิม

ที่ตั้ง เลขที่ ถนน สีสะพานวง บ้าน ป่าขาม
เมือง หลวงพระบาง แขวง หลวงพระบาง

ชนิดอาคาร อาคารเดี่ยว อาคารแฝด อาคารแถว อื่นๆ

ประเภทอาคาร สถาบัน บ้านพักอาศัย ธุรกิจการค้า ศาสนาคาร

รูปแบบอาคาร อาคารลาวประยุกต์ อาคารลาวอาณานิคม อาคารอาณานิคม

ผู้ครอบครอง ราชการ ส่วนบุคคล หน่วยงานเอกชน องค์การทางศาสนา

การใช้ประโยชน์ บ้านพักอาศัย ธุรกิจการค้า สาธารณประโยชน์ ทิ้งร้าง

สภาพอาคาร ทరుดโทรมมาก ต้องซ่อมแซม ดี

สถานภาพอาคาร อาคารทั่วไป อาคารอนุรักษ์ โบราณสถาน

ข้อเสนอในการปรับปรุง คงสภาพและคงการใช้ คงสภาพและเปลี่ยนการใช้
 เปลี่ยนสภาพและคงการใช้ เปลี่ยนสภาพและเปลี่ยนการใช้

อื่นๆ.....

รหัสอาคาร 04041071



รุฒิไซ ไทยเดช พ.ศ.2558

ชื่ออาคาร ปัจจุบัน อาคารสงฆ์ เดิม

ที่ตั้ง เลขที่ ถนน สีสะพานวง บ้าน ป่าขาม
เมือง หลวงพระบาง แขวง หลวงพระบาง

ชนิดอาคาร อาคารเดี่ยว อาคารแฝด อาคารแถว อื่นๆ

ประเภทอาคาร สถาบัน บ้านพักอาศัย ธุรกิจการค้า ศาสนาคาร

รูปแบบอาคาร อาคารลาวประยุกต์ อาคารลาวอาณานิคม อาคารอาณานิคม

ผู้ครอบครอง ราชการ ส่วนบุคคล หน่วยงานเอกชน องค์การทางศาสนา

การใช้ประโยชน์ บ้านพักอาศัย ธุรกิจการค้า สาธารณประโยชน์ ทิ้งร้าง

สภาพอาคาร ทรุดโทรมมาก ต้องซ่อมแซม ดี

สถานภาพอาคาร อาคารทั่วไป อาคารอนุรักษ์ โบราณสถาน

ข้อเสนอในการปรับปรุง คงสภาพและคงการใช้ คงสภาพและเปลี่ยนการใช้
 เปลี่ยนสภาพและคงการใช้ เปลี่ยนสภาพและเปลี่ยนการใช้

อื่นๆ.....
.....

รหัสอาคาร 04041072



รูดมิไซ ไชยเดช พ.ศ.2558

ชื่ออาคาร ปัจจุบัน ห้องสมุดโรงเรียนประถมสงฆ์ เดิม

ที่ตั้ง เลขที่ ถนน สีสะพานวง บ้าน ป่าขาม

เมือง หลวงพระบาง แขวง หลวงพระบาง

ชนิดอาคาร อาคารเดี่ยว อาคารแฝด อาคารแถว อื่นๆประเภทอาคาร สถาบัน บ้านพักอาศัย ธุรกิจการค้า ศาสนาคารรูปแบบอาคาร อาคารลาวประยุกต์ อาคารลาวอาณานิคม อาคารอาณานิคมผู้ครอบครอง ราชการ ส่วนบุคคล หน่วยงานเอกชน องค์การทางศาสนาการใช้ประโยชน์ บ้านพักอาศัย ธุรกิจการค้า สาธารณประโยชน์ ทิ้งร้างสภาพอาคาร ทరుดโทรมมาก ต้องซ่อมแซม ดีสถานภาพอาคาร อาคารทั่วไป อาคารอนุรักษ์ โบราณสถานข้อเสนอในการปรับปรุง คงสภาพและคงการใช้ คงสภาพและเปลี่ยนการใช้ เปลี่ยนสภาพและคงการใช้ เปลี่ยนสภาพและเปลี่ยนการใช้

อื่นๆ.....

รหัสอาคาร 04041073

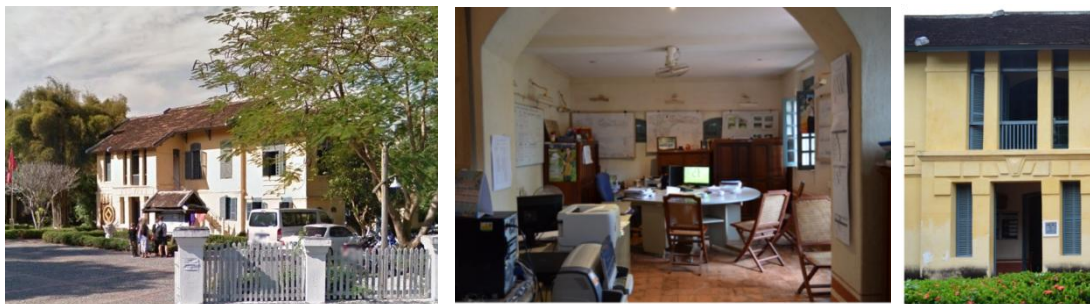

รัฐพงษ์ ไซยสารพูน พ.ศ. 2558

ชื่ออาคาร ปัจจุบัน ห้องว่าการมรดกโลก หลวงพะบาง เดิม

ที่ตั้ง เลขที่ ถนน สักกะลินบ้าน เชียงทอง
เมือง หลวงพะบาง แขวง หลวงพะบางชนิดอาคาร อาคารเดี่ยว อาคารแฝด อาคารแถว อื่นๆประเภทอาคาร สถาบัน บ้านพักอาศัย ธุรกิจการค้า ศาสนาคารรูปแบบอาคาร อาคารลาวประยุกต์ อาคารลาวอาณานิคม อาคารอาณานิคมผู้ครอบครอง ราชการ ส่วนบุคคล หน่วยงานเอกชน องค์กรทางศาสนาการใช้ประโยชน์ บ้านพักอาศัย ธุรกิจการค้า สาธารณประโยชน์ ทิ้งร้างสภาพอาคาร ทరుดโทรมมาก ต้องซ่อมแซม ดีสถานภาพอาคาร อาคารทั่วไป อาคารอนุรักษ์ โบราณสถานข้อเสนอในการปรับปรุง คงสภาพและคงการใช้ คงสภาพและเปลี่ยนการใช้ เปลี่ยนสภาพและคงการใช้ เปลี่ยนสภาพและเปลี่ยนการใช้

อื่นๆ.....

.....

.....

.....

รหัสอาคาร 04041074



ณวิทย์ อ่องแสงไข พ.ศ. 2558

ชื่ออาคาร ปัจจุบัน เกสต์เฮาส์โมโจ เดิม

ที่ตั้ง เลขที่ ถนน พุสี บ้าน อะไพอ
เมือง หลวงพระบาง แขวง หลวงพระบาง

ชนิดอาคาร อาคารเดี่ยว อาคารแฝด อาคารแถว อื่นๆ

ประเภทอาคาร สถาบัน บ้านพักอาศัย ธุรกิจการค้า ศาสนาคาร

รูปแบบอาคาร อาคารลาวประยุกต์ อาคารลาวอาณานิคม อาคารอาณานิคม

ผู้ครอบครอง ราชการ ส่วนบุคคล หน่วยงานเอกชน องค์กรทางศาสนา

การใช้ประโยชน์ บ้านพักอาศัย ธุรกิจการค้า สาธารณประโยชน์ ทิ้งร้าง

สภาพอาคาร ทరుดโทรมมาก ต้องซ่อมแซม ดี

สถานภาพอาคาร อาคารทั่วไป อาคารอนุรักษ์ โบราณสถาน

ข้อเสนอในการปรับปรุง คงสภาพและคงการใช้ คงสภาพและเปลี่ยนการใช้
 เปลี่ยนสภาพและคงการใช้ เปลี่ยนสภาพและเปลี่ยนการใช้

อื่นๆ.....

.....

รหัสอาคาร 04041076



ธนุเพชร อ่อนมาวง พ.ศ.2558

ชื่ออาคาร ปัจจุบัน สหพันธ์กรรมบาลแขวงหลวงพระบางเดิม

ที่ตั้ง เลขที่ 05/6 ถนน วิชนะลาด บ้าน วิชน
เมือง หลวงพระบาง แขวง หลวงพระบาง

ชนิดอาคาร อาคารเดี่ยว อาคารแฝด อาคารแถว อื่นๆ

ประเภทอาคาร สถาบัน บ้านพักอาศัย ธุรกิจการค้า ศาสนาคาร

รูปแบบอาคาร อาคารลาวประยุกต์ อาคารลาวอาณานิคม อาคารอาณานิคม

ผู้ครอบครอง ราชการ ส่วนบุคคล หน่วยงานเอกชน องค์กรทางศาสนา

การใช้ประโยชน์ บ้านพักอาศัย ธุรกิจการค้า สาธารณประโยชน์ ทิ้งร้าง

สภาพอาคาร ทరుดโทรมมาก ต้องซ่อมแซม ดี

สถานภาพอาคาร อาคารทั่วไป อาคารอนุรักษ์ โบราณสถาน

ข้อเสนอในการปรับปรุง คงสภาพและคงการใช้ คงสภาพและเปลี่ยนการใช้
 เปลี่ยนสภาพและคงการใช้ เปลี่ยนสภาพและเปลี่ยนการใช้

อื่นๆ.....

รหัสอาคาร 04041077



ธนุเพชร อ่อนมาวง พ.ศ.2558

ชื่ออาคาร ปัจจุบัน บ้านพักอาศัย เดิม

ที่ตั้ง เลขที่ 08/6 ถนน วิชนนະลาด บ้าน วิชนน
เมือง หลวงพะบาง แขวง หลวงพะบาง

ชนิดอาคาร อาคารเดี่ยว อาคารแฝด อาคารแถว อื่นๆ

ประเภทอาคาร สถาบัน บ้านพักอาศัย ธุรกิจการค้า ศาสนาคาร

รูปแบบอาคาร อาคารลาวประยุกต์ อาคารลาวอาณานิคม อาคารอาณานิคม

ผู้ครอบครอง ราชการ ส่วนบุคคล หน่วยงานเอกชน องค์กรทางศาสนา

การใช้ประโยชน์ บ้านพักอาศัย ธุรกิจการค้า สาธารณประโยชน์ ที่ว่าง

สภาพอาคาร ทరుดโทรมมาก ต้องซ่อมแซม ดี

สถานภาพอาคาร อาคารทั่วไป อาคารอนุรักษ์ โบราณสถาน

ข้อเสนอในการปรับปรุง คงสภาพและคงการใช้ คงสภาพและเปลี่ยนการใช้
 เปลี่ยนสภาพและคงการใช้ เปลี่ยนสภาพและเปลี่ยนการใช้

อื่นๆ.....

รหัสอาคาร 04041078

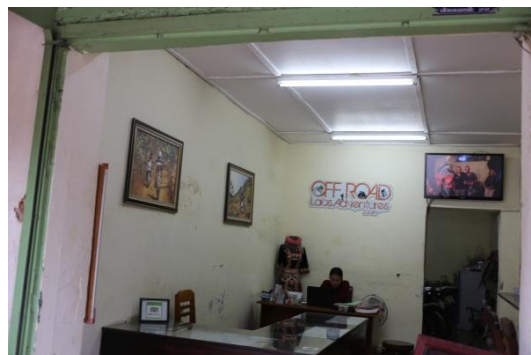

ถนนเพชร อ่อนม่วง พ.ศ.2558

ชื่ออาคาร ปัจจุบัน พงสะหวุ่นไอที้เซนเตอร์ เดิม

ที่ตั้ง เลขที่ 2/29 ถนน พุมมะเทบ บ้าน วิชน
เมือง หลวงพะบาง แขวง หลวงพะบาง

ชนิดอาคาร อาคารเดี่ยว อาคารแฝด อาคารแถว อื่นๆ

ประเภทอาคาร สถาบัน บ้านพักอาศัย ธุรกิจการค้า ศาสนาคาร

รูปแบบอาคาร อาคารลาวประยุกต์ อาคารลาวอาณานิคม อาคารอาณานิคม

ผู้ครอบครอง ราชการ ส่วนบุคคล หน่วยงานเอกชน องค์กรทางศาสนา

การใช้ประโยชน์ บ้านพักอาศัย ธุรกิจการค้า สาธารณประโยชน์ ทิ้งร้าง

สภาพอาคาร ทరుดโทรมมาก ต้องซ่อมแซม ดี

สถานภาพอาคาร อาคารทั่วไป อาคารอนุรักษ์ โบราณสถาน

ข้อเสนอในการปรับปรุง คงสภาพและคงการใช้ คงสภาพและเปลี่ยนการใช้
 เปลี่ยนสภาพและคงการใช้ เปลี่ยนสภาพและเปลี่ยนการใช้

อื่นๆ.....

รหัสอาคาร 04041079



ธนูเพชร อ่อนมาวง พ.ศ.2558

ชื่ออาคาร ปัจจุบัน เกสต์เฮาส์ป่าละต๋อนบวบผา เดิม

ที่ตั้ง เลขที่ ถนน พนมมะเทบ บ้าน วิชน
เมือง หลวงพะบาง แขวง หลวงพะบาง

ชนิดอาคาร อาคารเดี่ยว อาคารแฝด อาคารแถว อื่นๆ

ประเภทอาคาร สถาบัน บ้านพักอาศัย ธุรกิจการค้า ศาสนาคาร

รูปแบบอาคาร อาคารลาวประยุกต์ อาคารลาวอาณานิคม อาคารอาณานิคม

ผู้ครอบครอง ราชการ ส่วนบุคคล หน่วยงานเอกชน องค์การทางศาสนา

การใช้ประโยชน์ บ้านพักอาศัย ธุรกิจการค้า สาธารณประโยชน์ ทิ้งร้าง

สภาพอาคาร ทరుดโทรมมาก ต้องซ่อมแซม ดี

สถานภาพอาคาร อาคารทั่วไป อาคารอนุรักษ์ โบราณสถาน

ข้อเสนอในการปรับปรุง คงสภาพและคงการใช้ คงสภาพและเปลี่ยนการใช้
 เปลี่ยนสภาพและคงการใช้ เปลี่ยนสภาพและเปลี่ยนการใช้

อื่นๆ สร้าง ปี ค.ศ. 1934

รหัสอาคาร 04041080



ธนุเพชร อ่อนมาวง พ.ศ.2558

ชื่ออาคาร ปัจจุบัน บ้านพักอาศัย เดิม

ที่ตั้ง เลขที่ 6/35 ถนน พุมมะเทบ บ้าน วิชน
เมือง หลวงพระบาง แขวง หลวงพระบางชนิดอาคาร อาคารเดี่ยว อาคารแฝด อาคารแถว อื่นๆประเภทอาคาร สถาบัน บ้านพักอาศัย ธุรกิจการค้า ศาสนาคารรูปแบบอาคาร อาคารลาวประยุกต์ อาคารลาวอาณานิคม อาคารอาณานิคมผู้ครอบครอง ราชการ ส่วนบุคคล หน่วยงานเอกชน องค์กรทางศาสนาการใช้ประโยชน์ บ้านพักอาศัย ธุรกิจการค้า สาธารณประโยชน์ ทิ้งร้างสภาพอาคาร ทరుดโทรมมาก ต้องซ่อมแซม ดีสถานภาพอาคาร อาคารทั่วไป อาคารอนุรักษ์ โบราณสถานข้อเสนอในการปรับปรุง คงสภาพและคงการใช้ คงสภาพและเปลี่ยนการใช้ เปลี่ยนสภาพและคงการใช้ เปลี่ยนสภาพและเปลี่ยนการใช้อื่นๆ.....
.....

รหัสอาคาร 04041081



ธนุเพชร อ่อนมาวง พ.ศ.2558

ชื่ออาคาร ปัจจุบัน บ้านพักอาศัย เดิม

ที่ตั้ง เลขที่ 5/66 ถนน พนมมะเทบ บ้าน อ.ระวาง
เมือง หลวงพะบาง แขวง หลวงพะบาง

ชนิดอาคาร อาคารเดี่ยว อาคารแฝด อาคารแถว อื่นๆ

ประเภทอาคาร สถาบัน บ้านพักอาศัย ธุรกิจการค้า ศาสนาคาร

รูปแบบอาคาร อาคารลาวประยุกต์ อาคารลาวอาณานิคม อาคารอาณานิคม

ผู้ครอบครอง ราชการ ส่วนบุคคล หน่วยงานเอกชน องค์กรทางศาสนา

การใช้ประโยชน์ บ้านพักอาศัย ธุรกิจการค้า สาธารณประโยชน์ ทิ้งร้าง

สภาพอาคาร ทరుดโทรมมาก ต้องซ่อมแซม ดี

สถานภาพอาคาร อาคารทั่วไป อาคารอนุรักษ์ โบราณสถาน

ข้อเสนอในการปรับปรุง คงสภาพและคงการใช้ คงสภาพและเปลี่ยนการใช้
 เปลี่ยนสภาพและคงการใช้ เปลี่ยนสภาพและเปลี่ยนการใช้

อื่นๆ

แขวงหัวพัน

รหัสอาคาร 05025001



ธนูเพชร อ่อนมาวง พ.ศ. 2558

ชื่ออาคาร ปัจจุบัน สำนักงาน ห้องว่ากานปกครองแขวง...เดิม.....

ที่ตั้ง เลขที่.....ถนน.....บ้าน.....พันไต.....
เมือง.....ข้าเหนือ.....แขวง.....หัวพัน.....

ชนิดอาคาร อาคารเดี่ยว อาคารแฝด อาคารแถว อื่นๆ

ประเภทอาคาร สถาบัน บ้านพักอาศัย ธุรกิจการค้า ศาสนาคาร

รูปแบบอาคาร อาคารลาวประยุกต์ อาคารลาวอาณานิคม อาคารอาณานิคม

ผู้ครอบครอง ราชการ ส่วนบุคคล หน่วยงานเอกชน องค์กรทางศาสนา

การใช้ประโยชน์ บ้านพักอาศัย ธุรกิจการค้า สาธารณประโยชน์ ทิ้งร้าง

สภาพอาคาร ทరుดโทรมมาก ต้องซ่อมแซม ดี

สถานภาพอาคาร อาคารทั่วไป อาคารอนุรักษ์ โบราณสถาน

ข้อเสนอในการปรับปรุง คงสภาพและคงการใช้ คงสภาพและเปลี่ยนการใช้

เปลี่ยนสภาพและคงการใช้ เปลี่ยนสภาพและเปลี่ยนการใช้

อื่นๆ.....

.....

รหัสอาคาร 05025002



ธนูเพชร อ่อนมาวง พ.ศ. 2558

ชื่ออาคาร ปัจจุบัน โรงเรียนเพาะเห็ด เดิม

ที่ตั้ง เลขที่ ถนน บ้าน พันไร่
เมือง ตำบล แขวง หัวพันชนิดอาคาร อาคารเดี่ยว อาคารแฝด อาคารแถว อื่นๆประเภทอาคาร สถาบัน บ้านพักอาศัย ธุรกิจการค้า ศาสนาคารรูปแบบอาคาร อาคารลาวประยุกต์ อาคารลาวอาณานิคม อาคารอาณานิคมผู้ครอบครอง ราชการ ส่วนบุคคล หน่วยงานเอกชน องค์การทางศาสนาการใช้ประโยชน์ บ้านพักอาศัย ธุรกิจการค้า สาธารณประโยชน์ ทิ้งร้างสภาพอาคาร ทరుดโทรมมาก ต้องซ่อมแซม ดีสถานภาพอาคาร อาคารทั่วไป อาคารอนุรักษ์ โบราณสถานข้อเสนอในการปรับปรุง คงสภาพและคงการใช้ คงสภาพและเปลี่ยนการใช้ เปลี่ยนสภาพและคงการใช้ เปลี่ยนสภาพและเปลี่ยนการใช้

อื่นๆ

แขวงบ่อแก้ว

รหัสอาคาร 06027001



พ.ศ. 2558

ชื่ออาคาร ปัจจุบัน ป้อมกาโน เดิม ป้อมกาโน

ที่ตั้ง เลขที่ ถนน บ้าน ห้วยซายใต้
เมือง ห้วยซาย แขวง บ่อแก้วชนิดอาคาร อาคารเดี่ยว อาคารแฝด อาคารแถว อื่นๆประเภทอาคาร สถาบัน บ้านพักอาศัย ธุรกิจการค้า ศาสนาคารรูปแบบอาคาร อาคารลาวประยุกต์ อาคารลาวอาณานิคม อาคารอาณานิคมผู้ครอบครอง ราชการ ส่วนบุคคล หน่วยงานเอกชน องค์กรทางศาสนาการใช้ประโยชน์ บ้านพักอาศัย ธุรกิจการค้า สาธารณประโยชน์ ทิ้งร้างสภาพอาคาร ทరుดโทรมมาก ต้องซ่อมแซม ดีสถานภาพอาคาร อาคารทั่วไป อาคารอนุรักษ์ โบราณสถานข้อเสนอในการปรับปรุง คงสภาพและคงการใช้ คงสภาพและเปลี่ยนการใช้ เปลี่ยนสภาพและคงการใช้ เปลี่ยนสภาพและเปลี่ยนการใช้อื่นๆ.....
.....

รหัสอาคาร 06027002



พ.ศ. 2558

ชื่ออาคาร ปัจจุบัน เือนพักพนักงานเก่า เดิม เือนพักพนักงาน

ที่ตั้ง เลขที่ ถนน บ้าน ห้วยซายใต้
เมือง ห้วยซาย แขวง บ่อแก้วชนิดอาคาร อาคารเดี่ยว อาคารแฝด อาคารแถว อื่นๆประเภทอาคาร สถาบัน บ้านพักอาศัย ธุรกิจการค้า ศาสนาคารรูปแบบอาคาร อาคารลาวประยุกต์ อาคารลาวอาณานิคม อาคารอาณานิคมผู้ครอบครอง ราชการ ส่วนบุคคล หน่วยงานเอกชน องค์กรทางศาสนาการใช้ประโยชน์ บ้านพักอาศัย ธุรกิจการค้า สาธารณประโยชน์ ทิ้งร้างสภาพอาคาร ทరుดโทรมมาก ต้องซ่อมแซม ดีสถานภาพอาคาร อาคารทั่วไป อาคารอนุรักษ์ โบราณสถานข้อเสนอในการปรับปรุง คงสภาพและคงการใช้ คงสภาพและเปลี่ยนการใช้ เปลี่ยนสภาพและคงการใช้ เปลี่ยนสภาพและเปลี่ยนการใช้อื่นๆ.....
.....

รหัสอาคาร 06027003



พ.ศ. 2558

ชื่ออาคาร ปัจจุบัน ห้องซังนักโทษเก่า เดิม ห้องซังนักโทษ
ที่ตั้ง เลขที่ ถนน บ้าน ห้วยซายใต้
เมือง ห้วยซาย แขวง บ่อแก้ว

ชนิดอาคาร อาคารเดี่ยว อาคารแฝด อาคารแถว อื่นๆ

ประเภทอาคาร สถาบัน บ้านพักอาศัย ธุรกิจการค้า ศาสนาคาร

รูปแบบอาคาร อาคารลาวประยุกต์ อาคารลาวอาณานิคม อาคารอาณานิคม

ผู้ครอบครอง ราชการ ส่วนบุคคล หน่วยงานเอกชน องค์กรทางศาสนา

การใช้ประโยชน์ บ้านพักอาศัย ธุรกิจการค้า สาธารณประโยชน์ ทิ้งร้าง

สภาพอาคาร ทరుดโทรมมาก ต้องซ่อมแซม ดี

สถานภาพอาคาร อาคารทั่วไป อาคารอนุรักษ์ โบราณสถาน

ข้อเสนอในการปรับปรุง คงสภาพและคงการใช้ คงสภาพและเปลี่ยนการใช้
 เปลี่ยนสภาพและคงการใช้ เปลี่ยนสภาพและเปลี่ยนการใช้

อื่นๆ.....
.....

รหัสอาคาร 06027004



พ.ศ. 2558

ชื่ออาคาร ปัจจุบัน ห้องซังนักโทดเก๊า เดิม ห้องซังนักโทด
ที่ตั้ง เลขที่ ถนน บ้าน ห้วยซายใต้
เมือง ห้วยซาย แขวง ป่อแก้ว

- ชนิดอาคาร อาคารเดี่ยว อาคารแฝด อาคารแถว อื่นๆ
- ประเภทอาคาร สถาบัน บ้านพักอาศัย ธุรกิจการค้า ศาสนาคาร
- รูปแบบอาคาร อาคารลาวประยุกต์ อาคารลาวอาณานิคม อาคารอาณานิคม
- ผู้ครอบครอง ราชการ ส่วนบุคคล หน่วยงานเอกชน องค์การทางศาสนา
- การใช้ประโยชน์ บ้านพักอาศัย ธุรกิจการค้า สาธารณประโยชน์ ทิ้งร้าง
- สภาพอาคาร ทరుดโทรมมาก ต้องซ่อมแซม ดี
- สถานภาพอาคาร อาคารทั่วไป อาคารอนุรักษ์ โบราณสถาน
- ข้อเสนอในการปรับปรุง คงสภาพและคงการใช้ คงสภาพและเปลี่ยนการใช้
 เปลี่ยนสภาพและคงการใช้ เปลี่ยนสภาพและเปลี่ยนการใช้

อื่นๆ.....

รหัสอาคาร 06027005



พ.ศ. 2558

ชื่ออาคาร ปัจจุบัน ห้องซังนักโทดเก่า เดิม ห้องซังนักโทด
 ที่ตั้ง เลขที่ ถนน บ้าน ห้วยซายใต้
 เมือง ห้วยซาย แขวง บ่อแก้ว

ชนิดอาคาร อาคารเดี่ยว อาคารแฝด อาคารแถว อื่นๆ
 ประเภทอาคาร สถาบัน บ้านพักอาศัย ธุรกิจการค้า ศาสนาคาร
 รูปแบบอาคาร อาคารลาวประยุกต์ อาคารลาวอาณานิคม อาคารอาณานิคม
 ผู้ครอบครอง ราชการ ส่วนบุคคล หน่วยงานเอกชน องค์กรทางศาสนา

การใช้ประโยชน์ บ้านพักอาศัย ธุรกิจการค้า สาธารณประโยชน์ ทิ้งร้าง

สภาพอาคาร ทరుดโทรมมาก ต้องซ่อมแซม ดี

สถานภาพอาคาร อาคารทั่วไป อาคารอนุรักษ์ โบราณสถาน

ข้อเสนอในการปรับปรุง คงสภาพและคงการใช้ คงสภาพและเปลี่ยนการใช้
 เปลี่ยนสภาพและคงการใช้ เปลี่ยนสภาพและเปลี่ยนการใช้

อื่นๆ.....

รหัสอาคาร 06027006



พ.ศ. 2558

ชื่ออาคาร ปัจจุบัน บ่อมทางเข้า เดิม
 ที่ตั้ง เลขที่ ถนน บ้าน ห้วยซายใต้
 เมือง ห้วยซาย แขวง บ่อแก้ว

- ชนิดอาคาร อาคารเดี่ยว อาคารแฝด อาคารแถว อื่นๆ
- ประเภทอาคาร สถาบัน บ้านพักอาศัย ธุรกิจการค้า ศาสนาคาร
- รูปแบบอาคาร อาคารลาวประยุกต์ อาคารลาวอาณานิคม อาคารอาณานิคม
- ผู้ครอบครอง ราชการ ส่วนบุคคล หน่วยงานเอกชน องค์การทางศาสนา
- การใช้ประโยชน์ บ้านพักอาศัย ธุรกิจการค้า สาธารณประโยชน์ ทิ้งร้าง
- สภาพอาคาร ทరుดโทรมมาก ต้องซ่อมแซม ดี
- สถานภาพอาคาร อาคารทั่วไป อาคารอนุรักษ์ โบราณสถาน
- ข้อเสนอในการปรับปรุง คงสภาพและคงการใช้ คงสภาพและเปลี่ยนการใช้
 เปลี่ยนสภาพและคงการใช้ เปลี่ยนสภาพและเปลี่ยนการใช้

อื่นๆ.....

แขวงเชียงขวาง

รหัสอาคาร 04041001



ธนูเพชร อ่อนมาวง พ.ศ. 2558

ชื่ออาคาร ปัจจุบัน ทิ้งร้าง เดิม โรงพยาบาลฝรั่งเศสเก่า.....

ที่ตั้ง เลขที่ ถนน 1D บ้าน เพยวัด
เมือง คุณ แขวง เชียงขวางชนิดอาคาร อาคารเดี่ยว อาคารแฝด อาคารแถว อื่นๆประเภทอาคาร สถาบัน บ้านพักอาศัย ธุรกิจการค้า ศาสนาคารรูปแบบอาคาร อาคารลาวประยุกต์ อาคารลาวอาณานิคม อาคารอาณานิคมผู้ครอบครอง ราชการ ส่วนบุคคล หน่วยงานเอกชน องค์กรทางศาสนาการใช้ประโยชน์ บ้านพักอาศัย ธุรกิจการค้า สาธารณประโยชน์ ทิ้งร้างสภาพอาคาร ทรุดโทรมมาก ต้องซ่อมแซม ดีสถานภาพอาคาร อาคารทั่วไป อาคารอนุรักษ์ โบราณสถานข้อเสนอในการปรับปรุง คงสภาพและคงการใช้ คงสภาพและเปลี่ยนการใช้ เปลี่ยนสภาพและคงการใช้ เปลี่ยนสภาพและเปลี่ยนการใช้

รหัสอาคาร 04041001



ธนูเพชร อ่อนมาวง พ.ศ. 2558

ชื่ออาคาร ปัจจุบัน วัดเพี้ยวัด เดิม วัดเพี้ยวัด

ที่ตั้ง เลขที่ ถนน 1D บ้าน เพี้ยวัด
เมือง คุณ แขวง เชียงขวางชนิดอาคาร อาคารเดี่ยว อาคารแฝด อาคารแถว อื่นๆประเภทอาคาร สถาบัน บ้านพักอาศัย ธุรกิจการค้า ศาสนาคารรูปแบบอาคาร อาคารลาวประยุกต์ อาคารลาวอาณานิคม อาคารอาณานิคมผู้ครอบครอง ราชการ ส่วนบุคคล หน่วยงานเอกชน องค์การทางศาสนาการใช้ประโยชน์ บ้านพักอาศัย ธุรกิจการค้า สาธารณประโยชน์ ทิ้งร้างสภาพอาคาร ทరుดโทรมมาก ต้องซ่อมแซม ดีสถานภาพอาคาร อาคารทั่วไป อาคารอนุรักษ์ โบราณสถานข้อเสนอในการปรับปรุง คงสภาพและคงการใช้ คงสภาพและเปลี่ยนการใช้ เปลี่ยนสภาพและคงการใช้ เปลี่ยนสภาพและเปลี่ยนการใช้

อื่นๆ

แขวงไชยะบูลี

รหัสอาคาร 0806701



ธนุเพชร อ่อนมาวง พ.ศ. 2558

ชื่ออาคาร ปัจจุบัน สำนักงานลาวโทรคมนาคม เดิม

ที่ตั้ง เลขที่ ถนน 4 บ้าน นาสะว่าง
เมือง ปากลาย แขวง ไชยะบูลี

ชนิดอาคาร อาคารเดี่ยว อาคารแฝด อาคารแถว อื่นๆ

ประเภทอาคาร สถาบัน บ้านพักอาศัย ธุรกิจการค้า ศาสนาคาร

รูปแบบอาคาร อาคารลาวประยุกต์ อาคารลาวอาณานิคม อาคารอาณานิคม

ผู้ครอบครอง ราชการ ส่วนบุคคล หน่วยงานเอกชน องค์กรทางศาสนา

การใช้ประโยชน์ บ้านพักอาศัย ธุรกิจการค้า สาธารณประโยชน์ ทิ้งร้าง

สภาพอาคาร ทరుดโทรมมาก ต้องซ่อมแซม ดี

สถานภาพอาคาร อาคารทั่วไป อาคารอนุรักษ์ โบราณสถาน

ข้อเสนอในการปรับปรุง คงสภาพและคงการใช้ คงสภาพและเปลี่ยนการใช้

เปลี่ยนสภาพและคงการใช้ เปลี่ยนสภาพและเปลี่ยนการใช้

อื่นๆ

.....

รหัสอาคาร 0806702



ธนูเพชร อ่อนม่วง พ.ศ. 2558

ชื่ออาคาร ปัจจุบัน ศาลประชาชนเขตสอง เดิม

ที่ตั้ง เลขที่ ถนน 4 บ้าน นาสะว่าง

เมือง ปากลาย แขวง ไชยะบุรี

ชนิดอาคาร อาคารเดี่ยว อาคารแฝด อาคารแถว อื่นๆ

ประเภทอาคาร สถาบัน บ้านพักอาศัย ธุรกิจการค้า ศาสนาคาร

รูปแบบอาคาร อาคารลาวประยุกต์ อาคารลาวอาณานิคม อาคารอาณานิคม

ผู้ครอบครอง ราชการ ส่วนบุคคล หน่วยงานเอกชน องค์กรทางศาสนา

การใช้ประโยชน์ บ้านพักอาศัย ธุรกิจการค้า สาธารณประโยชน์ ทิ้งร้าง

สภาพอาคาร ทరుดโทรมมาก ต้องซ่อมแซม ดี

สถานภาพอาคาร อาคารทั่วไป อาคารอนุรักษ์ โบราณสถาน

ข้อเสนอในการปรับปรุง คงสภาพและคงการใช้ คงสภาพและเปลี่ยนการใช้

เปลี่ยนสภาพและคงการใช้ เปลี่ยนสภาพและเปลี่ยนการใช้

อื่นๆ.....

.....

.....

.....

รหัสอาคาร 0806703



ถนนเพชร อ่อนม่วง พ.ศ. 2558

ชื่ออาคาร ปัจจุบัน สำนักงานอัยการ เดิม

ที่ตั้ง เลขที่ ถนน 4 บ้าน นาสะว่าง
เมือง ปากลาย แขวง ไชยะบุรี

ชนิดอาคาร อาคารเดี่ยว อาคารแฝด อาคารแถว อื่นๆ

ประเภทอาคาร สถาบัน บ้านพักอาศัย ธุรกิจการค้า ศาสนาคาร

รูปแบบอาคาร อาคารลาวประยุกต์ อาคารลาวอาณานิคม อาคารอาณานิคม

ผู้ครอบครอง ราชการ ส่วนบุคคล หน่วยงานเอกชน องค์กรทางศาสนา

การใช้ประโยชน์ บ้านพักอาศัย ธุรกิจการค้า สาธารณประโยชน์ ทิ้งร้าง

สภาพอาคาร ทరుดโทรมมาก ต้องซ่อมแซม ดี

สถานภาพอาคาร อาคารทั่วไป อาคารอนุรักษ์ โบราณสถาน

ข้อเสนอในการปรับปรุง คงสภาพและคงการใช้ คงสภาพและเปลี่ยนการใช้
 เปลี่ยนสภาพและคงการใช้ เปลี่ยนสภาพและเปลี่ยนการใช้

อื่นๆ.....
.....

รหัสอาคาร 0806704



ธนุเพชร อ่อนมาวง พ.ศ. 2558

ชื่ออาคาร ปัจจุบัน สำนักงานกระทรวงศึกษา เดิม

ที่ตั้ง เลขที่ ถนน 4 บ้าน นาสะว่าง
เมือง ปากลาย แขวง ไชยะบูลีชนิดอาคาร อาคารเดี่ยว อาคารแฝด อาคารแถว อื่นๆประเภทอาคาร สถาบัน บ้านพักอาศัย ธุรกิจการค้า ศาสนาคารรูปแบบอาคาร อาคารลาวประยุกต์ อาคารลาวอาณานิคม อาคารอาณานิคมผู้ครอบครอง ราชการ ส่วนบุคคล หน่วยงานเอกชน องค์การทางศาสนาการใช้ประโยชน์ บ้านพักอาศัย ธุรกิจการค้า สาธารณประโยชน์ ทิ้งร้างสภาพอาคาร ทరుตโทรมมาก ต้องซ่อมแซม ดีสถานภาพอาคาร อาคารทั่วไป อาคารอนุรักษ์ โบราณสถานข้อเสนอในการปรับปรุง คงสภาพและคงการใช้ คงสภาพและเปลี่ยนการใช้ เปลี่ยนสภาพและคงการใช้ เปลี่ยนสภาพและเปลี่ยนการใช้

อื่นๆ.....

รหัสอาคาร 0806705



ธนุเพชร อ่อนม่วง พ.ศ. 2558

ชื่ออาคาร ปัจจุบัน สำนักงานกระทรวงแถลงข่าว เดิม

ที่ตั้ง เลขที่ ถนน 4 บ้าน นาสะว่าง

เมือง ปากลาย แขวง ไชยะบุรี

ชนิดอาคาร อาคารเดี่ยว อาคารแฝด อาคารแถว อื่นๆ

ประเภทอาคาร สถาบัน บ้านพักอาศัย ธุรกิจการค้า ศาสนาคาร

รูปแบบอาคาร อาคารลาวประยุกต์ อาคารลาวอาณานิคม อาคารอาณานิคม

ผู้ครอบครอง ราชการ ส่วนบุคคล หน่วยงานเอกชน องค์กรทางศาสนา

การใช้ประโยชน์ บ้านพักอาศัย ธุรกิจการค้า สาธารณประโยชน์ ทิ้งร้าง

สภาพอาคาร ทరుดโทรมมาก ต้องซ่อมแซม ดี

สถานภาพอาคาร อาคารทั่วไป อาคารอนุรักษ์ โบราณสถาน

ข้อเสนอในการปรับปรุง คงสภาพและคงการใช้ คงสภาพและเปลี่ยนการใช้

เปลี่ยนสภาพและคงการใช้ เปลี่ยนสภาพและเปลี่ยนการใช้

อื่นๆ.....

รหัสอาคาร 0806706



ธนุเพชร อ่อนม่วง พ.ศ. 2558

ชื่ออาคาร ปัจจุบัน สำนักงานกระทรวงภายใน เดิม

ที่ตั้ง เลขที่ ถนน 4 บ้าน นาสะว่าง
เมือง ปากลาย แขวง ไชยະบุลี

ชนิดอาคาร อาคารเดี่ยว อาคารแฝด อาคารแถว อื่นๆ

ประเภทอาคาร สถาบัน บ้านพักอาศัย ธุรกิจการค้า ศาสนาคาร

รูปแบบอาคาร อาคารลาวประยุกต์ อาคารลาวอาณานิคม อาคารอาณานิคม

ผู้ครอบครอง ราชการ ส่วนบุคคล หน่วยงานเอกชน องค์กรทางศาสนา

การใช้ประโยชน์ บ้านพักอาศัย ธุรกิจการค้า สาธารณประโยชน์ ทิ้งร้าง

สภาพอาคาร ทరుดโทรมมาก ต้องซ่อมแซม ดี

สถานภาพอาคาร อาคารทั่วไป อาคารอนุรักษ์ โบราณสถาน

ข้อเสนอในการปรับปรุง คงสภาพและคงการใช้ คงสภาพและเปลี่ยนการใช้
 เปลี่ยนสภาพและคงการใช้ เปลี่ยนสภาพและเปลี่ยนการใช้

อื่นๆ.....
.....
.....
.....

รหัสอาคาร 0806707



ถนนเพชร อ่อนม่วง พ.ศ. 2558

ชื่ออาคาร ปัจจุบัน สำนักงานกระทรวงทรัพยากร เดิม

ที่ตั้ง เลขที่ ถนน 4 บ้าน นาสะว่าง
เมือง ปากลาย แขวง ไชยะบุรี

ชนิดอาคาร อาคารเดี่ยว อาคารแฝด อาคารแถว อื่นๆ

ประเภทอาคาร สถาบัน บ้านพักอาศัย ธุรกิจการค้า ศาสนาคาร

รูปแบบอาคาร อาคารลาวประยุกต์ อาคารลาวอาณานิคม อาคารอาณานิคม

ผู้ครอบครอง ราชการ ส่วนบุคคล หน่วยงานเอกชน องค์การทางศาสนา

การใช้ประโยชน์ บ้านพักอาศัย ธุรกิจการค้า สาธารณประโยชน์ ที่นั่งร้าน

สภาพอาคาร ทరుดโทรมมาก ต้องซ่อมแซม ดี

สถานภาพอาคาร อาคารทั่วไป อาคารอนุรักษ์ โบราณสถาน

ข้อเสนอในการปรับปรุง คงสภาพและคงการใช้ คงสภาพและเปลี่ยนการใช้
 เปลี่ยนสภาพและคงการใช้ เปลี่ยนสภาพและเปลี่ยนการใช้

อื่นๆ.....
.....
.....
.....

รหัสอาคาร 0806708



ธนุเพชร อ่อนม่วง พ.ศ. 2558

ชื่ออาคาร ปัจจุบัน เกสต์เฮาส์เจนนี เดิม

ที่ตั้ง เลขที่ ถนน 4 บ้าน นาสะว่าง

เมือง ปากลาย แขวง ไชยะบุรี

ชนิดอาคาร อาคารเดี่ยว อาคารแฝด อาคารแถว อื่นๆ

ประเภทอาคาร สถาบัน บ้านพักอาศัย ธุรกิจการค้า ศาสนาคาร

รูปแบบอาคาร อาคารลาวประยุกต์ อาคารลาวอาณานิคม อาคารอาณานิคม

ผู้ครอบครอง ราชการ ส่วนบุคคล หน่วยงานเอกชน องค์กรทางศาสนา

การใช้ประโยชน์ บ้านพักอาศัย ธุรกิจการค้า สาธารณประโยชน์ ทิ้งร้าง

สภาพอาคาร ทరుดโทรมมาก ต้องซ่อมแซม ดี

สถานภาพอาคาร อาคารทั่วไป อาคารอนุรักษ์ โบราณสถาน

ข้อเสนอในการปรับปรุง คงสภาพและคงการใช้ คงสภาพและเปลี่ยนการใช้

เปลี่ยนสภาพและคงการใช้ เปลี่ยนสภาพและเปลี่ยนการใช้

อื่นๆ.....

.....

รหัสอาคาร 0806709



ธนูเพชร อ่อนมาวง พ.ศ. 2558

ชื่ออาคาร ปัจจุบัน เรือนลุงสมหมาย เดิม

ที่ตั้ง เลขที่ ถนน 4 บ้าน นาสะว่าง

 เมือง ปากลาย แขวง ไชยະบูลี

ชนิดอาคาร อาคารเดี่ยว อาคารแฝด อาคารแถว อื่นๆ

ประเภทอาคาร สถาบัน บ้านพักอาศัย ธุรกิจการค้า ศาสนาคาร

รูปแบบอาคาร อาคารลาวประยุกต์ อาคารลาวอาณานิคม อาคารอาณานิคม

ผู้ครอบครอง ราชการ ส่วนบุคคล หน่วยงานเอกชน องค์กรทางศาสนา

การใช้ประโยชน์ บ้านพักอาศัย ธุรกิจการค้า สาธารณประโยชน์ ทิ้งร้าง

สภาพอาคาร ทరుดโทรมมาก ต้องซ่อมแซม ดี

สถานภาพอาคาร อาคารทั่วไป อาคารอนุรักษ์ โบราณสถาน

ข้อเสนอในการปรับปรุง คงสภาพและคงการใช้ คงสภาพและเปลี่ยนการใช้

เปลี่ยนสภาพและคงการใช้ เปลี่ยนสภาพและเปลี่ยนการใช้

อื่นๆ.....

.....

รหัสอาคาร 09075002



ธนุเพชร อ่อนมาวง พ.ศ. 2558

ชื่ออาคาร ปัจจุบัน เรือนนางกองแพง เดิม

ที่ตั้ง เลขที่ ถนน 10 บ้าน ปากกะมุง
เมือง เวียงคำ แขวง เวียงจันทน์

ชนิดอาคาร อาคารเดี่ยว อาคารแฝด อาคารแถว อื่นๆ

ประเภทอาคาร สถาบัน บ้านพักอาศัย ธุรกิจการค้า ศาสนาคาร

รูปแบบอาคาร อาคารลาวประยุกต์ อาคารลาวอาณานิคม อาคารอาณานิคม

ผู้ครอบครอง ราชการ ส่วนบุคคล หน่วยงานเอกชน องค์การทางศาสนา

การใช้ประโยชน์ บ้านพักอาศัย ธุรกิจการค้า สาธารณประโยชน์ ทิ้งร้าง

สภาพอาคาร ทరుดโทรมมาก ต้องซ่อมแซม ดี

สถานภาพอาคาร อาคารทั่วไป อาคารอนุรักษ์ โบราณสถาน

ข้อเสนอในการปรับปรุง คงสภาพและคงการใช้ คงสภาพและเปลี่ยนการใช้
 เปลี่ยนสภาพและคงการใช้ เปลี่ยนสภาพและเปลี่ยนการใช้

อื่นๆ.....

รหัสอาคาร 09075003



ธนุเพชร อ่อนมาวง พ.ศ. 2558

ชื่ออาคาร ปัจจุบัน เรือนท้าวแฉะเหล็ก เดิม

ที่ตั้ง เลขที่ 274 ถนน 10 บ้าน ปากกะนุง
เมือง เวียงคำ แขวง เวียงจันทน์ชนิดอาคาร อาคารเดี่ยว อาคารแฝด อาคารแถว อื่นๆประเภทอาคาร สถาบัน บ้านพักอาศัย ธุรกิจการค้า ศาสนาคารรูปแบบอาคาร อาคารลาวประยุกต์ อาคารลาวอาณานิคม อาคารอาณานิคมผู้ครอบครอง ราชการ ส่วนบุคคล หน่วยงานเอกชน องค์กรทางศาสนาการใช้ประโยชน์ บ้านพักอาศัย ธุรกิจการค้า สาธารณประโยชน์ ทิ้งร้างสภาพอาคาร ทరుดโทรมมาก ต้องซ่อมแซม ดีสถานภาพอาคาร อาคารทั่วไป อาคารอนุรักษ์ โบราณสถานข้อเสนอในการปรับปรุง คงสภาพและคงการใช้ คงสภาพและเปลี่ยนการใช้ เปลี่ยนสภาพและคงการใช้ เปลี่ยนสภาพและเปลี่ยนการใช้อื่นๆ.....
.....
.....
.....

รหัสอาคาร 09076001



ธนูเพชร อ่อนมาวง พ.ศ. 2558

ชื่ออาคาร ปัจจุบัน เรือนปู่ผางไท เดิม

ที่ตั้ง เลขที่ ถนน 10 บ้าน เกิน

เมือง ทุ่งละคม แขวง เวียงจันทน์

ชนิดอาคาร อาคารเดี่ยว อาคารแฝด อาคารแถว อื่นๆ

ประเภทอาคาร สถาบัน บ้านพักอาศัย ธุรกิจการค้า ศาสนาคาร

รูปแบบอาคาร อาคารลาวประยุกต์ อาคารลาวอาณานิคม อาคารอาณานิคม

ผู้ครอบครอง ราชการ ส่วนบุคคล หน่วยงานเอกชน องค์กรทางศาสนา

การใช้ประโยชน์ บ้านพักอาศัย ธุรกิจการค้า สาธารณประโยชน์ ทิ้งร้าง

สภาพอาคาร ทరుดโทรมมาก ต้องซ่อมแซม ดี

สถานภาพอาคาร อาคารทั่วไป อาคารอนุรักษ์ โบราณสถาน

ข้อเสนอในการปรับปรุง คงสภาพและคงการใช้ คงสภาพและเปลี่ยนการใช้

เปลี่ยนสภาพและคงการใช้ เปลี่ยนสภาพและเปลี่ยนการใช้

อื่นๆ

รหัสอาคาร 09076002



ธนุเพชร อ่อนมาวง พ.ศ. 2558

ชื่ออาคาร ปัจจุบัน ตึกแถวแม่สุพาพอน เดิม

ที่ตั้ง เลขที่ ถนน 10 บ้าน เกิน
เมือง ทุลาตะคม แขวง เวียงจันทน์ชนิดอาคาร อาคารเดี่ยว อาคารแฝด อาคารแถว อื่นๆประเภทอาคาร สถาบัน บ้านพักอาศัย ธุรกิจการค้า ศาสนาคารรูปแบบอาคาร อาคารลาวประยุกต์ อาคารลาวอาณานิคม อาคารอาณานิคมผู้ครอบครอง ราชการ ส่วนบุคคล หน่วยงานเอกชน องค์กรทางศาสนาการใช้ประโยชน์ บ้านพักอาศัย ธุรกิจการค้า สาธารณประโยชน์ ทิ้งร้างสภาพอาคาร ทరుดโทรมมาก ต้องซ่อมแซม ดีสถานภาพอาคาร อาคารทั่วไป อาคารอนุรักษ์ โบราณสถานข้อเสนอในการปรับปรุง คงสภาพและคงการใช้ คงสภาพและเปลี่ยนการใช้ เปลี่ยนสภาพและคงการใช้ เปลี่ยนสภาพและเปลี่ยนการใช้อื่นๆ.....
.....
.....
.....

รหัสอาคาร 09076003



ธนูเพชร อ่อนมาวง พ.ศ. 2558

ชื่ออาคาร ปัจจุบัน ภาควิชาคณิศวกรรม เดิม

ที่ตั้ง เลขที่ ถนน 10 บ้าน เกิน

เมือง ทุ่งระคน แขวง เวียงจันทน์

ชนิดอาคาร อาคารเดี่ยว อาคารแฝด อาคารแถว อื่นๆ

ประเภทอาคาร สถาบัน บ้านพักอาศัย ธุรกิจการค้า ศาสนาคาร

รูปแบบอาคาร อาคารลาวประยุกต์ อาคารลาวอาณานิคม อาคารอาณานิคม

ผู้ครอบครอง ราชการ ส่วนบุคคล หน่วยงานเอกชน องค์การทางศาสนา

การใช้ประโยชน์ บ้านพักอาศัย ธุรกิจการค้า สาธารณประโยชน์ ทิ้งร้าง

สภาพอาคาร ทరుดโทรมมาก ต้องซ่อมแซม ดี

สถานภาพอาคาร อาคารทั่วไป อาคารอนุรักษ์ โบราณสถาน

ข้อเสนอในการปรับปรุง คงสภาพและคงการใช้ คงสภาพและเปลี่ยนการใช้

เปลี่ยนสภาพและคงการใช้ เปลี่ยนสภาพและเปลี่ยนการใช้

อื่นๆ

.....

รหัสอาคาร 09076004



ธนูเพชร อ่อนมาวง พ.ศ. 2558

ชื่ออาคาร ปัจจุบัน โรงเรียนวัดนาพะนาย เดิม

ที่ตั้ง เลขที่ ถนน 10 บ้าน เกิน

เมือง พุระคัม แขวง เวียงจัน

ชนิดอาคาร อาคารเดี่ยว อาคารแฝด อาคารแถว อื่นๆ

ประเภทอาคาร สถาบัน บ้านพักอาศัย ธุรกิจการค้า ศาสนาคาร

รูปแบบอาคาร อาคารลาวประยุกต์ อาคารลาวอาณานิคม อาคารอาณานิคม

ผู้ครอบครอง ราชการ ส่วนบุคคล หน่วยงานเอกชน องค์การทางศาสนา

การใช้ประโยชน์ บ้านพักอาศัย ธุรกิจการค้า สาธารณประโยชน์ ทิ้งร้าง

สภาพอาคาร ทరుโตรมมาก ต้องซ่อมแซม ดี

สถานภาพอาคาร อาคารทั่วไป อาคารอนุรักษ์ โบราณสถาน

ข้อเสนอในการปรับปรุง คงสภาพและคงการใช้ คงสภาพและเปลี่ยนการใช้

เปลี่ยนสภาพและคงการใช้ เปลี่ยนสภาพและเปลี่ยนการใช้

อื่นๆ.....

.....

.....

รหัสอาคาร 09076005



ถนุเพชร อ่อนมาวง พ.ศ. 2558

ชื่ออาคาร ปัจจุบัน เรือนพ่อตู้โศธา เดิม

ที่ตั้ง เลขที่ ถนน 10 บ้าน เกิน

เมือง ทุละคม แขวง เวียงจันทน์

ชนิดอาคาร อาคารเดี่ยว อาคารแฝด อาคารแถว อื่นๆประเภทอาคาร สถาบัน บ้านพักอาศัย ธุรกิจการค้า ศาสนาคารรูปแบบอาคาร อาคารลาวประยุกต์ อาคารลาวอาณานิคม อาคารอาณานิคมผู้ครอบครอง ราชการ ส่วนบุคคล หน่วยงานเอกชน องค์กรทางศาสนาการใช้ประโยชน์ บ้านพักอาศัย ธุรกิจการค้า สาธารณประโยชน์ ทิ้งร้างสภาพอาคาร ทรุดโทรมมาก ต้องซ่อมแซม ดีสถานภาพอาคาร อาคารทั่วไป อาคารอนุรักษ์ โบราณสถานข้อเสนอในการปรับปรุง คงสภาพและคงการใช้ คงสภาพและเปลี่ยนการใช้ เปลี่ยนสภาพและคงการใช้ เปลี่ยนสภาพและเปลี่ยนการใช้

อื่นๆ.....

แขวงบอลิคำไซ

รหัสอาคาร 10074001



ธนุเพชร อ่อนมาวง พ.ศ. 2558

ชื่ออาคาร ปัจจุบัน เฮือนไชยะพัต เดิม

ที่ตั้ง เลขที่ ถนน บ้าน สีมุงคูน
เมือง ปากซัน แขวง บอลิคำไซ

ชนิดอาคาร อาคารเดี่ยว อาคารแฝด อาคารแถว อื่นๆ

ประเภทอาคาร สถาบัน บ้านพักอาศัย ธุรกิจการค้า ศาสนาคาร

รูปแบบอาคาร อาคารลาวประยุกต์ อาคารลาวอาณานิคม อาคารอาณานิคม

ผู้ครอบครอง ราชการ ส่วนบุคคล หน่วยงานเอกชน องค์กรทางศาสนา

การใช้ประโยชน์ บ้านพักอาศัย ธุรกิจการค้า สาธารณประโยชน์ ทิ้งร้าง

สภาพอาคาร ทరుดโทรมมาก ดีพอสมควร ดี

สถานภาพอาคาร อาคารทั่วไป อาคารอนุรักษ์ โบราณสถาน

ข้อเสนอในการปรับปรุง คงสภาพและคงการใช้ คงสภาพและเปลี่ยนการใช้

เปลี่ยนสภาพและคงการใช้ เปลี่ยนสภาพและเปลี่ยนการใช้

อื่นๆ.....

รหัสอาคาร 10074002



ธนุเพชร อ่อนมาวง พ.ศ. 2558

ชื่ออาคาร ปัจจุบัน เือนนางคำเพียง เดิม

ที่ตั้ง เลขที่ ถนน บ้าน สีมงคูน

 เมือง ปากซัน แขวง บอลิคำไซ

ชนิดอาคาร อาคารเดี่ยว อาคารแฝด อาคารแถว อื่นๆ

ประเภทอาคาร สถาบัน บ้านพักอาศัย ธุรกิจการค้า ศาสนาคาร

รูปแบบอาคาร อาคารลาวประยุกต์ อาคารลาวอาณานิคม อาคารอาณานิคม

ผู้ครอบครอง ราชการ ส่วนบุคคล หน่วยงานเอกชน องค์กรทางศาสนา

การใช้ประโยชน์ บ้านพักอาศัย ธุรกิจการค้า สาธารณประโยชน์ ทิ้งร้าง

สภาพอาคาร ทరుดโทรมมาก ต้องซ่อมแซม ดี

สถานภาพอาคาร อาคารทั่วไป อาคารอนุรักษ์ โบราณสถาน

ข้อเสนอในการปรับปรุง คงสภาพและคงการใช้ คงสภาพและเปลี่ยนการใช้

เปลี่ยนสภาพและคงการใช้ เปลี่ยนสภาพและเปลี่ยนการใช้

อื่น ๆ

.....

นครหลวงเวียงจันทน์
รหัสอาคาร 11086001



บุศรา สำราญเจริญจิตต์ พ.ศ. 2558

ชื่ออาคาร ปัจจุบัน สถานทูตอเมริกา เดิม

ที่ตั้ง เลขที่ ถนน บ้าน สีสะเกด.....
เมือง จังหวัด แขวง นครหลวงเวียงจันทน์

ชนิดอาคาร อาคารเดี่ยว อาคารแฝด อาคารแถว อื่นๆ

ประเภทอาคาร สถาบัน บ้านพักอาศัย ธุรกิจการค้า ศาสนาคาร

รูปแบบอาคาร อาคารลาวประยุกต์ อาคารลาวอาณานิคม อาคารอาณานิคม

ผู้ครอบครอง ราชการ ส่วนบุคคล หน่วยงานเอกชน องค์กรทางศาสนา

การใช้ประโยชน์ บ้านพักอาศัย ธุรกิจการค้า สาธารณประโยชน์ ทิ้งร้าง

สภาพอาคาร ทరుดโทรมมาก ต้องซ่อมแซม ดี

สถานภาพอาคาร อาคารทั่วไป อาคารอนุรักษ์ โบราณสถาน

ข้อเสนอในการปรับปรุง คงสภาพและคงการใช้ คงสภาพและเปลี่ยนการใช้

เปลี่ยนสภาพและคงการใช้ เปลี่ยนสภาพและเปลี่ยนการใช้

อื่นๆ.....

รหัสอาคาร 11086002



ชื่ออาคาร ปัจจุบัน สำนักงาน เดิม

ที่ตั้ง เลขที่ ถนน สามแสนโท บ้าน สีสะเกด
เมือง จันทะบูลี แขวง นครหลวงเวียงจันทน์ชนิดอาคาร อาคารเดี่ยว อาคารแฝด อาคารแถว อื่นๆประเภทอาคาร สถาบัน บ้านพักอาศัย ธุรกิจการค้า ศาสนาคารรูปแบบอาคาร อาคารลาวประยุกต์ อาคารลาวอาณานิคม อาคารอาณานิคมผู้ครอบครอง ราชการ ส่วนบุคคล หน่วยงานเอกชน องค์กรทางศาสนาการใช้ประโยชน์ บ้านพักอาศัย ธุรกิจการค้า สาธารณประโยชน์ ทิ้งร้างสภาพอาคาร ทరుดโทรมมาก ต้องซ่อมแซม ดีสถานภาพอาคาร อาคารทั่วไป อาคารอนุรักษ์ โบราณสถานข้อเสนอในการปรับปรุง คงสภาพและคงการใช้ คงสภาพและเปลี่ยนการใช้ เปลี่ยนสภาพและคงการใช้ เปลี่ยนสภาพและเปลี่ยนการใช้

อื่นๆ.....

รหัสอาคาร 11086003



ชื่ออาคาร ปัจจุบัน บริษัทไฟฟ้าน้ำร้อน เดิม

ที่ตั้ง เลขที่ ถนน สามแสนโท บ้าน สีสะเกด
เมือง จันทบุรี แขวง นครหลวงเวียงจันทน์

ชนิดอาคาร อาคารเดี่ยว อาคารแฝด อาคารแถว อื่นๆ

ประเภทอาคาร สถาบัน บ้านพักอาศัย ธุรกิจการค้า ศาสนาคาร

รูปแบบอาคาร อาคารลาวประยุกต์ อาคารลาวอาณานิคม อาคารอาณานิคม

ผู้ครอบครอง ราชการ ส่วนบุคคล หน่วยงานเอกชน องค์กรทางศาสนา

การใช้ประโยชน์ บ้านพักอาศัย ธุรกิจการค้า สาธารณประโยชน์ ทิ้งร้าง

สภาพอาคาร ทรุดโทรมมาก ต้องซ่อมแซม ดี

สถานภาพอาคาร อาคารทั่วไป อาคารอนุรักษ์ โบราณสถาน

ข้อเสนอในการปรับปรุง คงสภาพและคงการใช้ คงสภาพและเปลี่ยนการใช้
 เปลี่ยนสภาพและคงการใช้ เปลี่ยนสภาพและเปลี่ยนการใช้

อื่นๆ.....

รหัสอาคาร 11086004



บุศรา สำราญเรืองจิตต์ พ.ศ. 2558

ชื่ออาคาร ปัจจุบัน วิทยาลัยการเกษตรและเทคโนโลยีสุพรรณบุรี เดิม

ที่ตั้ง เลขที่ ถนน สามแสนโท บ้าน สีสะแกก
เมือง จันทะบุรี แขวง นครหลวงเวียงจันทน์

ชนิดอาคาร อาคารเดี่ยว อาคารแฝด อาคารแถว อื่นๆ

ประเภทอาคาร สถาบัน บ้านพักอาศัย ธุรกิจการค้า ศาสนาคาร

รูปแบบอาคาร อาคารลาวประยุกต์ อาคารลาวอาณานิคม อาคารอาณานิคม

ผู้ครอบครอง ราชการ ส่วนบุคคล หน่วยงานเอกชน องค์กรทางศาสนา

การใช้ประโยชน์ บ้านพักอาศัย ธุรกิจการค้า สาธารณประโยชน์ ทิ้งร้าง

สภาพอาคาร ทరుดโทรมมาก ต้องซ่อมแซม ดี

สถานภาพอาคาร อาคารทั่วไป อาคารอนุรักษ์ โบราณสถาน

ข้อเสนอในการปรับปรุง คงสภาพและคงการใช้ คงสภาพและเปลี่ยนการใช้
 เปลี่ยนสภาพและคงการใช้ เปลี่ยนสภาพและเปลี่ยนการใช้

อื่นๆ.....

รหัสอาคาร 11086005



บุศรา สำราญเจริญจิตต์ พ.ศ. 2558

ชื่ออาคาร ปัจจุบัน ราชอาณาจักรไทยพาณิชย์ เดิม

ที่ตั้ง เลขที่ ถนน ด้านข้าง บ้าน สีสะเกด

เมือง จังหวัด แขวง นครหลวงเวียงจันทน์

ชนิดอาคาร อาคารเดี่ยว อาคารแฝด อาคารแถว อื่นๆ

ประเภทอาคาร สถาบัน บ้านพักอาศัย ธุรกิจการค้า ศาสนาคาร

รูปแบบอาคาร อาคารลาวประยุกต์ อาคารลาวอาณานิคม อาคารอาณานิคม

ผู้ครอบครอง ราชการ ส่วนบุคคล หน่วยงานเอกชน องค์กรทางศาสนา

การใช้ประโยชน์ บ้านพักอาศัย ธุรกิจการค้า สาธารณประโยชน์ ทิ้งร้าง

สภาพอาคาร ทరుดโทรมมาก ต้องซ่อมแซม ดี

สถานภาพอาคาร อาคารทั่วไป อาคารอนุรักษ์ โบราณสถาน

ข้อเสนอในการปรับปรุง คงสภาพและคงการใช้ คงสภาพและเปลี่ยนการใช้

เปลี่ยนสภาพและคงการใช้ เปลี่ยนสภาพและเปลี่ยนการใช้

อื่นๆ.....

.....

รหัสอาคาร 11086006



บุศรา สำราญเจริญจิตต์ พ.ศ. 2558

ชื่ออาคาร ปัจจุบัน สำนักงานโทรคมนาคม.....เดิม.....

ที่ตั้ง เลขที่.....ถนน.....สุพานุวง.....บ้าน.....สีสะเกด.....
เมือง.....จันทะบุรี.....แขวง.....นครหลวงเวียงจัน

ชนิดอาคาร อาคารเดี่ยว อาคารแฝด อาคารแถว อื่นๆ

ประเภทอาคาร สถาบัน บ้านพักอาศัย ธุรกิจการค้า ศาสนาคาร

รูปแบบอาคาร อาคารลาวประยุกต์ อาคารลาวอาณานิคม อาคารอาณานิคม

ผู้ครอบครอง ราชการ ส่วนบุคคล หน่วยงานเอกชน องค์กรทางศาสนา

การใช้ประโยชน์ บ้านพักอาศัย ธุรกิจการค้า สาธารณประโยชน์ ทิ้งร้าง

สภาพอาคาร ทรุดโทรมมาก ต้องซ่อมแซม ดี

สถานภาพอาคาร อาคารทั่วไป อาคารอนุรักษ์ โบราณสถาน

ข้อเสนอในการปรับปรุง คงสภาพและคงการใช้ คงสภาพและเปลี่ยนการใช้
เปลี่ยนสภาพและคงการใช้ เปลี่ยนสภาพและเปลี่ยนการใช้

อื่นๆ.....

รหัสอาคาร 11086007



บุศรา สำราญเจริญจิตต์ พ.ศ. 2558

ชื่ออาคาร ปัจจุบัน หอพิพิธภัณฑสถานแห่งชาติ..... เดิม

ที่ตั้ง เลขที่..... ถนน สามเสนไทย บ้าน สีสะเกด.....
เมือง จันทะบุรี..... แขวง..... นครหลวงเวียงจันทน์

ชนิดอาคาร อาคารเดี่ยว อาคารแฝด อาคารแถว อื่นๆ

ประเภทอาคาร สถาบัน บ้านพักอาศัย ธุรกิจการค้า ศาสนาคาร

รูปแบบอาคาร อาคารลาวประยุกต์ อาคารลาวอาณานิคม อาคารอาณานิคม

ผู้ครอบครอง ราชการ ส่วนบุคคล หน่วยงานเอกชน องค์กรทางศาสนา

การใช้ประโยชน์ บ้านพักอาศัย ธุรกิจการค้า สาธารณประโยชน์ ทิ้งร้าง

สภาพอาคาร ทరుดโทรมมาก ต้องซ่อมแซม ดี

สถานภาพอาคาร อาคารทั่วไป อาคารอนุรักษ์ โบราณสถาน

ข้อเสนอในการปรับปรุง คงสภาพและคงการใช้ คงสภาพและเปลี่ยนการใช้
 เปลี่ยนสภาพและคงการใช้ เปลี่ยนสภาพและเปลี่ยนการใช้

อื่นๆ.....

รหัสอาคาร 11086008



บุศรา สำราญเจริญจิตต์ พ.ศ. 2558

ชื่ออาคาร ปัจจุบัน หอสมุดแห่งชาติ เดิม

ที่ตั้ง เลขที่ ถนน สุพานุวงบ้าน มีไซ
เมือง จันทะบุรี แขวง นครหลวงเวียงจัน

ชนิดอาคาร อาคารเดี่ยว อาคารแฝด อาคารแถว อื่นๆ

ประเภทอาคาร สถาบัน บ้านพักอาศัย ธุรกิจการค้า ศาสนาคาร

รูปแบบอาคาร อาคารลาวประยุกต์ อาคารลาวอาณานิคม อาคารอาณานิคม

ผู้ครอบครอง ราชการ ส่วนบุคคล หน่วยงานเอกชน องค์กรทางศาสนา

การใช้ประโยชน์ บ้านพักอาศัย ธุรกิจการค้า สาธารณประโยชน์ ทิ้งร้าง

สภาพอาคาร ทรุดโทรมมาก ต้องซ่อมแซม ดี

สถานภาพอาคาร อาคารทั่วไป อาคารอนุรักษ์ โบราณสถาน

ข้อเสนอในการปรับปรุง คงสภาพและคงการใช้ คงสภาพและเปลี่ยนการใช้
 เปลี่ยนสภาพและคงการใช้ เปลี่ยนสภาพและเปลี่ยนการใช้

อื่นๆ.....

รหัสอาคาร 11086009



บุศรา สำราญเจริญจิตต์ พ.ศ. 2558

ชื่ออาคาร ปัจจุบัน.....สถานทูตบรูไน.....เดิม.....

ที่ตั้ง เลขที่.....ถนน.....สุพานงบ้าน.....มีไต่.....

เมือง.....จันทะบูลี.....แขวง.....นครหลวงเวียงจันทน์

ชนิดอาคาร อาคารเดี่ยว อาคารแฝด อาคารแถว อื่นๆประเภทอาคาร สถาบัน บ้านพักอาศัย ธุรกิจการค้า ศาสนาคารรูปแบบอาคาร อาคารลาวประยุกต์ อาคารลาวอาณานิคม อาคารอาณานิคมผู้ครอบครอง ราชการ ส่วนบุคคล หน่วยงานเอกชน องค์กรทางศาสนาการใช้ประโยชน์ บ้านพักอาศัย ธุรกิจการค้า สาธารณประโยชน์ ทิ้งร้างสภาพอาคาร ทరుดโทรมมาก ต้องซ่อมแซม ดีสถานภาพอาคาร อาคารทั่วไป อาคารอนุรักษ์ โบราณสถานข้อเสนอในการปรับปรุง คงสภาพและคงการใช้ คงสภาพและเปลี่ยนการใช้ เปลี่ยนสภาพและคงการใช้ เปลี่ยนสภาพและเปลี่ยนการใช้

อื่นๆ.....

รหัสอาคาร 11086010



บุศรา สำราญเจิงจิตต์ พ.ศ. 2558

ชื่ออาคาร ปัจจุบัน ครัวสุภาพอบ เดิม

ที่ตั้ง เลขที่ ถนน ปางคำ บ้าน มีไซ

เมือง จันทะบูลี แขวง นครหลวงเวียงจันทน์

ชนิดอาคาร อาคารเดี่ยว อาคารแฝด อาคารแถว อื่นๆ

ประเภทอาคาร สถาบัน บ้านพักอาศัย ธุรกิจการค้า ศาสนาคาร

รูปแบบอาคาร อาคารลาวประยุกต์ อาคารลาวอาณานิคม อาคารอาณานิคม

ผู้ครอบครอง ราชการ ส่วนบุคคล หน่วยงานเอกชน องค์กรทางศาสนา

การใช้ประโยชน์ บ้านพักอาศัย ธุรกิจการค้า สาธารณประโยชน์ ทิ้งร้าง

สภาพอาคาร ทరుดโทรมมาก ต้องซ่อมแซม ดี

สถานภาพอาคาร อาคารทั่วไป อาคารอนุรักษ์ โบราณสถาน

ข้อเสนอในการปรับปรุง คงสภาพและคงการใช้ คงสภาพและเปลี่ยนการใช้

เปลี่ยนสภาพและคงการใช้ เปลี่ยนสภาพและเปลี่ยนการใช้

อื่นๆ

รหัสอาคาร 11086011



บุศรา สำราญเรืองจิตต์ พ.ศ. 2558

ชื่ออาคาร ปัจจุบัน ร้านค้า เดิม

ที่ตั้ง เลขที่ ถนน สุพานุวงบ้าน มีไซ

 เมือง จันทะบูลี แขวง นครหลวงเวียงจันทน์

ชนิดอาคาร อาคารเดี่ยว อาคารแฝด อาคารแถว อื่นๆ

ประเภทอาคาร สถาบัน บ้านพักอาศัย ธุรกิจการค้า ศาสนาคาร

รูปแบบอาคาร อาคารลาวประยุกต์ อาคารลาวอาณานิคม อาคารอาณานิคม

ผู้ครอบครอง ราชการ ส่วนบุคคล หน่วยงานเอกชน องค์กรทางศาสนา

การใช้ประโยชน์ บ้านพักอาศัย ธุรกิจการค้า สาธารณประโยชน์ ทิ้งร้าง

สภาพอาคาร ทరుดโทรมมาก ต้องซ่อมแซม ดี

สถานภาพอาคาร อาคารทั่วไป อาคารอนุรักษ์ โบราณสถาน

ข้อเสนอในการปรับปรุง คงสภาพและคงการใช้ คงสภาพและเปลี่ยนการใช้

เปลี่ยนสภาพและคงการใช้ เปลี่ยนสภาพและเปลี่ยนการใช้

อื่นๆ

.....

รหัสอาคาร 11086012



บุศรา สำราญเจริงจิตต์ พ.ศ. 2558

ชื่ออาคาร ปัจจุบัน..... เรือนพักอาศัย..... เดิม..... เฮือนเจ้านาง.....

ที่ตั้ง เลขที่..... ถนน..... มั่นตุลาต..... บ้าน..... มีไช.....
เมือง..... จันทะบุรี..... แขวง..... นครหลวงเวียงจันทน์.....

ชนิดอาคาร อาคารเดี่ยว อาคารแฝด อาคารแถว อื่นๆ

ประเภทอาคาร สถาบัน บ้านพักอาศัย ธุรกิจการค้า ศาสนาคาร

รูปแบบอาคาร อาคารลาวประยุกต์ อาคารลาวอาณานิคม อาคารอาณานิคม

ผู้ครอบครอง ราชการ ส่วนบุคคล หน่วยงานเอกชน องค์กรทางศาสนา

การใช้ประโยชน์ บ้านพักอาศัย ธุรกิจการค้า สาธารณประโยชน์ ทิ้งร้าง

สภาพอาคาร ทరుดโทรมมาก ต้องซ่อมแซม ดี

สถานภาพอาคาร อาคารทั่วไป อาคารอนุรักษ์ โบราณสถาน

ข้อเสนอในการปรับปรุง คงสภาพและคงการใช้ คงสภาพและเปลี่ยนการใช้
 เปลี่ยนสภาพและคงการใช้ เปลี่ยนสภาพและเปลี่ยนการใช้

อื่นๆ.....

รหัสอาคาร 11086013



บุศรา สำราญเจิงจิตต์ พ.ศ. 2558

ชื่ออาคาร ปัจจุบัน สมาคมเวียดนามเวียงจันทน์.....เดิม.....
 ที่ตั้ง เลขที่.....ถนน เจ้าอาวาส.....บ้าน.....สี่หลอม.....
 เมือง.....จันทบุรี.....แขวง.....นครหลวงเวียงจันทน์

ชนิดอาคาร อาคารเดี่ยว อาคารแฝด อาคารแถว อื่นๆ

ประเภทอาคาร สถาบัน บ้านพักอาศัย ธุรกิจการค้า ศาสนาคาร

รูปแบบอาคาร อาคารลาวประยุกต์ อาคารลาวอาณานิคม อาคารอาณานิคม

ผู้ครอบครอง ราชการ ส่วนบุคคล หน่วยงานเอกชน องค์กรทางศาสนา

การใช้ประโยชน์ บ้านพักอาศัย ธุรกิจการค้า สาธารณประโยชน์ ทิ้งร้าง

สภาพอาคาร ทరుดโทรมมาก ต้องซ่อมแซม ดี

สถานภาพอาคาร อาคารทั่วไป อาคารอนุรักษ์ โบราณสถาน

ข้อเสนอในการปรับปรุง คงสภาพและคงการใช้ คงสภาพและเปลี่ยนการใช้

เปลี่ยนสภาพและคงการใช้ เปลี่ยนสภาพและเปลี่ยนการใช้

อื่นๆ.....

รหัสอาคาร 11086014



บุศรา สำราญเรัจจิตต์ พ.ศ. 2558

ชื่ออาคาร ปัจจุบัน เรือนพักอาศัย เดิม M.A.E.T. (France)

ที่ตั้ง เลขที่ ถนน เจ้าอาวาส บ้าน สีหยม
เมือง จันทะบุรี แขวง นครหลวงเวียงจัน

ชนิดอาคาร อาคารเดี่ยว อาคารแฝด อาคารแถว อื่นๆ

ประเภทอาคาร สถาบัน บ้านพักอาศัย ธุรกิจการค้า ศาสนาคาร

รูปแบบอาคาร อาคารลาวประยุกต์ อาคารลาวอาณานิคม อาคารอาณานิคม

ผู้ครอบครอง ราชการ ส่วนบุคคล หน่วยงานเอกชน องค์กรทางศาสนา

การใช้ประโยชน์ บ้านพักอาศัย ธุรกิจการค้า สาธารณประโยชน์ ทิ้งร้าง

สภาพอาคาร ทరుดโทรมมาก ต้องซ่อมแซม ดี

สถานภาพอาคาร อาคารทั่วไป อาคารอนุรักษ์ โบราณสถาน

ข้อเสนอในการปรับปรุง คงสภาพและคงการใช้ คงสภาพและเปลี่ยนการใช้
 เปลี่ยนสภาพและคงการใช้ เปลี่ยนสภาพและเปลี่ยนการใช้

อื่นๆ.....
.....

รหัสอาคาร 11086015



บุศรา สำราญเจิงจิตต์ พ.ศ. 2558

ชื่ออาคาร ปัจจุบัน.....ธนาคารกรุงไทย.....เดิม.....

ที่ตั้ง เลขที่.....ถนน.....ล้านช้าง.....บ้าน.....สี่สะเกด.....
เมือง.....จันทะบุรี.....แขวง.....นครหลวงเวียงจันทน์.....

ชนิดอาคาร อาคารเดี่ยว อาคารแฝด อาคารแถว อื่นๆ

ประเภทอาคาร สถาบัน บ้านพักอาศัย ธุรกิจการค้า ศาสนาคาร

รูปแบบอาคาร อาคารลาวประยุกต์ อาคารลาวอาณานิคม อาคารอาณานิคม

ผู้ครอบครอง ราชการ ส่วนบุคคล หน่วยงานเอกชน องค์กรทางศาสนา

การใช้ประโยชน์ บ้านพักอาศัย ธุรกิจการค้า สาธารณประโยชน์ ทิ้งร้าง

สภาพอาคาร ทరుดโทรมมาก ต้องซ่อมแซม ดี

สถานภาพอาคาร อาคารทั่วไป อาคารอนุรักษ์ โบราณสถาน

ข้อเสนอในการปรับปรุง คงสภาพและคงการใช้ คงสภาพและเปลี่ยนการใช้
 เปลี่ยนสภาพและคงการใช้ เปลี่ยนสภาพและเปลี่ยนการใช้

อื่นๆ.....

รหัสอาคาร 11086016



บุศรา สำราญเจิงจิตต์ พ.ศ. 2558

ชื่ออาคาร ปัจจุบัน..... กระทรวงศึกษาธิการและกีฬา..... เดิม.....

ที่ตั้ง เลขที่..... ถนน..... เจ้าอาณัติ..... บ้าน..... สีสะเกด.....
เมือง..... จันทะบุรี..... แขวง..... นครหลวงเวียงจันทน์ชนิดอาคาร อาคารเดี่ยว อาคารแฝด อาคารแถว อื่นๆประเภทอาคาร สถาบัน บ้านพักอาศัย ธุรกิจการค้า ศาสนาคารรูปแบบอาคาร อาคารลาวประยุกต์ อาคารลาวอาณานิคม อาคารอาณานิคมผู้ครอบครอง ราชการ ส่วนบุคคล หน่วยงานเอกชน องค์กรทางศาสนาการใช้ประโยชน์ บ้านพักอาศัย ธุรกิจการค้า สาธารณประโยชน์ ทิ้งร้างสภาพอาคาร ทరుดโทรมมาก ต้องซ่อมแซม ดีสถานภาพอาคาร อาคารทั่วไป อาคารอนุรักษ์ โบราณสถานข้อเสนอในการปรับปรุง คงสภาพและคงการใช้ คงสภาพและเปลี่ยนการใช้ เปลี่ยนสภาพและคงการใช้ เปลี่ยนสภาพและเปลี่ยนการใช้

อื่นๆ.....

รหัสอาคาร 11086017



บุศรา สำราญเรืองจิตต์ พ.ศ. 2558

ชื่ออาคาร ปัจจุบัน.....ธนาคารพัฒนาเอเชีย.....เดิม.....

ที่ตั้ง เลขที่.....ถนน.....ด้านข้าง.....บ้าน.....สี่แยก.....

เมือง.....จังหวัด.....แขวง.....นครหลวงเวียงจันทน์.....

ชนิดอาคาร อาคารเดี่ยว อาคารแฝด อาคารแถว อื่นๆ

ประเภทอาคาร สถาบัน บ้านพักอาศัย ธุรกิจการค้า ศาสนาคาร

รูปแบบอาคาร อาคารลาวประยุกต์ อาคารลาวอาณานิคม อาคารอาณานิคม

ผู้ครอบครอง ราชการ ส่วนบุคคล หน่วยงานเอกชน องค์การทางศาสนา

การใช้ประโยชน์ บ้านพักอาศัย ธุรกิจการค้า สาธารณประโยชน์ ทิ้งร้าง

สภาพอาคาร ทరుดโทรมมาก ต้องซ่อมแซม ดี

สถานภาพอาคาร อาคารทั่วไป อาคารอนุรักษ์ โบราณสถาน

ข้อเสนอในการปรับปรุง คงสภาพและคงการใช้ คงสภาพและเปลี่ยนการใช้

เปลี่ยนสภาพและคงการใช้ เปลี่ยนสภาพและเปลี่ยนการใช้

อื่นๆ.....

.....

รหัสอาคาร 11086018



บุศรา สํารวณเจริงจิตต์ พ.ศ. 2558

ชื่ออาคาร ปัจจุบัน รัฐวิสาหกิจโรงพิมพ์ศึกษา เดิม

ที่ตั้ง เลขที่ ถนน สามแสนโท บ้าน สีสะเกด
เมือง จันทะบุรี แขวง นครหลวงเวียงจัน

ชนิดอาคาร อาคารเดี่ยว อาคารแฝด อาคารแถว อื่นๆ

ประเภทอาคาร สถาบัน บ้านพักอาศัย ธุรกิจการค้า ศาสนาคาร

รูปแบบอาคาร อาคารลาวประยุกต์ อาคารลาวอาณานิคม อาคารอาณานิคม

ผู้ครอบครอง ราชการ ส่วนบุคคล หน่วยงานเอกชน องค์การทางศาสนา

การใช้ประโยชน์ บ้านพักอาศัย ธุรกิจการค้า สาธารณประโยชน์ ทิ้งร้าง

สภาพอาคาร ทรุดโทรมมาก ต้องซ่อมแซม ดี

สถานภาพอาคาร อาคารทั่วไป อาคารอนุรักษ์ โบราณสถาน

ข้อเสนอในการปรับปรุง คงสภาพและคงการใช้ คงสภาพและเปลี่ยนการใช้
 เปลี่ยนสภาพและคงการใช้ เปลี่ยนสภาพและเปลี่ยนการใช้

อื่นๆ

รหัสอาคาร 11086019



รัฐวิสาหกิจไฟฟ้า บุศรา สำราญเรืองจิตต์ พ.ศ. 2558

ชื่ออาคาร ปัจจุบัน.....รัฐวิสาหกิจไฟฟ้า.....เดิม.....

ที่ตั้ง เลขที่.....ถนน สามแสนไท บ้าน สีสะเกด.....

เมือง.....จันทะบุรี.....แขวง.....นครหลวงเวียงจันทน์.....

ชนิดอาคาร อาคารเดี่ยว อาคารแฝด อาคารแถว อื่นๆประเภทอาคาร สถาบัน บ้านพักอาศัย ธุรกิจการค้า ศาสนาคารรูปแบบอาคาร อาคารลาวประยุกต์ อาคารลาวอาณานิคม อาคารอาณานิคมผู้ครอบครอง ราชการ ส่วนบุคคล หน่วยงานเอกชน องค์กรทางศาสนาการใช้ประโยชน์ บ้านพักอาศัย ธุรกิจการค้า สาธารณประโยชน์ ทิ้งร้างสภาพอาคาร ทరుดโทรมมาก ต้องซ่อมแซม ดีสถานภาพอาคาร อาคารทั่วไป อาคารอนุรักษ์ โบราณสถานข้อเสนอในการปรับปรุง คงสภาพและคงการใช้ คงสภาพและเปลี่ยนการใช้ เปลี่ยนสภาพและคงการใช้ เปลี่ยนสภาพและเปลี่ยนการใช้

อื่นๆ.....

รหัสอาคาร 11086020



บุศรา สำราญเริงจิตต์ พ.ศ. 2558

ชื่ออาคาร ปัจจุบัน ร้านสุขสวรรค์ เดิม

ที่ตั้ง เลขที่ ถนน หน่อแก้วกุมาร บ้าน สีสะเกด
เมือง จันทบุรี แขวง นครหลวงเวียงจันทน์ชนิดอาคาร อาคารเดี่ยว อาคารแฝด อาคารแถว อื่นๆประเภทอาคาร สถาบัน บ้านพักอาศัย ธุรกิจการค้า ศาสนาคารรูปแบบอาคาร อาคารลาวประยุกต์ อาคารลาวอาณานิคม อาคารอาณานิคมผู้ครอบครอง ราชการ ส่วนบุคคล หน่วยงานเอกชน องค์กรทางศาสนาการใช้ประโยชน์ บ้านพักอาศัย ธุรกิจการค้า สาธารณประโยชน์ ทิ้งร้างสภาพอาคาร ทరుดโทรมมาก ต้องซ่อมแซม ดีสถานภาพอาคาร อาคารทั่วไป อาคารอนุรักษ์ โบราณสถานข้อเสนอในการปรับปรุง คงสภาพและคงการใช้ คงสภาพและเปลี่ยนการใช้ เปลี่ยนสภาพและคงการใช้ เปลี่ยนสภาพและเปลี่ยนการใช้

อื่นๆ

.....

รหัสอาคาร 11086021



บุศรา สํารวจเจริงจิตต์ พ.ศ. 2558

ชื่ออาคาร ปัจจุบัน.....บ้านพักอาศัย.....เดิม.....

ที่ตั้ง เลขที่.....ถนน.....มะหะสดบ้าน.....สี่สะพาน.....
เมือง.....จันทบุรี.....แขวง.....นครหลวงเวียงจันทน์

ชนิดอาคาร อาคารเดี่ยว อาคารแฝด อาคารแถว อื่นๆ

ประเภทอาคาร สถาบัน บ้านพักอาศัย ธุรกิจการค้า ศาสนาคาร

รูปแบบอาคาร อาคารลาวประยุกต์ อาคารลาวอาณานิคม อาคารอาณานิคม

ผู้ครอบครอง ราชการ ส่วนบุคคล หน่วยงานเอกชน องค์กรทางศาสนา

การใช้ประโยชน์ บ้านพักอาศัย ธุรกิจการค้า สาธารณประโยชน์ ทิ้งร้าง

สภาพอาคาร ทรุดโทรมมาก ต้องซ่อมแซม ดี

สถานภาพอาคาร อาคารทั่วไป อาคารอนุรักษ์ โบราณสถาน

ข้อเสนอในการปรับปรุง คงสภาพและคงการใช้ คงสภาพและเปลี่ยนการใช้
 เปลี่ยนสภาพและคงการใช้ เปลี่ยนสภาพและเปลี่ยนการใช้

อื่นๆ.....

รหัสอาคาร 11086022



บุศรา สำราญเจิงจิตต์ พ.ศ. 2558

ชื่ออาคาร ปัจจุบัน.....บ้านพักอาศัย.....เดิม.....

ที่ตั้ง เลขที่.....ถนน สามแสนโท บ้าน สีสะเกด
เมือง.....จันทะบุรี.....แขวง.....นครหลวงเวียงจันทน์

ชนิดอาคาร อาคารเดี่ยว อาคารแฝด อาคารแถว อื่นๆ

ประเภทอาคาร สถาบัน บ้านพักอาศัย ธุรกิจการค้า ศาสนาคาร

รูปแบบอาคาร อาคารลาวประยุกต์ อาคารลาวอาณานิคม อาคารอาณานิคม

ผู้ครอบครอง ราชการ ส่วนบุคคล หน่วยงานเอกชน องค์กรทางศาสนา

การใช้ประโยชน์ บ้านพักอาศัย ธุรกิจการค้า สาธารณประโยชน์ ทิ้งร้าง

สภาพอาคาร ทరుดโทรมมาก ต้องซ่อมแซม ดี

สถานภาพอาคาร อาคารทั่วไป อาคารอนุรักษ์ โบราณสถาน

ข้อเสนอในการปรับปรุง คงสภาพและคงการใช้ คงสภาพและเปลี่ยนการใช้
 เปลี่ยนสภาพและคงการใช้ เปลี่ยนสภาพและเปลี่ยนการใช้

อื่นๆ.....

รหัสอาคาร 11086023



บุศรา สำราญเรืองจิตต์ พ.ศ. 2558

ชื่ออาคาร ปัจจุบัน บ้านพักอาศัย เดิม

ที่ตั้ง เลขที่ ถนน ใ้ บ้าน สีสะเกด
เมือง จังหวัด แขวง นครหลวงเวียงจันทน์

ชนิดอาคาร อาคารเดี่ยว อาคารแฝด อาคารแถว อื่นๆ

ประเภทอาคาร สถาบัน บ้านพักอาศัย ธุรกิจการค้า ศาสนาคาร

รูปแบบอาคาร อาคารลาวประยุกต์ อาคารลาวอาณานิคม อาคารอาณานิคม

ผู้ครอบครอง ราชการ ส่วนบุคคล หน่วยงานเอกชน องค์การทางศาสนา

การใช้ประโยชน์ บ้านพักอาศัย ธุรกิจการค้า สาธารณประโยชน์ ทิ้งร้าง

สภาพอาคาร ทరు่โทรมมาก ต้องซ่อมแซม ดี

สถานภาพอาคาร อาคารทั่วไป อาคารอนุรักษ์ โบราณสถาน

ข้อเสนอในการปรับปรุง คงสภาพและคงการใช้ คงสภาพและเปลี่ยนการใช้
 เปลี่ยนสภาพและคงการใช้ เปลี่ยนสภาพและเปลี่ยนการใช้

อื่นๆ.....

รหัสอาคาร 11086024



บุศรา สำราญเจริญจิตต์ พ.ศ. 2558

ชื่ออาคาร ปัจจุบัน บริษัท เอเจนซี ฟรานซิส เดิม

ที่ตั้ง เลขที่ ถนน ลานข้าง บ้าน สีสะเกด
เมือง จันทะบูลี แขวง นครหลวงเวียงจันทน์

ชนิดอาคาร อาคารเดี่ยว อาคารแฝด อาคารแถว อื่นๆ

ประเภทอาคาร สถาบัน บ้านพักอาศัย ธุรกิจการค้า ศาสนาคาร

รูปแบบอาคาร อาคารลาวประยุกต์ อาคารลาวอาณานิคม อาคารอาณานิคม

ผู้ครอบครอง ราชการ ส่วนบุคคล หน่วยงานเอกชน องค์การทางศาสนา

การใช้ประโยชน์ บ้านพักอาศัย ธุรกิจการค้า สาธารณประโยชน์ ทิ้งร้าง

สภาพอาคาร ทరుดโทรมมาก ต้องซ่อมแซม ดี

สถานภาพอาคาร อาคารทั่วไป อาคารอนุรักษ์ โบราณสถาน

ข้อเสนอในการปรับปรุง คงสภาพและคงการใช้ คงสภาพและเปลี่ยนการใช้
 เปลี่ยนสภาพและคงการใช้ เปลี่ยนสภาพและเปลี่ยนการใช้

อื่นๆ.....
.....

รหัสอาคาร 11086025



บุศรา สำราญเจริญจิตต์ พ.ศ. 2558

ชื่ออาคาร ปัจจุบัน ร้านอาหารสี่แยกวัดขี้ด เดิม

ที่ตั้ง เลขที่ ถนน ปางคำ บ้าน สีสะเกด
เมือง จันทะบุลี แขวง นครหลวงเวียงจันทน์ชนิดอาคาร อาคารเดี่ยว อาคารแฝด อาคารแถว อื่นๆประเภทอาคาร สถาบัน บ้านพักอาศัย ธุรกิจการค้า ศาสนาคารรูปแบบอาคาร อาคารลาวประยุกต์ อาคารลาวอาณานิคม อาคารอาณานิคมผู้ครอบครอง ราชการ ส่วนบุคคล หน่วยงานเอกชน องค์กรทางศาสนาการใช้ประโยชน์ บ้านพักอาศัย ธุรกิจการค้า สาธารณประโยชน์ ทิ้งร้างสภาพอาคาร ทరుดโทรมมาก ต้องซ่อมแซม ดีสถานภาพอาคาร อาคารทั่วไป อาคารอนุรักษ์ โบราณสถานข้อเสนอในการปรับปรุง คงสภาพและคงการใช้ คงสภาพและเปลี่ยนการใช้ เปลี่ยนสภาพและคงการใช้ เปลี่ยนสภาพและเปลี่ยนการใช้

อื่นๆ

.....

รหัสอาคาร 11086026



บุศรา สำราญเรืองจิตต์ พ.ศ. 2558

ชื่ออาคาร ปัจจุบัน บริษัทน้ำมันเชื้อเพลิง เดิม

ที่ตั้ง เลขที่ ถนน สามแสนโท บ้าน สีสะเกด
เมือง จันทะบูลี แขวง นครหลวงเวียงจันทน์

ชนิดอาคาร อาคารเดี่ยว อาคารแฝด อาคารแถว อื่นๆ

ประเภทอาคาร สถาบัน บ้านพักอาศัย ธุรกิจการค้า ศาสนาคาร

รูปแบบอาคาร อาคารลาวประยุกต์ อาคารลาวอาณานิคม อาคารอาณานิคม

ผู้ครอบครอง ราชการ ส่วนบุคคล หน่วยงานเอกชน องค์การทางศาสนา

การใช้ประโยชน์ บ้านพักอาศัย ธุรกิจการค้า สาธารณประโยชน์ ทิ้งร้าง

สภาพอาคาร ทరుดโทรมมาก ต้องซ่อมแซม ดี

สถานภาพอาคาร อาคารทั่วไป อาคารอนุรักษ์ โบราณสถาน

ข้อเสนอในการปรับปรุง คงสภาพและคงการใช้ คงสภาพและเปลี่ยนการใช้
 เปลี่ยนสภาพและคงการใช้ เปลี่ยนสภาพและเปลี่ยนการใช้

อื่นๆ

รหัสอาคาร 11086027



บุศรา สำราญเรืองจิตต์ พ.ศ. 2558

ชื่ออาคาร ปัจจุบัน ร้านอาหารศรีลาวา เดิม

ที่ตั้ง เลขที่ ถนน สามแสนโท บ้าน สีสะเกด
เมือง จันทบุรี แขวง นครหลวงเวียงจันทน์

ชนิดอาคาร อาคารเดี่ยว อาคารแฝด อาคารแถว อื่นๆ

ประเภทอาคาร สถาบัน บ้านพักอาศัย ธุรกิจการค้า ศาสนาคาร

รูปแบบอาคาร อาคารลาวประยุกต์ อาคารลาวอาณานิคม อาคารอาณานิคม

ผู้ครอบครอง ราชการ ส่วนบุคคล หน่วยงานเอกชน องค์กรทางศาสนา

การใช้ประโยชน์ บ้านพักอาศัย ธุรกิจการค้า สาธารณประโยชน์ ทิ้งร้าง

สภาพอาคาร ทรุดโทรมมาก ต้องซ่อมแซม ดี

สถานภาพอาคาร อาคารทั่วไป อาคารอนุรักษ์ โบราณสถาน

ข้อเสนอในการปรับปรุง คงสภาพและคงการใช้ คงสภาพและเปลี่ยนการใช้
 เปลี่ยนสภาพและคงการใช้ เปลี่ยนสภาพและเปลี่ยนการใช้

อื่นๆ.....

รหัสอาคาร 11086028



บุศรา สํารานุเจริงจิตต์ พ.ศ. 2558

ชื่ออาคาร ปัจจุบัน เรือนจันทะบันยา เดิม

ที่ตั้ง เลขที่ ถนน พะนมเป็น บ้าน อานู
เมือง จันทะบุรี แขวง นครหลวงเวียงจันทน์

ชนิดอาคาร อาคารเดี่ยว อาคารแฝด อาคารแถว อื่นๆ

ประเภทอาคาร สถาบัน บ้านพักอาศัย ธุรกิจการค้า ศาสนาคาร

รูปแบบอาคาร อาคารลาวประยุกต์ อาคารลาวอาณานิคม อาคารอาณานิคม

ผู้ครอบครอง ราชการ ส่วนบุคคล หน่วยงานเอกชน องค์กรทางศาสนา

การใช้ประโยชน์ บ้านพักอาศัย ธุรกิจการค้า สาธารณประโยชน์ ทิ้งร้าง

สภาพอาคาร ทరుดโทรมมาก ต้องซ่อมแซม ดี

สถานภาพอาคาร อาคารทั่วไป อาคารอนุรักษ์ โบราณสถาน

ข้อเสนอในการปรับปรุง คงสภาพและคงการใช้ คงสภาพและเปลี่ยนการใช้
 เปลี่ยนสภาพและคงการใช้ เปลี่ยนสภาพและเปลี่ยนการใช้

อื่นๆ

.....

รหัสอาคาร 11086029



บุศรา สำราญเจิงจิตต์ พ.ศ. 2558

ชื่ออาคาร ปัจจุบัน ร้านแม่เปา เดิม

ที่ตั้ง เลขที่ ถนน คูปยุย บ้าน อานู
เมือง จันทะบุลี แขวง นครหลวงเวียงจันทน์

ชนิดอาคาร อาคารเดี่ยว อาคารแฝด อาคารแถว อื่นๆ

ประเภทอาคาร สถาบัน บ้านพักอาศัย ธุรกิจการค้า ศาสนาคาร

รูปแบบอาคาร อาคารลาวประยุกต์ อาคารลาวอาณานิคม อาคารอาณานิคม

ผู้ครอบครอง ราชการ ส่วนบุคคล หน่วยงานเอกชน องค์กรทางศาสนา

การใช้ประโยชน์ บ้านพักอาศัย ธุรกิจการค้า สาธารณประโยชน์ ทิ้งร้าง

สภาพอาคาร ทరుดโทรมมาก ต้องซ่อมแซม ดี

สถานภาพอาคาร อาคารทั่วไป อาคารอนุรักษ์ โบราณสถาน

ข้อเสนอในการปรับปรุง คงสภาพและคงการใช้ คงสภาพและเปลี่ยนการใช้
 เปลี่ยนสภาพและคงการใช้ เปลี่ยนสภาพและเปลี่ยนการใช้

อื่นๆ.....
.....

รหัสอาคาร 11086030



ชื่ออาคาร ปัจจุบัน สำนักงาน เดิม

ที่ตั้ง เลขที่ ถนน มันทาตุลาด บ้าน เชียงยืน

เมือง จันทะบูลี แขวง นครหลวงเวียงจันทน์

ชนิดอาคาร อาคารเดี่ยว อาคารแฝด อาคารแถว อื่นๆ

ประเภทอาคาร สถาบัน บ้านพักอาศัย ธุรกิจการค้า ศาสนาคาร

รูปแบบอาคาร อาคารลาวประยุกต์ อาคารลาวอาณานิคม อาคารอาณานิคม

ผู้ครอบครอง ราชการ ส่วนบุคคล หน่วยงานเอกชน องค์กรทางศาสนา

การใช้ประโยชน์ บ้านพักอาศัย ธุรกิจการค้า สาธารณประโยชน์ ทิ้งร้าง

สภาพอาคาร ทరుดโทรมมาก ต้องซ่อมแซม ดี

สถานภาพอาคาร อาคารทั่วไป อาคารอนุรักษ์ โบราณสถาน

ข้อเสนอในการปรับปรุง คงสภาพและคงการใช้ คงสภาพและเปลี่ยนการใช้

เปลี่ยนสภาพและคงการใช้ เปลี่ยนสภาพและเปลี่ยนการใช้

อื่นๆ.....
.....
.....

รหัสอาคาร 11086031



บุศรา สำราญเจริญจิตต์ พ.ศ. 2558

ชื่ออาคาร ปัจจุบัน บ้านพักอาศัย เดิม
ที่ตั้ง เลขที่ ถนน มันทาตุลาต บ้าน เชียงยืน
เมือง จันทะบุรี แขวง นครหลวงเวียงจันทน์

ชนิดอาคาร อาคารเดี่ยว อาคารแฝด อาคารแถว อื่นๆ

ประเภทอาคาร สถาบัน บ้านพักอาศัย ธุรกิจการค้า ศาสนาคาร

รูปแบบอาคาร อาคารลาวประยุกต์ อาคารลาวอาณานิคม อาคารอาณานิคม

ผู้ครอบครอง ราชการ ส่วนบุคคล หน่วยงานเอกชน องค์กรทางศาสนา

การใช้ประโยชน์ บ้านพักอาศัย ธุรกิจการค้า สาธารณประโยชน์ ทิ้งร้าง

สภาพอาคาร ทరుดโทรมมาก ต้องซ่อมแซม ดี

สถานภาพอาคาร อาคารทั่วไป อาคารอนุรักษ์ โบราณสถาน

ข้อเสนอในการปรับปรุง คงสภาพและคงการใช้ คงสภาพและเปลี่ยนการใช้

เปลี่ยนสภาพและคงการใช้ เปลี่ยนสภาพและเปลี่ยนการใช้

อื่นๆ.....
.....

รหัสอาคาร 11086033



บุศรา สำราญเจริญจิตต์ พ.ศ. 2558

ชื่ออาคาร ปัจจุบัน บลูแก๊สดีไซน์กรุ๊ป เดิม

ที่ตั้ง เลขที่ ถนน บ้าน เชียงยืน

เมือง จันทะบูลี แขวง นครหลวงเวียงจันทน์

ชนิดอาคาร อาคารเดี่ยว อาคารแฝด อาคารแถว อื่นๆ

ประเภทอาคาร สถาบัน บ้านพักอาศัย ธุรกิจการค้า ศาสนาคาร

รูปแบบอาคาร อาคารลาวประยุกต์ อาคารลาวอาณานิคม อาคารอาณานิคม

ผู้ครอบครอง ราชการ ส่วนบุคคล หน่วยงานเอกชน องค์การทางศาสนา

การใช้ประโยชน์ บ้านพักอาศัย ธุรกิจการค้า สาธารณประโยชน์ ทิ้งร้าง

สภาพอาคาร ทరుดโทรมมาก ต้องซ่อมแซม ดี

สถานภาพอาคาร อาคารทั่วไป อาคารอนุรักษ์ โบราณสถาน

ข้อเสนอในการปรับปรุง คงสภาพและคงการใช้ คงสภาพและเปลี่ยนการใช้

เปลี่ยนสภาพและคงการใช้ เปลี่ยนสภาพและเปลี่ยนการใช้

อื่นๆ.....

รหัสอาคาร 11086034



บุศรา สำราญเจริญจิตต์ พ.ศ. 2558

ชื่ออาคาร ปัจจุบัน ไซโย2 เดิม

ที่ตั้ง เลขที่ ถนน หน่อแก้วกุมาร บ้าน เชียงยืน

เมือง จันทะบุรี แขวง นครหลวงเวียงจันทน์

ชนิดอาคาร อาคารเดี่ยว อาคารแฝด อาคารแถว อื่นๆ

ประเภทอาคาร สถาบัน บ้านพักอาศัย ธุรกิจการค้า ศาสนาคาร

รูปแบบอาคาร อาคารลาวประยุกต์ อาคารลาวอาณานิคม อาคารอาณานิคม

ผู้ครอบครอง ราชการ ส่วนบุคคล หน่วยงานเอกชน องค์กรทางศาสนา

การใช้ประโยชน์ บ้านพักอาศัย ธุรกิจการค้า สาธารณประโยชน์ ทิ้งร้าง

สภาพอาคาร ทరుดโทรมมาก ต้องซ่อมแซม ดี

สถานภาพอาคาร อาคารทั่วไป อาคารอนุรักษ์ โบราณสถาน

ข้อเสนอในการปรับปรุง คงสภาพและคงการใช้ คงสภาพและเปลี่ยนการใช้

เปลี่ยนสภาพและคงการใช้ เปลี่ยนสภาพและเปลี่ยนการใช้

อื่นๆ.....

รหัสอาคาร 11086035



บุศรา สำราญเจริงจิตต์ พ.ศ. 2558

ชื่ออาคาร ปัจจุบัน.....บ้านพักอาศัย.....เดิม.....

ที่ตั้ง เลขที่.....ถนน.....บ้าน.....วัด.....
เมือง.....จันทบุรี.....แขวง.....นครหลวงเวียงจันทน์

ชนิดอาคาร อาคารเดี่ยว อาคารแฝด อาคารแถว อื่นๆ

ประเภทอาคาร สถาบัน บ้านพักอาศัย ธุรกิจการค้า ศาสนาคาร

รูปแบบอาคาร อาคารลาวประยุกต์ อาคารลาวอาณานิคม อาคารอาณานิคม

ผู้ครอบครอง ราชการ ส่วนบุคคล หน่วยงานเอกชน องค์กรทางศาสนา

การใช้ประโยชน์ บ้านพักอาศัย ธุรกิจการค้า สาธารณประโยชน์ ทิ้งร้าง

สภาพอาคาร ทรุดโทรมมาก ต้องซ่อมแซม ดี

สถานภาพอาคาร อาคารทั่วไป อาคารอนุรักษ์ โบราณสถาน

ข้อเสนอในการปรับปรุง คงสภาพและคงการใช้ คงสภาพและเปลี่ยนการใช้
เปลี่ยนสภาพและคงการใช้ เปลี่ยนสภาพและเปลี่ยนการใช้

อื่นๆ.....

รหัสอาคาร 11086036



บุศรา สำราญเจิงจิตต์ พ.ศ. 2558

ชื่ออาคาร ปัจจุบัน เรือนหมอลอดูม เดิม

ที่ตั้ง เลขที่ ถนน บ้าน วัดจัน

เมือง จันทะบุรี แขวง นครหลวงเวียงจัน

ชนิดอาคาร อาคารเดี่ยว อาคารแฝด อาคารแถว อื่นๆ

ประเภทอาคาร สถาบัน บ้านพักอาศัย ธุรกิจการค้า ศาสนาคาร

รูปแบบอาคาร อาคารลาวประยุกต์ อาคารลาวอาณานิคม อาคารอาณานิคม

ผู้ครอบครอง ราชการ ส่วนบุคคล หน่วยงานเอกชน องค์กรทางศาสนา

การใช้ประโยชน์ บ้านพักอาศัย ธุรกิจการค้า สาธารณประโยชน์ ทิ้งร้าง

สภาพอาคาร ทరుดโทรมมาก ต้องซ่อมแซม ดี

สถานภาพอาคาร อาคารทั่วไป อาคารอนุรักษ์ โบราณสถาน

ข้อเสนอในการปรับปรุง คงสภาพและคงการใช้ คงสภาพและเปลี่ยนการใช้

เปลี่ยนสภาพและคงการใช้ เปลี่ยนสภาพและเปลี่ยนการใช้

อื่นๆ.....

รหัสอาคาร 11086037



บุศรา สำราญเจิงจิตต์ พ.ศ. 2558

ชื่ออาคาร ปัจจุบัน ร้านอาหารหมากเฝ็ด เดิม

ที่ตั้ง เลขที่ ถนน บ้าน วัดจัน

เมือง จันทะบูลี แขวง นครหลวงเวียงจัน

ชนิดอาคาร อาคารเดี่ยว อาคารแฝด อาคารแถว อื่นๆประเภทอาคาร สถาบัน บ้านพักอาศัย ธุรกิจการค้า ศาสนาคารรูปแบบอาคาร อาคารลาวประยุกต์ อาคารลาวอาณานิคม อาคารอาณานิคมผู้ครอบครอง ราชการ ส่วนบุคคล หน่วยงานเอกชน องค์กรทางศาสนาการใช้ประโยชน์ บ้านพักอาศัย ธุรกิจการค้า สาธารณประโยชน์ ทิ้งร้างสภาพอาคาร ทరుดโทรมมาก ต้องซ่อมแซม ดีสถานภาพอาคาร อาคารทั่วไป อาคารอนุรักษ์ โบราณสถานข้อเสนอในการปรับปรุง คงสภาพและคงการใช้ คงสภาพและเปลี่ยนการใช้ เปลี่ยนสภาพและคงการใช้ เปลี่ยนสภาพและเปลี่ยนการใช้

อื่นๆ

รหัสอาคาร 11086038



บุศรา สำราญเรืองจิตต์ พ.ศ. 2558

ชื่ออาคาร ปัจจุบัน บริษัทจัดเจริญก่อสร้าง.....เดิม.....
 ที่ตั้ง เลขที่.....ถนน ฝรั่งหัวเงิน บ้าน วัดจัน.....
 เมือง จันทะบุรี.....แขวง นครหลวงเวียงจัน.....

ชนิดอาคาร อาคารเดี่ยว อาคารแฝด อาคารแถว อื่นๆ

ประเภทอาคาร สถาบัน บ้านพักอาศัย ธุรกิจการค้า ศาสนาคาร

รูปแบบอาคาร อาคารลาวประยุกต์ อาคารลาวอาณานิคม อาคารอาณานิคม

ผู้ครอบครอง ราชการ ส่วนบุคคล หน่วยงานเอกชน องค์การทางศาสนา

การใช้ประโยชน์ บ้านพักอาศัย ธุรกิจการค้า สาธารณประโยชน์ ทิ้งร้าง

สภาพอาคาร ทరుดโทรมมาก ต้องซ่อมแซม ดี

สถานภาพอาคาร อาคารทั่วไป อาคารอนุรักษ์ โบราณสถาน

ข้อเสนอในการปรับปรุง คงสภาพและคงการใช้ คงสภาพและเปลี่ยนการใช้

เปลี่ยนสภาพและคงการใช้ เปลี่ยนสภาพและเปลี่ยนการใช้

อื่นๆ.....

รหัสอาคาร 11086039



บุศรา สำราญเจิงจิตต์ พ.ศ. 2558

ชื่ออาคาร ปัจจุบัน วิทยาลัยเทคนิคปากป้าสัก เดิม

ที่ตั้ง เลขที่ ถนน ชุนบูลม บ้าน วัดจัน
เมือง จันทะบูลี แขวง นครหลวงเวียงจัน

ชนิดอาคาร อาคารเดี่ยว อาคารแฝด อาคารแถว อื่นๆ

ประเภทอาคาร สถาบัน บ้านพักอาศัย ธุรกิจการค้า ศาสนาคาร

รูปแบบอาคาร อาคารลาวประยุกต์ อาคารลาวอาณานิคม อาคารอาณานิคม

ผู้ครอบครอง ราชการ ส่วนบุคคล หน่วยงานเอกชน องค์กรทางศาสนา

การใช้ประโยชน์ บ้านพักอาศัย ธุรกิจการค้า สาธารณประโยชน์ ทิ้งร้าง

สภาพอาคาร ทรุดโทรมมาก ต้องซ่อมแซม ดี

สถานภาพอาคาร อาคารทั่วไป อาคารอนุรักษ์ โบราณสถาน

ข้อเสนอในการปรับปรุง คงสภาพและคงการใช้ คงสภาพและเปลี่ยนการใช้
 เปลี่ยนสภาพและคงการใช้ เปลี่ยนสภาพและเปลี่ยนการใช้

อื่นๆ.....

รหัสอาคาร 11086040



บุศรา สำราญเจริญจิตต์ พ.ศ. 2558

ชื่ออาคาร ปัจจุบัน ร้านอาหาร เดิม

ที่ตั้ง เลขที่ ถนน สุพานุวง บ้าน สีห่อม

เมือง จันทะบูลี แขวง นครหลวงเวียงจันทน์

ชนิดอาคาร อาคารเดี่ยว อาคารแฝด อาคารแถว อื่นๆ

ประเภทอาคาร สถาบัน บ้านพักอาศัย ธุรกิจการค้า ศาสนาคาร

รูปแบบอาคาร อาคารลาวประยุกต์ อาคารลาวอาณานิคม อาคารอาณานิคม

ผู้ครอบครอง ราชการ ส่วนบุคคล หน่วยงานเอกชน องค์กรทางศาสนา

การใช้ประโยชน์ บ้านพักอาศัย ธุรกิจการค้า สาธารณประโยชน์ ทิ้งร้าง

สภาพอาคาร ทరుดโทรมมาก ต้องซ่อมแซม ดี

สถานภาพอาคาร อาคารทั่วไป อาคารอนุรักษ์ โบราณสถาน

ข้อเสนอในการปรับปรุง คงสภาพและคงการใช้ คงสภาพและเปลี่ยนการใช้

เปลี่ยนสภาพและคงการใช้ เปลี่ยนสภาพและเปลี่ยนการใช้

อื่นๆ

รหัสอาคาร 11086042



บุศรา สำราญเรืองจิตต์ พ.ศ. 2558

ชื่ออาคาร ปัจจุบัน บริษัทพันสักทะวิไซ เดิม

ที่ตั้ง เลขที่ ถนน ปางคำ บ้าน สายลม
เมือง จันทะบุรี แขวง นครหลวงเวียงจัน

ชนิดอาคาร อาคารเดี่ยว อาคารแฝด อาคารแถว อื่นๆ

ประเภทอาคาร สถาบัน บ้านพักอาศัย ธุรกิจการค้า ศาสนาคาร

รูปแบบอาคาร อาคารลาวประยุกต์ อาคารลาวอาณานิคม อาคารอาณานิคม

ผู้ครอบครอง ราชการ ส่วนบุคคล หน่วยงานเอกชน องค์กรทางศาสนา

การใช้ประโยชน์ บ้านพักอาศัย ธุรกิจการค้า สาธารณประโยชน์ ทิ้งร้าง

สภาพอาคาร ทరుดโทรมมาก ต้องซ่อมแซม ดี

สถานภาพอาคาร อาคารทั่วไป อาคารอนุรักษ์ โบราณสถาน

ข้อเสนอในการปรับปรุง คงสภาพและคงการใช้ คงสภาพและเปลี่ยนการใช้

เปลี่ยนสภาพและคงการใช้ เปลี่ยนสภาพและเปลี่ยนการใช้

อื่นๆ.....
.....

รหัสอาคาร 11089043



บุศรา สำราญเรืองจิตต์ พ.ศ. 2558

ชื่ออาคาร ปัจจุบัน โรงเรียนแพทยศาสตร์ เดิม

ที่ตั้ง เลขที่ ถนน สุขพานวง บ้าน แก้วยอด
เมือง สีสัตตะนาก แขวง นครหลวงเวียงจันทน์ชนิดอาคาร อาคารเดี่ยว อาคารแฝด อาคารแถว อื่นๆประเภทอาคาร สถาบัน บ้านพักอาศัย ธุรกิจการค้า ศาสนาคารรูปแบบอาคาร อาคารลาวประยุกต์ อาคารลาวอาณานิคม อาคารอาณานิคมผู้ครอบครอง ราชการ ส่วนบุคคล หน่วยงานเอกชน องค์กรทางศาสนาการใช้ประโยชน์ บ้านพักอาศัย ธุรกิจการค้า สาธารณประโยชน์ ทิ้งร้างสภาพอาคาร ทరుดโทรมมาก ต้องซ่อมแซม ดีสถานภาพอาคาร อาคารทั่วไป อาคารอนุรักษ์ โบราณสถานข้อเสนอในการปรับปรุง คงสภาพและคงการใช้ คงสภาพและเปลี่ยนการใช้ เปลี่ยนสภาพและคงการใช้ เปลี่ยนสภาพและเปลี่ยนการใช้

อื่นๆ.....

รหัสอาคาร 11089044



บุศรา สำราญเจิงจิตต์ พ.ศ. 2558

ชื่ออาคาร ปัจจุบัน บัณฑิตวิทยาลัย เดิม

ที่ตั้ง เลขที่ ถนน สุพานุวง บ้าน คุ้มยอด

เมือง สีลัดตะนาก แขวง นครหลวงเวียงจันทน์

ชนิดอาคาร อาคารเดี่ยว อาคารแฝด อาคารแถว อื่นๆประเภทอาคาร สถาบัน บ้านพักอาศัย ธุรกิจการค้า ศาสนาคารรูปแบบอาคาร อาคารลาวประยุกต์ อาคารลาวอาณานิคม อาคารอาณานิคมผู้ครอบครอง ราชการ ส่วนบุคคล หน่วยงานเอกชน องค์กรทางศาสนาการใช้ประโยชน์ บ้านพักอาศัย ธุรกิจการค้า สาธารณประโยชน์ ทิ้งร้างสภาพอาคาร ทరుดโทรมมาก ต้องซ่อมแซม ดีสถานภาพอาคาร อาคารทั่วไป อาคารอนุรักษ์ โบราณสถานข้อเสนอในการปรับปรุง คงสภาพและคงการใช้ คงสภาพและเปลี่ยนการใช้ เปลี่ยนสภาพและคงการใช้ เปลี่ยนสภาพและเปลี่ยนการใช้

อื่นๆ.....

.....

.....

รหัสอาคาร 11089045



บุศรา สำราญเรืองจิตต์ พ.ศ. 2558

ชื่ออาคาร ปัจจุบัน บ้านพักอาศัย เดิม

ที่ตั้ง เลขที่ ถนน สุพานุวง บ้าน กล้วยอด

เมือง สีสัตตะนาก แขวง นครหลวงเวียงจันทน์

ชนิดอาคาร อาคารเดี่ยว อาคารแฝด อาคารแถว อื่นๆ

ประเภทอาคาร สถาบัน บ้านพักอาศัย ธุรกิจการค้า ศาสนาคาร

รูปแบบอาคาร อาคารลาวประยุกต์ อาคารลาวอาณานิคม อาคารอาณานิคม

ผู้ครอบครอง ราชการ ส่วนบุคคล หน่วยงานเอกชน องค์กรทางศาสนา

การใช้ประโยชน์ บ้านพักอาศัย ธุรกิจการค้า สาธารณประโยชน์ ทิ้งร้าง

สภาพอาคาร ทరుดโทรมมาก ต้องซ่อมแซม ดี

สถานภาพอาคาร อาคารทั่วไป อาคารอนุรักษ์ โบราณสถาน

ข้อเสนอในการปรับปรุง คงสภาพและคงการใช้ คงสภาพและเปลี่ยนการใช้

เปลี่ยนสภาพและคงการใช้ เปลี่ยนสภาพและเปลี่ยนการใช้

อื่นๆ.....

รหัสอาคาร 11089046



บุศรา สำราญเจริญจิตต์ พ.ศ. 2558

ชื่ออาคาร ปัจจุบัน โบสถ์เก่ายอด.....เดิม.....

ที่ตั้ง เลขที่.....ถนน.....สามแสนโท.....บ้าน.....เก่ายอด.....
เมือง.....สีสัดตะนาก.....แขวง.....นครหลวงเวียงจันทน์

ชนิดอาคาร อาคารเดี่ยว อาคารแฝด อาคารแถว อื่นๆ

ประเภทอาคาร สถาบัน บ้านพักอาศัย ธุรกิจการค้า ศาสนาคาร

รูปแบบอาคาร อาคารลาวประยุกต์ อาคารลาวอาณานิคม อาคารอาณานิคม

ผู้ครอบครอง ราชการ ส่วนบุคคล หน่วยงานเอกชน องค์การทางศาสนา

การใช้ประโยชน์ บ้านพักอาศัย ธุรกิจการค้า สาธารณประโยชน์ ทิ้งร้าง

สภาพอาคาร ทరుดโทรมมาก ต้องซ่อมแซม ดี

สถานภาพอาคาร อาคารทั่วไป อาคารอนุรักษ์ โบราณสถาน

ข้อเสนอในการปรับปรุง คงสภาพและคงการใช้ คงสภาพและเปลี่ยนการใช้
 เปลี่ยนสภาพและคงการใช้ เปลี่ยนสภาพและเปลี่ยนการใช้

อื่นๆ.....

รหัสอาคาร 11086048



บุศรา สำราญเริงจิตต์ พ.ศ. 2558

ชื่ออาคาร ปัจจุบัน ร้านอากเดโก เดิม

ที่ตั้ง เลขที่ ถนน สุขพานวง บ้าน สีเมือง

เมือง สีสดตะนาก แขวง นครหลวงเวียงจันทน์

ชนิดอาคาร อาคารเดี่ยว อาคารแฝด อาคารแถว อื่นๆ

ประเภทอาคาร สถาบัน บ้านพักอาศัย ธุรกิจการค้า ศาสนาคาร

รูปแบบอาคาร อาคารลาวประยุกต์ อาคารลาวอาณานิคม อาคารอาณานิคม

ผู้ครอบครอง ราชการ ส่วนบุคคล หน่วยงานเอกชน องค์กรทางศาสนา

การใช้ประโยชน์ บ้านพักอาศัย ธุรกิจการค้า สาธารณประโยชน์ ทิ้งร้าง

สภาพอาคาร ทరుดโทรมมาก ต้องซ่อมแซม ดี

สถานภาพอาคาร อาคารทั่วไป อาคารอนุรักษ์ โบราณสถาน

ข้อเสนอในการปรับปรุง คงสภาพและคงการใช้ คงสภาพและเปลี่ยนการใช้

เปลี่ยนสภาพและคงการใช้ เปลี่ยนสภาพและเปลี่ยนการใช้

อื่นๆ.....

รหัสอาคาร 11086049



บุศรา สำราญเจริงจิตต์ พ.ศ. 2558

ชื่ออาคาร ปัจจุบัน ร้านอิเล็กทรอนิกส์เวียงจันทร์ เดิม

ที่ตั้ง เลขที่ ถนน สามแสนโท บ้าน สีเมือง
เมือง สีสัตตนะก แขวง นครหลวงเวียงจันทน์

ชนิดอาคาร อาคารเดี่ยว อาคารแฝด อาคารแถว อื่นๆ

ประเภทอาคาร สถาบัน บ้านพักอาศัย ธุรกิจการค้า ศาสนาคาร

รูปแบบอาคาร อาคารลาวประยุกต์ อาคารลาวอาณานิคม อาคารอาณานิคม

ผู้ครอบครอง ราชการ ส่วนบุคคล หน่วยงานเอกชน องค์การทางศาสนา

การใช้ประโยชน์ บ้านพักอาศัย ธุรกิจการค้า สาธารณประโยชน์ ทิ้งร้าง

สภาพอาคาร ทรุดโทรมมาก ต้องซ่อมแซม ดี

สถานภาพอาคาร อาคารทั่วไป อาคารอนุรักษ์ โบราณสถาน

ข้อเสนอในการปรับปรุง คงสภาพและคงการใช้ คงสภาพและเปลี่ยนการใช้
 เปลี่ยนสภาพและคงการใช้ เปลี่ยนสภาพและเปลี่ยนการใช้

อื่นๆ.....

รหัสอาคาร 11086050



บุศรา สำราญเจริญจิตต์ พ.ศ. 2558

ชื่ออาคาร ปัจจุบัน เวอแบงค์ เดิม
 ที่ตั้ง เลขที่ ถนน สิงหาคม บ้าน หนองบอน
 เมือง ไชยเสด็จ แขวง นครหลวงเวียงจันทน์

ชนิดอาคาร อาคารเดี่ยว อาคารแฝด อาคารแถว อื่นๆ

ประเภทอาคาร สถาบัน บ้านพักอาศัย ธุรกิจการค้า ศาสนาคาร

รูปแบบอาคาร อาคารลาวประยุกต์ อาคารลาวอาณานิคม อาคารอาณานิคม

ผู้ครอบครอง ราชการ ส่วนบุคคล หน่วยงานเอกชน องค์กรทางศาสนา

การใช้ประโยชน์ บ้านพักอาศัย ธุรกิจการค้า สาธารณประโยชน์ ทิ้งร้าง

สภาพอาคาร ทరుดโทรมมาก ต้องซ่อมแซม ดี

สถานภาพอาคาร อาคารทั่วไป อาคารอนุรักษ์ โบราณสถาน

ข้อเสนอในการปรับปรุง คงสภาพและคงการใช้ คงสภาพและเปลี่ยนการใช้

เปลี่ยนสภาพและคงการใช้ เปลี่ยนสภาพและเปลี่ยนการใช้

อื่นๆ.....

แขวงคำม่วน

รหัสอาคาร 12093001



นพคต ตั้งสกุล 2558

ชื่ออาคาร ปัจจุบัน ตึกแถว เดิม
 ที่ตั้ง เลขที่ ถนน บ้าน ท่าแขกทาง
 เมือง ท่าแขก แขวง คำม่วน

ชนิดอาคาร อาคารเดี่ยว อาคารแฝด อาคารแถว อื่นๆ

ประเภทอาคาร สถาบัน บ้านพักอาศัย ธุรกิจการค้า ศาสนาคาร

รูปแบบอาคาร อาคารลาวประยุกต์ อาคารลาวอาณานิคม อาคารอาณานิคม

ผู้ครอบครอง ราชการ ส่วนบุคคล หน่วยงานเอกชน องค์การทางศาสนา

การใช้ประโยชน์ บ้านพักอาศัย ธุรกิจการค้า สาธารณประโยชน์ ทิ้งร้าง

สภาพอาคาร ทరుดโทรมมาก ต้องซ่อมแซม ดี

สถานภาพอาคาร อาคารทั่วไป อาคารอนุรักษ์ โบราณสถาน

ข้อเสนอในการปรับปรุง คงสภาพและคงการใช้ คงสภาพและเปลี่ยนการใช้

เปลี่ยนสภาพและคงการใช้ เปลี่ยนสภาพและเปลี่ยนการใช้

อื่นๆ.....

รหัสอาคาร 12093002



ชื่ออาคาร ปัจจุบัน ร้านอาหารอินทาลา เดิม

ที่ตั้ง เลขที่ ถนน บ้าน ท่าแขกกวาง
เมือง ท่าแขก แขวง คำม่วนชนิดอาคาร อาคารเดี่ยว อาคารแฝด อาคารแถว อื่นๆประเภทอาคาร สถาบัน บ้านพักอาศัย ธุรกิจการค้า ศาสนาคารรูปแบบอาคาร อาคารลาวประยุกต์ อาคารลาวอาณานิคม อาคารอาณานิคมผู้ครอบครอง ราชการ ส่วนบุคคล หน่วยงานเอกชน องค์การทางศาสนาการใช้ประโยชน์ บ้านพักอาศัย ธุรกิจการค้า สาธารณประโยชน์ ทิ้งร้างสภาพอาคาร ทరుดโทรมมาก ต้องซ่อมแซม ดีสถานภาพอาคาร อาคารทั่วไป อาคารอนุรักษ์ โบราณสถานข้อเสนอในการปรับปรุง คงสภาพและคงการใช้ คงสภาพและเปลี่ยนการใช้ เปลี่ยนสภาพและคงการใช้ เปลี่ยนสภาพและเปลี่ยนการใช้

อื่นๆ.....

รหัสอาคาร 12093003



นพดล ตั้งสกุล 2558

ชื่ออาคาร ปัจจุบัน บ้านพักอาศัย เดิม

ที่ตั้ง เลขที่ ถนน บ้าน ท่าแขกทาง
เมือง ท่าแขก แขวง คำม่วนชนิดอาคาร อาคารเดี่ยว อาคารแฝด อาคารแถว อื่นๆประเภทอาคาร สถาบัน บ้านพักอาศัย ธุรกิจการค้า ศาสนาคารรูปแบบอาคาร อาคารลาวประยุกต์ อาคารลาวอาณานิคม อาคารอาณานิคมผู้ครอบครอง ราชการ ส่วนบุคคล หน่วยงานเอกชน องค์การทางศาสนาการใช้ประโยชน์ บ้านพักอาศัย ธุรกิจการค้า สาธารณประโยชน์ ทิ้งร้างสภาพอาคาร ทరుดโทรมมาก ต้องซ่อมแซม ดีสถานภาพอาคาร อาคารทั่วไป อาคารอนุรักษ์ โบราณสถานข้อเสนอในการปรับปรุง คงสภาพและคงการใช้ คงสภาพและเปลี่ยนการใช้ เปลี่ยนสภาพและคงการใช้ เปลี่ยนสภาพและเปลี่ยนการใช้

อื่นๆ

รหัสอาคาร 12093003



นพดล ตั้งสกุล 2558

ชื่ออาคาร ปัจจุบัน บ้านพักอาศัย เดิม

ที่ตั้ง เลขที่ ถนน บ้าน ท่าแขกทาง
เมือง ท่าแขก แขวง คำม่วนชนิดอาคาร อาคารเดี่ยว อาคารแฝด อาคารแถว อื่นๆประเภทอาคาร สถาบัน บ้านพักอาศัย ธุรกิจการค้า ศาสนาคารรูปแบบอาคาร อาคารลาวประยุกต์ อาคารลาวอาณานิคม อาคารอาณานิคมผู้ครอบครอง ราชการ ส่วนบุคคล หน่วยงานเอกชน องค์การทางศาสนาการใช้ประโยชน์ บ้านพักอาศัย ธุรกิจการค้า สาธารณประโยชน์ ทิ้งร้างสภาพอาคาร ทరుดโทรมมาก ต้องซ่อมแซม ดีสถานภาพอาคาร อาคารทั่วไป อาคารอนุรักษ์ โบราณสถานข้อเสนอในการปรับปรุง คงสภาพและคงการใช้ คงสภาพและเปลี่ยนการใช้ เปลี่ยนสภาพและคงการใช้ เปลี่ยนสภาพและเปลี่ยนการใช้

อื่นๆ

รหัสอาคาร 12093005



นพดล ตั้งสกุล 2558

ชื่ออาคาร ปัจจุบัน ตึกแถว เดิม

ที่ตั้ง เลขที่ ถนน บ้าน ท่าแขกทาง
เมือง ท่าแขก แขวง คำม่วนชนิดอาคาร อาคารเดี่ยว อาคารแฝด อาคารแถว อื่นๆประเภทอาคาร สถาบัน บ้านพักอาศัย ธุรกิจการค้า ศาสนาคารรูปแบบอาคาร อาคารลาวประยุกต์ อาคารลาวอาณานิคม อาคารอาณานิคมผู้ครอบครอง ราชการ ส่วนบุคคล หน่วยงานเอกชน องค์กรทางศาสนาการใช้ประโยชน์ บ้านพักอาศัย ธุรกิจการค้า สาธารณประโยชน์ ทิ้งร้างสภาพอาคาร ทరుดโทรมมาก ต้องซ่อมแซม ดีสถานภาพอาคาร อาคารทั่วไป อาคารอนุรักษ์ โบราณสถานข้อเสนอในการปรับปรุง คงสภาพและคงการใช้ คงสภาพและเปลี่ยนการใช้ เปลี่ยนสภาพและคงการใช้ เปลี่ยนสภาพและเปลี่ยนการใช้อื่นๆ.....
.....

รหัสอาคาร 12093006



นพตล ตั้งสกุล 2558

ชื่ออาคาร ปัจจุบัน โบสถ์ท่าแขก เดิม

ที่ตั้ง เลขที่ ถนน บ้าน ท่าแขกกกาง.....

เมือง ท่าแขก แขวง คำม่วน

ชนิดอาคาร อาคารเดี่ยว อาคารแฝด อาคารแถว อื่นๆประเภทอาคาร สถาบัน บ้านพักอาศัย ธุรกิจการค้า ศาสนาคารรูปแบบอาคาร อาคารลาวประยุกต์ อาคารลาวอาณานิคม อาคารอาณานิคมผู้ครอบครอง ราชการ ส่วนบุคคล หน่วยงานเอกชน องค์การทางศาสนาการใช้ประโยชน์ บ้านพักอาศัย ธุรกิจการค้า สาธารณประโยชน์ ทิ้งร้างสภาพอาคาร ทరుดโทรมมาก ต้องซ่อมแซม ดีสถานภาพอาคาร อาคารทั่วไป อาคารอนุรักษ์ โบราณสถานข้อเสนอในการปรับปรุง คงสภาพและคงการใช้ คงสภาพและเปลี่ยนการใช้ เปลี่ยนสภาพและคงการใช้ เปลี่ยนสภาพและเปลี่ยนการใช้

อื่นๆ.....

รหัสอาคาร 12093007



นพดล ตั้งสกุล 2558

ชื่ออาคาร ปัจจุบัน บ้านพักอาศัย เดิม

ที่ตั้ง เลขที่ ถนน บ้าน ท่าแขกทาง
เมือง ท่าแขก แขวง คำม่วนชนิดอาคาร อาคารเดี่ยว อาคารแฝด อาคารแถว อื่นๆประเภทอาคาร สถาบัน บ้านพักอาศัย ธุรกิจการค้า ศาสนาคารรูปแบบอาคาร อาคารลาวประยุกต์ อาคารลาวอาณานิคม อาคารอาณานิคมผู้ครอบครอง ราชการ ส่วนบุคคล หน่วยงานเอกชน องค์การทางศาสนาการใช้ประโยชน์ บ้านพักอาศัย ธุรกิจการค้า สาธารณประโยชน์ ทิ้งร้างสภาพอาคาร ทరుดโทรมมาก ต้องซ่อมแซม ดีสถานภาพอาคาร อาคารทั่วไป อาคารอนุรักษ์ โบราณสถานข้อเสนอในการปรับปรุง คงสภาพและคงการใช้ คงสภาพและเปลี่ยนการใช้ เปลี่ยนสภาพและคงการใช้ เปลี่ยนสภาพและเปลี่ยนการใช้

อื่นๆ

.....

รหัสอาคาร 12093008

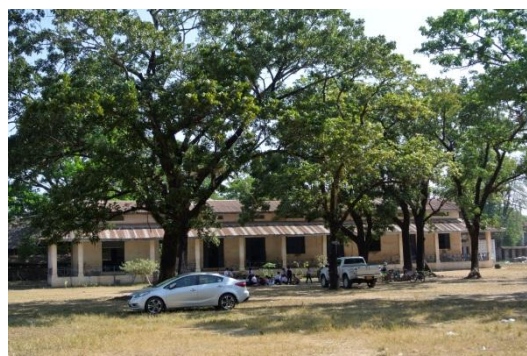

นพดล ตั้งสกุล 2558

ชื่ออาคาร ปัจจุบัน โรงเรียนเมืองท่าแขก เดิม

ที่ตั้ง เลขที่ ถนน บ้าน ท่าแขกกกาง
เมือง ท่าแขก แขวง คำม่วน

ชนิดอาคาร อาคารเดี่ยว อาคารแฝด อาคารแถว อื่นๆ

ประเภทอาคาร สถาบัน บ้านพักอาศัย ธุรกิจการค้า ศาสนาคาร

รูปแบบอาคาร อาคารลาวประยุกต์ อาคารลาวอาณานิคม อาคารอาณานิคม

ผู้ครอบครอง ราชการ ส่วนบุคคล หน่วยงานเอกชน องค์การทางศาสนา

การใช้ประโยชน์ บ้านพักอาศัย ธุรกิจการค้า สาธารณประโยชน์ ที่ว่าง

สภาพอาคาร ทరుดโทรมมาก ต้องซ่อมแซม ดี

สถานภาพอาคาร อาคารทั่วไป อาคารอนุรักษ์ โบราณสถาน

ข้อเสนอในการปรับปรุง คงสภาพและคงการใช้ คงสภาพและเปลี่ยนการใช้
 เปลี่ยนสภาพและคงการใช้ เปลี่ยนสภาพและเปลี่ยนการใช้

อื่นๆ.....

รหัสอาคาร 12093009



นพดล ตั้งสกุล 2558

ชื่ออาคาร ปัจจุบัน โรงเรียนเมืองท่าแขก เดิม

ที่ตั้ง เลขที่ ถนน บ้าน ท่าแขกกวาง
เมือง ท่าแขก แขวง คำม่วนชนิดอาคาร อาคารเดี่ยว อาคารแฝด อาคารแถว อื่นๆประเภทอาคาร สถาบัน บ้านพักอาศัย ธุรกิจการค้า ศาสนาคารรูปแบบอาคาร อาคารลาวประยุกต์ อาคารลาวอาณานิคม อาคารอาณานิคมผู้ครอบครอง ราชการ ส่วนบุคคล หน่วยงานเอกชน องค์กรทางศาสนาการใช้ประโยชน์ บ้านพักอาศัย ธุรกิจการค้า สาธารณประโยชน์ ทิ้งร้างสภาพอาคาร ทరుดโทรมมาก ดีพอสมควร ดีสถานภาพอาคาร อาคารทั่วไป อาคารอนุรักษ์ โบราณสถานข้อเสนอในการปรับปรุง คงสภาพและคงการใช้ คงสภาพและเปลี่ยนการใช้ เปลี่ยนสภาพและคงการใช้ เปลี่ยนสภาพและเปลี่ยนการใช้

อื่นๆ.....

รหัสอาคาร 12093010



นพดล ตั้งสกุล 2558

ชื่ออาคาร ปัจจุบัน บ้านพักอาศัย เดิม

ที่ตั้ง เลขที่ ถนน บ้าน ท่าแขกกวาง
เมือง ท่าแขก แขวง คำม่วน

ชนิดอาคาร อาคารเดี่ยว อาคารแฝด อาคารแถว อื่นๆ

ประเภทอาคาร สถาบัน บ้านพักอาศัย ธุรกิจการค้า ศาสนาคาร

รูปแบบอาคาร อาคารลาวประยุกต์ อาคารลาวอาณานิคม อาคารอาณานิคม

ผู้ครอบครอง ราชการ ส่วนบุคคล หน่วยงานเอกชน องค์กรทางศาสนา

การใช้ประโยชน์ บ้านพักอาศัย ธุรกิจการค้า สาธารณประโยชน์ ทิ้งร้าง

สภาพอาคาร ทరుดโทรมมาก ต้องซ่อมแซม ดี

สถานภาพอาคาร อาคารทั่วไป อาคารอนุรักษ์ โบราณสถาน

ข้อเสนอในการปรับปรุง คงสภาพและคงการใช้ คงสภาพและเปลี่ยนการใช้
 เปลี่ยนสภาพและคงการใช้ เปลี่ยนสภาพและเปลี่ยนการใช้

อื่นๆ

.....

แขวงสะหวันนะเขต

รหัสอาคาร 13106001



มหาวิทยาลัยมหาสารคาม

ชื่ออาคาร ปัจจุบัน ตึกแถว เดิม

ที่ตั้ง เลขที่ ถนน กวอดวง บ้าน ไชยะพุม
เมือง ไกสอน พมวิหาน แขวง สะหวันนะเขต

ชนิดอาคาร อาคารเดี่ยว อาคารแฝด อาคารแถว อื่นๆ

ประเภทอาคาร สถาบัน บ้านพักอาศัย ธุรกิจการค้า ศาสนาคาร

รูปแบบอาคาร อาคารลาวประยุกต์ อาคารลาวอาณานิคม อาคารอาณานิคม

ผู้ครอบครอง ราชการ ส่วนบุคคล หน่วยงานเอกชน องค์การทางศาสนา

การใช้ประโยชน์ บ้านพักอาศัย ธุรกิจการค้า สาธารณประโยชน์ ทิ้งร้าง

สภาพอาคาร ทరుดโทรมมาก ต้องซ่อมแซม ดี

สถานภาพอาคาร อาคารทั่วไป อาคารอนุรักษ์ โบราณสถาน

ข้อเสนอในการปรับปรุง คงสภาพและคงการใช้ คงสภาพและเปลี่ยนการใช้
 เปลี่ยนสภาพและคงการใช้ เปลี่ยนสภาพและเปลี่ยนการใช้

อื่นๆ.....
.....

รหัสอาคาร 13106002



มหาวิทยาลัยมหาสารคาม

ชื่ออาคาร ปัจจุบัน บ้านพักอาศัย206 เดิม

ที่ตั้ง เลขที่ 206 ถนน กวอดหลวง บ้าน ไชยะพุม
เมือง ไกสอน พมวิหาน แขวง สะหวันนะเขต

ชนิดอาคาร อาคารเดี่ยว อาคารแฝด อาคารแถว อื่นๆ

ประเภทอาคาร สถาบัน บ้านพักอาศัย ธุรกิจการค้า ศาสนาคาร

รูปแบบอาคาร อาคารลาวประยุกต์ อาคารลาวอาณานิคม อาคารอาณานิคม

ผู้ครอบครอง ราชการ ส่วนบุคคล หน่วยงานเอกชน องค์กรทางศาสนา

การใช้ประโยชน์ บ้านพักอาศัย ธุรกิจการค้า สาธารณประโยชน์ ทิ้งร้าง

สภาพอาคาร ทรุดโทรมมาก ต้องซ่อมแซม ดี

สถานภาพอาคาร อาคารทั่วไป อาคารอนุรักษ์ โบราณสถาน

ข้อเสนอในการปรับปรุง คงสภาพและคงการใช้ คงสภาพและเปลี่ยนการใช้
 เปลี่ยนสภาพและคงการใช้ เปลี่ยนสภาพและเปลี่ยนการใช้

อื่นๆ.....

รหัสอาคาร 13106003



มหาวิทยาลัยมหาสารคาม

ชื่ออาคาร ปัจจุบัน บ้านพักอาศัย148 เดิม

ที่ตั้ง เลขที่ 148 ถนน กวอดวง บ้าน ไชยะพุม
เมือง ไกสอน พมวิหาน แขวง สะหวังนะเขต

ชนิดอาคาร อาคารเดี่ยว อาคารแฝด อาคารแถว อื่นๆ

ประเภทอาคาร สถาบัน บ้านพักอาศัย ธุรกิจการค้า ศาสนาคาร

รูปแบบอาคาร อาคารลาวประยุกต์ อาคารลาวอาณานิคม อาคารอาณานิคม

ผู้ครอบครอง ราชการ ส่วนบุคคล หน่วยงานเอกชน องค์การทางศาสนา

การใช้ประโยชน์ บ้านพักอาศัย ธุรกิจการค้า สาธารณประโยชน์ ทิ้งร้าง

สภาพอาคาร ทరుดโทรมมาก ต้องซ่อมแซม ดี

สถานภาพอาคาร อาคารทั่วไป อาคารอนุรักษ์ โบราณสถาน

ข้อเสนอในการปรับปรุง คงสภาพและคงการใช้ คงสภาพและเปลี่ยนการใช้
 เปลี่ยนสภาพและคงการใช้ เปลี่ยนสภาพและเปลี่ยนการใช้

อื่นๆ.....

รหัสอาคาร 13106004



มหาวิทยาลัยมหาสารคาม

ชื่ออาคาร ปัจจุบัน บ้านพักอาศัย เดิม

ที่ตั้ง เลขที่ ถนน กวอดระวาง บ้าน ไชยะพุม
เมือง โกสพนมวิหาน แขวง สหวันนะเขต

ชนิดอาคาร อาคารเดี่ยว อาคารแฝด อาคารแถว อื่นๆ

ประเภทอาคาร สถาบัน บ้านพักอาศัย ธุรกิจการค้า ศาสนาคาร

รูปแบบอาคาร อาคารลาวประยุกต์ อาคารลาวอาณานิคม อาคารอาณานิคม

ผู้ครอบครอง ราชการ ส่วนบุคคล หน่วยงานเอกชน องค์การทางศาสนา

การใช้ประโยชน์ บ้านพักอาศัย ธุรกิจการค้า สาธารณประโยชน์ ทิ้งร้าง

สภาพอาคาร ทరుดโทรมมาก ต้องซ่อมแซม ดี

สถานภาพอาคาร อาคารทั่วไป อาคารอนุรักษ์ โบราณสถาน

ข้อเสนอในการปรับปรุง คงสภาพและคงการใช้ คงสภาพและเปลี่ยนการใช้
 เปลี่ยนสภาพและคงการใช้ เปลี่ยนสภาพและเปลี่ยนการใช้

อื่นๆ.....

รหัสอาคาร 13106005



มหาวิทยาลัยมหาสารคาม

ชื่ออาคาร ปัจจุบัน บ้านพักอาศัย เดิม

ที่ตั้ง เลขที่ ถนน กวอดวง บ้าน ไชยะพุม
เมือง ไกสอน พมวิหาน แขวง สะหวันนะเขต

ชนิดอาคาร อาคารเดี่ยว อาคารแฝด อาคารแถว อื่นๆ

ประเภทอาคาร สถาบัน บ้านพักอาศัย ธุรกิจการค้า ศาสนาคาร

รูปแบบอาคาร อาคารลาวประยุกต์ อาคารลาวอาณานิคม อาคารอาณานิคม

ผู้ครอบครอง ราชการ ส่วนบุคคล หน่วยงานเอกชน องค์กรทางศาสนา

การใช้ประโยชน์ บ้านพักอาศัย ธุรกิจการค้า สาธารณประโยชน์ ทิ้งร้าง

สภาพอาคาร ทรุดโทรมมาก ต้องซ่อมแซม ดี

สถานภาพอาคาร อาคารทั่วไป อาคารอนุรักษ์ โบราณสถาน

ข้อเสนอในการปรับปรุง คงสภาพและคงการใช้ คงสภาพและเปลี่ยนการใช้
 เปลี่ยนสภาพและคงการใช้ เปลี่ยนสภาพและเปลี่ยนการใช้

อื่นๆ

รหัสอาคาร 13106006



มหาวิทยาลัยมหาสารคาม

ชื่ออาคาร ปัจจุบัน บ้านพักอาศัย เดิม

ที่ตั้ง เลขที่ ถนน กวอดวง บ้าน ไชยะพุม
เมือง ไกสอน พมวิหาน แขวง สะหวันนะเขต

ชนิดอาคาร อาคารเดี่ยว อาคารแฝด อาคารแถว อื่นๆ

ประเภทอาคาร สถาบัน บ้านพักอาศัย ธุรกิจการค้า ศาสนาคาร

รูปแบบอาคาร อาคารลาวประยุกต์ อาคารลาวอาณานิคม อาคารอาณานิคม

ผู้ครอบครอง ราชการ ส่วนบุคคล หน่วยงานเอกชน องค์กรทางศาสนา

การใช้ประโยชน์ บ้านพักอาศัย ธุรกิจการค้า สาธารณประโยชน์ ทิ้งร้าง

สภาพอาคาร ทరుดโทรมมาก ต้องซ่อมแซม ดี

สถานภาพอาคาร อาคารทั่วไป อาคารอนุรักษ์ โบราณสถาน

ข้อเสนอในการปรับปรุง คงสภาพและคงการใช้ คงสภาพและเปลี่ยนการใช้
 เปลี่ยนสภาพและคงการใช้ เปลี่ยนสภาพและเปลี่ยนการใช้

อื่นๆ

.....

รหัสอาคาร 13106007



มหาวิทยาลัยมหาสารคาม

ชื่ออาคาร ปัจจุบัน ตึกแถว เดิม

ที่ตั้ง เลขที่ ถนน กวอดหลวง บ้าน ไชยะพุม
เมือง ไกสอน พมวิหาน แขวง สะหวังนะเขตชนิดอาคาร อาคารเดี่ยว อาคารแฝด อาคารแถว อื่นๆ
ประเภทอาคาร สถาบัน บ้านพักอาศัย ธุรกิจการค้า ศาสนาคาร
รูปแบบอาคาร อาคารลาวประยุกต์ อาคารลาวอาณานิคม อาคารอาณานิคม
ผู้ครอบครอง ราชการ ส่วนบุคคล หน่วยงานเอกชน องค์กรทางศาสนาการใช้ประโยชน์ บ้านพักอาศัย ธุรกิจการค้า สาธารณประโยชน์ ทิ้งร้างสภาพอาคาร ทరుดโทรมมาก ต้องซ่อมแซม ดีสถานภาพอาคาร อาคารทั่วไป อาคารอนุรักษ์ โบราณสถานข้อเสนอในการปรับปรุง คงสภาพและคงการใช้ คงสภาพและเปลี่ยนการใช้
 เปลี่ยนสภาพและคงการใช้ เปลี่ยนสภาพและเปลี่ยนการใช้

อื่นๆ

รหัสอาคาร 13106008



มหาวิทยาลัยมหาสารคาม

ชื่ออาคาร ปัจจุบัน ตึกแถว125/2 เดิม

ที่ตั้ง เลขที่ 125/2 ถนน ภูอลดวง บ้าน ไชยะพุม
เมือง ไกสอน พมวิหาน แขวง สะหวังนะเขต

ชนิดอาคาร อาคารเดี่ยว อาคารแฝด อาคารแถว อื่นๆ

ประเภทอาคาร สถาบัน บ้านพักอาศัย ธุรกิจการค้า ศาสนาคาร

รูปแบบอาคาร อาคารลาวประยุกต์ อาคารลาวอาณานิคม อาคารอาณานิคม

ผู้ครอบครอง ราชการ ส่วนบุคคล หน่วยงานเอกชน องค์กรทางศาสนา

การใช้ประโยชน์ บ้านพักอาศัย ธุรกิจการค้า สาธารณประโยชน์ ทิ้งร้าง

สภาพอาคาร ทరుดโทรมมาก ต้องซ่อมแซม ดี

สถานภาพอาคาร อาคารทั่วไป อาคารอนุรักษ์ โบราณสถาน

ข้อเสนอในการปรับปรุง คงสภาพและคงการใช้ คงสภาพและเปลี่ยนการใช้
 เปลี่ยนสภาพและคงการใช้ เปลี่ยนสภาพและเปลี่ยนการใช้

อื่นๆ.....
.....

รหัสอาคาร 13106009



มหาวิทยาลัยมหาสารคาม

ชื่ออาคาร ปัจจุบัน ตึกแถว184/4 เดิม

ที่ตั้ง เลขที่ 184/4 ถนน กวอดวง บ้าน ไชยะพุม
เมือง ไกสอน พมวิหาน แขวง สะหวันนะเขต

ชนิดอาคาร อาคารเดี่ยว อาคารแฝด อาคารแถว อื่นๆ

ประเภทอาคาร สถาบัน บ้านพักอาศัย ธุรกิจการค้า ศาสนาคาร

รูปแบบอาคาร อาคารลาวประยุกต์ อาคารลาวอาณานิคม อาคารอาณานิคม

ผู้ครอบครอง ราชการ ส่วนบุคคล หน่วยงานเอกชน องค์กรทางศาสนา

การใช้ประโยชน์ บ้านพักอาศัย ธุรกิจการค้า สาธารณประโยชน์ ทิ้งร้าง

สภาพอาคาร ทరుดโทรมมาก ต้องซ่อมแซม ดี

สถานภาพอาคาร อาคารทั่วไป อาคารอนุรักษ์ โบราณสถาน

ข้อเสนอในการปรับปรุง คงสภาพและคงการใช้ คงสภาพและเปลี่ยนการใช้
 เปลี่ยนสภาพและคงการใช้ เปลี่ยนสภาพและเปลี่ยนการใช้

อื่นๆ

.....

รหัสอาคาร 13106010



มหาวิทยาลัยมหาสารคาม

ชื่ออาคาร ปัจจุบัน ตึกแถว เดิม

ที่ตั้ง เลขที่ ถนน กวอดวง บ้าน ไชยะพุม
เมือง ไกสอน พมวิหาน แขวง สะหวั้งเขต

ชนิดอาคาร อาคารเดี่ยว อาคารแฝด อาคารแถว อื่นๆ

ประเภทอาคาร สถาบัน บ้านพักอาศัย ธุรกิจการค้า ศาสนาคาร

รูปแบบอาคาร อาคารลาวประยุกต์ อาคารลาวอาณานิคม อาคารอาณานิคม

ผู้ครอบครอง ราชการ ส่วนบุคคล หน่วยงานเอกชน องค์กรทางศาสนา

การใช้ประโยชน์ บ้านพักอาศัย ธุรกิจการค้า สาธารณประโยชน์ ทิ้งร้าง

สภาพอาคาร ทరుดโทรมมาก ต้องซ่อมแซม ดี

สถานภาพอาคาร อาคารทั่วไป อาคารอนุรักษ์ โบราณสถาน

ข้อเสนอในการปรับปรุง คงสภาพและคงการใช้ คงสภาพและเปลี่ยนการใช้
 เปลี่ยนสภาพและคงการใช้ เปลี่ยนสภาพและเปลี่ยนการใช้

อื่นๆ.....

รหัสอาคาร 13106011



มหาวิทยาลัยมหาสารคาม

ชื่ออาคาร ปัจจุบัน ตึกแถว เดิม

ที่ตั้ง เลขที่ ถนน กวอดวง บ้าน ไชยะพุม
เมือง โกสอณ พมวิหาน แขวง สหวันนะเขต

ชนิดอาคาร อาคารเดี่ยว อาคารแฝด อาคารแถว อื่นๆ

ประเภทอาคาร สถาบัน บ้านพักอาศัย ธุรกิจการค้า ศาสนาคาร

รูปแบบอาคาร อาคารลาวประยุกต์ อาคารลาวอาณานิคม อาคารอาณานิคม

ผู้ครอบครอง ราชการ ส่วนบุคคล หน่วยงานเอกชน องค์การทางศาสนา

การใช้ประโยชน์ บ้านพักอาศัย ธุรกิจการค้า สาธารณประโยชน์ ทิ้งร้าง

สภาพอาคาร ทรุดโทรมมาก ต้องซ่อมแซม ดี

สถานภาพอาคาร อาคารทั่วไป อาคารอนุรักษ์ โบราณสถาน

ข้อเสนอในการปรับปรุง คงสภาพและคงการใช้ คงสภาพและเปลี่ยนการใช้
 เปลี่ยนสภาพและคงการใช้ เปลี่ยนสภาพและเปลี่ยนการใช้

อื่นๆ.....
.....

รหัสอาคาร 13106012



มหาวิทยาลัยมหาสารคาม

ชื่ออาคาร ปัจจุบัน ตึกแถว เดิม

ที่ตั้ง เลขที่ ถนน กวอดระวง บ้าน ไชยะพุม
เมือง ไกสอน พมวิหาน แขวง สะหวันนะเขต

ชนิดอาคาร อาคารเดี่ยว อาคารแฝด อาคารแถว อื่นๆ

ประเภทอาคาร สถาบัน บ้านพักอาศัย ธุรกิจการค้า ศาสนาคาร

รูปแบบอาคาร อาคารลาวประยุกต์ อาคารลาวอาณานิคม อาคารอาณานิคม

ผู้ครอบครอง ราชการ ส่วนบุคคล หน่วยงานเอกชน องค์กรทางศาสนา

การใช้ประโยชน์ บ้านพักอาศัย ธุรกิจการค้า สาธารณประโยชน์ ทิ้งร้าง

สภาพอาคาร ทరుดโทรมมาก ต้องซ่อมแซม ดี

สถานภาพอาคาร อาคารทั่วไป อาคารอนุรักษ์ โบราณสถาน

ข้อเสนอในการปรับปรุง คงสภาพและคงการใช้ คงสภาพและเปลี่ยนการใช้
 เปลี่ยนสภาพและคงการใช้ เปลี่ยนสภาพและเปลี่ยนการใช้

อื่นๆ.....
.....

รหัสอาคาร 13106013



มหาวิทยาลัยมหาสารคาม

ชื่ออาคาร ปัจจุบัน ตึกแถว เดิม

ที่ตั้ง เลขที่ ถนน กวอดหลวง บ้าน ไชยะพุม
เมือง ไกสอน พมวิหาน แขวง สะหวังนะเขต

ชนิดอาคาร อาคารเดี่ยว อาคารแฝด อาคารแถว อื่นๆ

ประเภทอาคาร สถาบัน บ้านพักอาศัย ธุรกิจการค้า ศาสนาคาร

รูปแบบอาคาร อาคารลาวประยุกต์ อาคารลาวอาณานิคม อาคารอาณานิคม

ผู้ครอบครอง ราชการ ส่วนบุคคล หน่วยงานเอกชน องค์กรทางศาสนา

การใช้ประโยชน์ บ้านพักอาศัย ธุรกิจการค้า สาธารณประโยชน์ ทิ้งร้าง

สภาพอาคาร ทరుดโทรมมาก ต้องซ่อมแซม ดี

สถานภาพอาคาร อาคารทั่วไป อาคารอนุรักษ์ โบราณสถาน

ข้อเสนอในการปรับปรุง คงสภาพและคงการใช้ คงสภาพและเปลี่ยนการใช้
 เปลี่ยนสภาพและคงการใช้ เปลี่ยนสภาพและเปลี่ยนการใช้

อื่นๆ.....

.....

รหัสอาคาร 13106014



มหาวิทยาลัยมหาสารคาม

ชื่ออาคาร ปัจจุบัน ตึกแถว เดิม

ที่ตั้ง เลขที่ ถนน กวอดวง บ้าน ไชยะพุม
เมือง ไกสอน พมวิหาน แขวง สะหวันนะเขต

ชนิดอาคาร อาคารเดี่ยว อาคารแฝด อาคารแถว อื่นๆ

ประเภทอาคาร สถาบัน บ้านพักอาศัย ธุรกิจการค้า ศาสนาคาร

รูปแบบอาคาร อาคารลาวประยุกต์ อาคารลาวอาณานิคม อาคารอาณานิคม

ผู้ครอบครอง ราชการ ส่วนบุคคล หน่วยงานเอกชน องค์กรทางศาสนา

การใช้ประโยชน์ บ้านพักอาศัย ธุรกิจการค้า สาธารณประโยชน์ ทิ้งร้าง

สภาพอาคาร ทరుดโทรมมาก ต้องซ่อมแซม ดี

สถานภาพอาคาร อาคารทั่วไป อาคารอนุรักษ์ โบราณสถาน

ข้อเสนอในการปรับปรุง คงสภาพและคงการใช้ คงสภาพและเปลี่ยนการใช้
 เปลี่ยนสภาพและคงการใช้ เปลี่ยนสภาพและเปลี่ยนการใช้

อื่นๆ

.....

รหัสอาคาร 13106015



มหาวิทยาลัยมหาสารคาม

ชื่ออาคาร ปัจจุบัน ตึกแถว เดิม

ที่ตั้ง เลขที่ ถนน ภูยอดวง บ้าน ไชยะพุม
เมือง ไกสอน พมวิหาน แขวง สะหวันนะเขต

ชนิดอาคาร อาคารเดี่ยว อาคารแฝด อาคารแถว อื่นๆ

ประเภทอาคาร สถาบัน บ้านพักอาศัย ธุรกิจการค้า ศาสนาคาร

รูปแบบอาคาร อาคารลาวประยุกต์ อาคารลาวอาณานิคม อาคารอาณานิคม

ผู้ครอบครอง ราชการ ส่วนบุคคล หน่วยงานเอกชน องค์การทางศาสนา

การใช้ประโยชน์ บ้านพักอาศัย ธุรกิจการค้า สาธารณประโยชน์ ทิ้งร้าง

สภาพอาคาร ทรุดโทรมมาก ต้องซ่อมแซม ดี

สถานภาพอาคาร อาคารทั่วไป อาคารอนุรักษ์ โบราณสถาน

ข้อเสนอในการปรับปรุง คงสภาพและคงการใช้ คงสภาพและเปลี่ยนการใช้
 เปลี่ยนสภาพและคงการใช้ เปลี่ยนสภาพและเปลี่ยนการใช้

อื่นๆ.....

.....

รหัสอาคาร 13106016



มหาวิทยาลัยมหาสารคาม

ชื่ออาคาร ปัจจุบัน ตึกแถว เดิม

ที่ตั้ง เลขที่ ถนน กวอดวง บ้าน ไชยะพุม
เมือง โกสอณ พมวิหาน แขวง สะหวันนะเขต

ชนิดอาคาร อาคารเดี่ยว อาคารแฝด อาคารแถว อื่นๆ

ประเภทอาคาร สถาบัน บ้านพักอาศัย ธุรกิจการค้า ศาสนาคาร

รูปแบบอาคาร อาคารลาวประยุกต์ อาคารลาวอาณานิคม อาคารอาณานิคม

ผู้ครอบครอง ราชการ ส่วนบุคคล หน่วยงานเอกชน องค์การทางศาสนา

การใช้ประโยชน์ บ้านพักอาศัย ธุรกิจการค้า สาธารณประโยชน์ ทิ้งร้าง

สภาพอาคาร ทరుดโทรมมาก ต้องซ่อมแซม ดี

สถานภาพอาคาร อาคารทั่วไป อาคารอนุรักษ์ โบราณสถาน

ข้อเสนอในการปรับปรุง คงสภาพและคงการใช้ คงสภาพและเปลี่ยนการใช้
 เปลี่ยนสภาพและคงการใช้ เปลี่ยนสภาพและเปลี่ยนการใช้

อื่นๆ.....

.....

รหัสอาคาร 13106017



มหาวิทยาลัยมหาสารคาม

ชื่ออาคาร ปัจจุบัน ตึกแถว เดิม

ที่ตั้ง เลขที่ ถนน กวอดวง บ้าน ไชยะพุม
เมือง โกสอพนมวิหาน แขวง สะหวังนระเขต

ชนิดอาคาร อาคารเดี่ยว อาคารแฝด อาคารแถว อื่นๆ

ประเภทอาคาร สถาบัน บ้านพักอาศัย ธุรกิจการค้า ศาสนาคาร

รูปแบบอาคาร อาคารลาวประยุกต์ อาคารลาวอาณานิคม อาคารอาณานิคม

ผู้ครอบครอง ราชการ ส่วนบุคคล หน่วยงานเอกชน องค์กรทางศาสนา

การใช้ประโยชน์ บ้านพักอาศัย ธุรกิจการค้า สาธารณประโยชน์ ทิ้งร้าง

สภาพอาคาร ทรุดโทรมมาก ต้องซ่อมแซม ดี

สถานภาพอาคาร อาคารทั่วไป อาคารอนุรักษ์ โบราณสถาน

ข้อเสนอในการปรับปรุง คงสภาพและคงการใช้ คงสภาพและเปลี่ยนการใช้
 เปลี่ยนสภาพและคงการใช้ เปลี่ยนสภาพและเปลี่ยนการใช้

อื่นๆ.....

.....

รหัสอาคาร 13106018



มหาวิทยาลัยมหาสารคาม

ชื่ออาคาร ปัจจุบัน บ้านพักอาศัย เดิม

ที่ตั้ง เลขที่ ถนน กวอดระวง บ้าน ไชยะพุม
เมือง ไกสอน พมวิหาน แขวง สะหวันนะเขต

ชนิดอาคาร อาคารเดี่ยว อาคารแฝด อาคารแถว อื่นๆ

ประเภทอาคาร สถาบัน บ้านพักอาศัย ธุรกิจการค้า ศาสนาคาร

รูปแบบอาคาร อาคารลาวประยุกต์ อาคารลาวอาณานิคม อาคารอาณานิคม

ผู้ครอบครอง ราชการ ส่วนบุคคล หน่วยงานเอกชน องค์กรทางศาสนา

การใช้ประโยชน์ บ้านพักอาศัย ธุรกิจการค้า สาธารณประโยชน์ ทิ้งร้าง

สภาพอาคาร ทรุดโทรมมาก ต้องซ่อมแซม ดี

สถานภาพอาคาร อาคารทั่วไป อาคารอนุรักษ์ โบราณสถาน

ข้อเสนอในการปรับปรุง คงสภาพและคงการใช้ คงสภาพและเปลี่ยนการใช้
 เปลี่ยนสภาพและคงการใช้ เปลี่ยนสภาพและเปลี่ยนการใช้

อื่นๆ

รหัสอาคาร 13106019



.....มหาวิทยาลัยมหาสารคาม

ชื่ออาคาร ปัจจุบัน โรงเรียน เดิม

ที่ตั้ง เลขที่ ถนน กวอดวง บ้าน ไชยะพุม
เมือง โกสอณ พมวิหาน แขวง สะหวันนะเขต

ชนิดอาคาร อาคารเดี่ยว อาคารแฝด อาคารแถว อื่นๆ

ประเภทอาคาร สถาบัน บ้านพักอาศัย ธุรกิจการค้า ศาสนาคาร

รูปแบบอาคาร อาคารลาวประยุกต์ อาคารลาวอาณานิคม อาคารอาณานิคม

ผู้ครอบครอง ราชการ ส่วนบุคคล หน่วยงานเอกชน องค์การทางศาสนา

การใช้ประโยชน์ บ้านพักอาศัย ธุรกิจการค้า สาธารณประโยชน์ ทิ้งร้าง

สภาพอาคาร ทరుดโทรมมาก ต้องซ่อมแซม ดี

สถานภาพอาคาร อาคารทั่วไป อาคารอนุรักษ์ โบราณสถาน

ข้อเสนอในการปรับปรุง คงสภาพและคงการใช้ คงสภาพและเปลี่ยนการใช้
 เปลี่ยนสภาพและคงการใช้ เปลี่ยนสภาพและเปลี่ยนการใช้

อื่นๆ.....

.....

รหัสอาคาร 13106020



มหาวิทยาลัยมหาสารคาม

ชื่ออาคาร ปัจจุบัน สำนักงานการเงิน เดิม

ที่ตั้ง เลขที่ ถนน กวอดวง บ้าน ไชยะพุม
เมือง ไกสอน พมวิหาน แขวง สะหวั่นนะเขต

ชนิดอาคาร อาคารเดี่ยว อาคารแฝด อาคารแถว อื่นๆ

ประเภทอาคาร สถาบัน บ้านพักอาศัย ธุรกิจการค้า ศาสนาคาร

รูปแบบอาคาร อาคารลาวประยุกต์ อาคารลาวอาณานิคม อาคารอาณานิคม

ผู้ครอบครอง ราชการ ส่วนบุคคล หน่วยงานเอกชน องค์กรทางศาสนา

การใช้ประโยชน์ บ้านพักอาศัย ธุรกิจการค้า สาธารณประโยชน์ ทิ้งร้าง

สภาพอาคาร ทรุดโทรมมาก ต้องซ่อมแซม ดี

สถานภาพอาคาร อาคารทั่วไป อาคารอนุรักษ์ โบราณสถาน

ข้อเสนอในการปรับปรุง คงสภาพและคงการใช้ คงสภาพและเปลี่ยนการใช้
 เปลี่ยนสภาพและคงการใช้ เปลี่ยนสภาพและเปลี่ยนการใช้

อื่นๆ.....

รหัสอาคาร 13106021



มหาวิทยาลัยมหาสารคาม

ชื่ออาคาร ปัจจุบัน วัดคาทอลิกนักบุญเทเรซ่า เดิม

ที่ตั้ง เลขที่ ถนน กวอดวง บ้าน ไชยะพุม
เมือง โกสอพนมวิหาน แขวง สะทวันนะเขต

ชนิดอาคาร อาคารเดี่ยว อาคารแฝด อาคารแถว อื่นๆ

ประเภทอาคาร สถาบัน บ้านพักอาศัย ธุรกิจการค้า ศาสนาคาร

รูปแบบอาคาร อาคารลาวประยุกต์ อาคารลาวอาณานิคม อาคารอาณานิคม

ผู้ครอบครอง ราชการ ส่วนบุคคล หน่วยงานเอกชน องค์การทางศาสนา

การใช้ประโยชน์ บ้านพักอาศัย ธุรกิจการค้า สาธารณประโยชน์ ทิ้งร้าง

สภาพอาคาร ทరుดโทรมมาก ต้องซ่อมแซม ดี

สถานภาพอาคาร อาคารทั่วไป อาคารอนุรักษ์ โบราณสถาน

ข้อเสนอในการปรับปรุง คงสภาพและคงการใช้ คงสภาพและเปลี่ยนการใช้
 เปลี่ยนสภาพและคงการใช้ เปลี่ยนสภาพและเปลี่ยนการใช้

อื่นๆ.....

รหัสอาคาร 13107022



ธนูเพชร อ่อนม่วง 2559

ชื่ออาคาร ปัจจุบัน สโมสรแก๊งกอก เดิม

ที่ตั้ง เลขที่ ถนน บ้าน แก๊งกอกดง

เมือง จำปอน แขวง สะหวันนะเขต

ชนิดอาคาร อาคารเดี่ยว อาคารแฝด อาคารแถว อื่นๆ

ประเภทอาคาร สถาบัน บ้านพักอาศัย ธุรกิจการค้า ศาสนาคาร

รูปแบบอาคาร อาคารลาวประยุกต์ อาคารลาวอาณานิคม อาคารอาณานิคม

ผู้ครอบครอง ราชการ ส่วนบุคคล หน่วยงานเอกชน องค์กรทางศาสนา

การใช้ประโยชน์ บ้านพักอาศัย ธุรกิจการค้า สาธารณประโยชน์ ทิ้งร้าง

สภาพอาคาร ทరుดโทรมมาก ต้องซ่อมแซม ดี

สถานภาพอาคาร อาคารทั่วไป อาคารอนุรักษ์ โบราณสถาน

ข้อเสนอในการปรับปรุง คงสภาพและคงการใช้ คงสภาพและเปลี่ยนการใช้

เปลี่ยนสภาพและคงการใช้ เปลี่ยนสภาพและเปลี่ยนการใช้

อื่นๆ

.....

รหัสอาคาร 13107023



ธนุเพชร อ่อนม่วง 2559

ชื่ออาคาร ปัจจุบัน สำนักงานแรงงานสวัสดิการ เดิม สำนักงานฝรั่งเศส.....

ที่ตั้ง เลขที่ ถนน บ้าน แก้งกอกดง.....

เมือง จำปอน แขวง สะหวันนะเขต.....

ชนิดอาคาร อาคารเดี่ยว อาคารแฝด อาคารแถว อื่นๆประเภทอาคาร สถาบัน บ้านพักอาศัย ธุรกิจการค้า ศาสนาคารรูปแบบอาคาร อาคารลาวประยุกต์ อาคารลาวอาณานิคม อาคารอาณานิคมผู้ครอบครอง ราชการ ส่วนบุคคล หน่วยงานเอกชน องค์กรทางศาสนาการใช้ประโยชน์ บ้านพักอาศัย ธุรกิจการค้า สาธารณประโยชน์ ทิ้งร้างสภาพอาคาร ทరుตโทรมมาก ต้องซ่อมแซม ดีสถานภาพอาคาร อาคารทั่วไป อาคารอนุรักษ์ โบราณสถานข้อเสนอในการปรับปรุง คงสภาพและคงการใช้ คงสภาพและเปลี่ยนการใช้ เปลี่ยนสภาพและคงการใช้ เปลี่ยนสภาพและเปลี่ยนการใช้

อื่นๆ.....

รหัสอาคาร 13107024



ธนุเพชร อ่อนมาวง 2559

ชื่ออาคาร ปัจจุบัน สำนักงานไปรษณีย์โทรคม เดิม สำนักงานฝรั่ง

ที่ตั้ง เลขที่ ถนน บ้าน แก้งกอกดง
เมือง จำปอน แขวง สะหวันนะเขตชนิดอาคาร อาคารเดี่ยว อาคารแฝด อาคารแถว อื่นๆประเภทอาคาร สถาบัน บ้านพักอาศัย ธุรกิจการค้า ศาสนาคารรูปแบบอาคาร อาคารลาวประยุกต์ อาคารลาวอาณานิคม อาคารอาณานิคมผู้ครอบครอง ราชการ ส่วนบุคคล หน่วยงานเอกชน องค์การทางศาสนาการใช้ประโยชน์ บ้านพักอาศัย ธุรกิจการค้า สาธารณประโยชน์ ทิ้งร้างสภาพอาคาร ทరుดโทรมมาก ต้องซ่อมแซม ดีสถานภาพอาคาร อาคารทั่วไป อาคารอนุรักษ์ โบราณสถานข้อเสนอในการปรับปรุง คงสภาพและคงการใช้ คงสภาพและเปลี่ยนการใช้ เปลี่ยนสภาพและคงการใช้ เปลี่ยนสภาพและเปลี่ยนการใช้

อื่นๆ.....

.....

รหัสอาคาร 13107025



ธนูเพชร อ่อนมาวง 2559

ชื่ออาคาร ปัจจุบัน สำนักงานยุติธรรม เดิม

ที่ตั้ง เลขที่ ถนน บ้าน แก้งกอกดง

เมือง จำปอน แขวง สะหวันนะเขต

ชนิดอาคาร อาคารเดี่ยว อาคารแฝด อาคารแถว อื่นๆ

ประเภทอาคาร สถาบัน บ้านพักอาศัย ธุรกิจการค้า ศาสนาคาร

รูปแบบอาคาร อาคารลาวประยุกต์ อาคารลาวอาณานิคม อาคารอาณานิคม

ผู้ครอบครอง ราชการ ส่วนบุคคล หน่วยงานเอกชน องค์กรทางศาสนา

การใช้ประโยชน์ บ้านพักอาศัย ธุรกิจการค้า สาธารณประโยชน์ ทิ้งร้าง

สภาพอาคาร ทరుดโทรมมาก ต้องซ่อมแซม ดี

สถานภาพอาคาร อาคารทั่วไป อาคารอนุรักษ์ โบราณสถาน

ข้อเสนอในการปรับปรุง คงสภาพและคงการใช้ คงสภาพและเปลี่ยนการใช้

เปลี่ยนสภาพและคงการใช้ เปลี่ยนสภาพและเปลี่ยนการใช้

อื่นๆ.....

.....

รหัสอาคาร 13107026



ธนูเพชร อ่อนมาวง 2559

ชื่ออาคาร ปัจจุบัน โรงเรียนผาปกเด็ก เดิม

ที่ตั้ง เลขที่ ถนน บ้าน แก้งกอกดง

เมือง จำพอน แขวง สะหวันนะเขต

ชนิดอาคาร อาคารเดี่ยว อาคารแฝด อาคารแถว อื่นๆ

ประเภทอาคาร สถาบัน บ้านพักอาศัย ธุรกิจการค้า ศาสนาคาร

รูปแบบอาคาร อาคารลาวประยุกต์ อาคารลาวอาณานิคม อาคารอาณานิคม

ผู้ครอบครอง ราชการ ส่วนบุคคล หน่วยงานเอกชน องค์การทางศาสนา

การใช้ประโยชน์ บ้านพักอาศัย ธุรกิจการค้า สาธารณประโยชน์ ทิ้งร้าง

สภาพอาคาร ทరుดโทรมมาก ต้องซ่อมแซม ดี

สถานภาพอาคาร อาคารทั่วไป อาคารอนุรักษ์ โบราณสถาน

ข้อเสนอในการปรับปรุง คงสภาพและคงการใช้ คงสภาพและเปลี่ยนการใช้

เปลี่ยนสภาพและคงการใช้ เปลี่ยนสภาพและเปลี่ยนการใช้

อื่นๆ.....

.....

รหัสอาคาร 13107028



ธนูเพชร อ่อนมาวง 2559

ชื่ออาคาร ปัจจุบัน ศาลาวัดแก้งกอกดง เดิม

ที่ตั้ง เลขที่ ถนน บ้าน แก้งกอกดง
เมือง จำปอน แขวง สะหวันนะเขต

ชนิดอาคาร อาคารเดี่ยว อาคารแฝด อาคารแถว อื่นๆ

ประเภทอาคาร สถาบัน บ้านพักอาศัย ธุรกิจการค้า ศาสนาคาร

รูปแบบอาคาร อาคารลาวประยุกต์ อาคารลาวอาณานิคม อาคารอาณานิคม

ผู้ครอบครอง ราชการ ส่วนบุคคล หน่วยงานเอกชน องค์กรทางศาสนา

การใช้ประโยชน์ บ้านพักอาศัย ธุรกิจการค้า สาธารณประโยชน์ ทิ้งร้าง

สภาพอาคาร ทరుดโทรมมาก ต้องซ่อมแซม ดี

สถานภาพอาคาร อาคารทั่วไป อาคารอนุรักษ์ โบราณสถาน

ข้อเสนอในการปรับปรุง คงสภาพและคงการใช้ คงสภาพและเปลี่ยนการใช้
 เปลี่ยนสภาพและคงการใช้ เปลี่ยนสภาพและเปลี่ยนการใช้

อื่นๆ.....

.....

รหัสอาคาร 13107029



ธนุเพชร อ่อนมาวง 2559

ชื่ออาคาร ปัจจุบัน โรงพยาบาลฝรั่งเก่า เดิม

ที่ตั้ง เลขที่ ถนน บ้าน แก้งกอกดง

เมือง จำพอน แขวง สะหวั้งนะเขต

ชนิดอาคาร อาคารเดี่ยว อาคารแฝด อาคารแถว อื่นๆประเภทอาคาร สถาบัน บ้านพักอาศัย ธุรกิจการค้า ศาสนาคารรูปแบบอาคาร อาคารลาวประยุกต์ อาคารลาวอาณานิคม อาคารอาณานิคมผู้ครอบครอง ราชการ ส่วนบุคคล หน่วยงานเอกชน องค์การทางศาสนาการใช้ประโยชน์ บ้านพักอาศัย ธุรกิจการค้า สาธารณประโยชน์ ทิ้งร้างสภาพอาคาร ทరుดโทรมมาก ต้องซ่อมแซม ดีสถานภาพอาคาร อาคารทั่วไป อาคารอนุรักษ์ โบราณสถานข้อเสนอในการปรับปรุง คงสภาพและคงการใช้ คงสภาพและเปลี่ยนการใช้ เปลี่ยนสภาพและคงการใช้ เปลี่ยนสภาพและเปลี่ยนการใช้

อื่นๆ.....

แขวงจำปาสัก

รหัสอาคาร 16131001



มหาวิทยาลัยราชภัฏนครราชสีมา และมหาวิทยาลัยอุบลราชธานี พ.ศ. 2558

ชื่ออาคาร ปัจจุบัน สำนักงานศึกษาสงฆ์ เดิม

ที่ตั้ง เลขที่ ถนน 11 บ้าน วังหลวง
เมือง ปากเซ แขวง จำปาสัก

ชนิดอาคาร อาคารเดี่ยว อาคารแฝด อาคารแถว อื่นๆ

ประเภทอาคาร สถาบัน บ้านพักอาศัย ธุรกิจการค้า ศาสนาคาร

รูปแบบอาคาร อาคารลาวประยุกต์ อาคารลาวอาณานิคม อาคารอาณานิคม

ผู้ครอบครอง ราชการ ส่วนบุคคล หน่วยงานเอกชน องค์กรทางศาสนา

การใช้ประโยชน์ บ้านพักอาศัย ธุรกิจการค้า สาธารณประโยชน์ ทิ้งร้าง

สภาพอาคาร ทరుดโทรมมาก ต้องซ่อมแซม ดี

สถานภาพอาคาร อาคารทั่วไป อาคารอนุรักษ์ โบราณสถาน

ข้อเสนอในการปรับปรุง คงสภาพและคงการใช้ คงสภาพและเปลี่ยนการใช้

เปลี่ยนสภาพและคงการใช้ เปลี่ยนสภาพและเปลี่ยนการใช้

อื่นๆ

รหัสอาคาร 16131002



มหาวิทยาลัยราชภัฏนครราชสีมา และมหาวิทยาลัยอุบลราชธานี พ.ศ. 2558

ชื่ออาคาร ปัจจุบัน ตึกแถวหน้า BCEL เดิม

ที่ตั้ง เลขที่ ถนน 11 บ้าน วังหลวง

เมือง ปากเซ แขวง จำปาสัก

ชนิดอาคาร อาคารเดี่ยว อาคารแฝด อาคารแถว อื่นๆ

ประเภทอาคาร สถาบัน บ้านพักอาศัย ธุรกิจการค้า ศาสนาคาร

รูปแบบอาคาร อาคารลาวประยุกต์ อาคารลาวอาณานิคม อาคารอาณานิคม

ผู้ครอบครอง ราชการ ส่วนบุคคล หน่วยงานเอกชน องค์การทางศาสนา

การใช้ประโยชน์ บ้านพักอาศัย ธุรกิจการค้า สาธารณประโยชน์ ทิ้งร้าง

สภาพอาคาร ทరుดโทรมมาก ต้องซ่อมแซม ดี

สถานภาพอาคาร อาคารทั่วไป อาคารอนุรักษ์ โบราณสถาน

ข้อเสนอในการปรับปรุง คงสภาพและคงการใช้ คงสภาพและเปลี่ยนการใช้

เปลี่ยนสภาพและคงการใช้ เปลี่ยนสภาพและเปลี่ยนการใช้

อื่นๆ.....

.....

รหัสอาคาร 16131003



มหาวิทยาลัยราชภัฏนครราชสีมา และมหาวิทยาลัยอุบลราชธานี พ.ศ. 2558

ชื่ออาคาร ปัจจุบัน ตึกแถว หน้าวัดหลวง เดิม

ที่ตั้ง เลขที่ ถนน 11 บ้าน วัดหลวง

เมือง ปากเซ แขวง จำปาสัก

ชนิดอาคาร อาคารเดี่ยว อาคารแฝด อาคารแถว อื่นๆ

ประเภทอาคาร สถาบัน บ้านพักอาศัย ธุรกิจการค้า ศาสนาคาร

รูปแบบอาคาร อาคารลาวประยุกต์ อาคารลาวอาณานิคม อาคารอาณานิคม

ผู้ครอบครอง ราชการ ส่วนบุคคล หน่วยงานเอกชน องค์กรทางศาสนา

การใช้ประโยชน์ บ้านพักอาศัย ธุรกิจการค้า สาธารณประโยชน์ ทิ้งร้าง

สภาพอาคาร ทరుดโทรมมาก ต้องซ่อมแซม ดี

สถานภาพอาคาร อาคารทั่วไป อาคารอนุรักษ์ โบราณสถาน

ข้อเสนอในการปรับปรุง คงสภาพและคงการใช้ คงสภาพและเปลี่ยนการใช้

เปลี่ยนสภาพและคงการใช้ เปลี่ยนสภาพและเปลี่ยนการใช้

อื่นๆ.....

.....

รหัสอาคาร 16131004



มหาวิทยาลัยราชภัฏนครราชสีมา และมหาวิทยาลัยอุบลราชธานี พ.ศ. 2558

ชื่ออาคาร ปัจจุบัน ตึกแถว หน้าสมาคมจีน ปากเซ เดิม

ที่ตั้ง เลขที่ ถนน 11 บ้าน วังหลวง

เมือง ปากเซ แขวง จำปาสัก

ชนิดอาคาร อาคารเดี่ยว อาคารแฝด อาคารแถว อื่นๆ

ประเภทอาคาร สถาบัน บ้านพักอาศัย ธุรกิจการค้า ศาสนาคาร

รูปแบบอาคาร อาคารลาวประยุกต์ อาคารลาวอาณานิคม อาคารอาณานิคม

ผู้ครอบครอง ราชการ ส่วนบุคคล หน่วยงานเอกชน องค์กรทางศาสนา

การใช้ประโยชน์ บ้านพักอาศัย ธุรกิจการค้า สาธารณประโยชน์ ทิ้งร้าง

สภาพอาคาร ทరుดโทรมมาก ต้องซ่อมแซม ดี

สถานภาพอาคาร อาคารทั่วไป อาคารอนุรักษ์ โบราณสถาน

ข้อเสนอในการปรับปรุง คงสภาพและคงการใช้ คงสภาพและเปลี่ยนการใช้

เปลี่ยนสภาพและคงการใช้ เปลี่ยนสภาพและเปลี่ยนการใช้

อื่นๆ.....

.....

รหัสอาคาร 16131005



มหาวิทยาลัยราชภัฏนครราชสีมา และมหาวิทยาลัยอุบลราชธานี พ.ศ. 2558

ชื่ออาคาร ปัจจุบัน สมาคมจีนปากเซ เดิม

ที่ตั้ง เลขที่ ถนน 11 บ้าน วังหลวง
เมือง ปากเซ แขวง จำปาสักชนิดอาคาร อาคารเดี่ยว อาคารแฝด อาคารแถว อื่นๆประเภทอาคาร สถาบัน บ้านพักอาศัย ธุรกิจการค้า ศาสนาคารรูปแบบอาคาร อาคารลาวประยุกต์ อาคารลาวอาณานิคม อาคารอาณานิคมผู้ครอบครอง ราชการ ส่วนบุคคล หน่วยงานเอกชน องค์กรทางศาสนาการใช้ประโยชน์ บ้านพักอาศัย ธุรกิจการค้า สาธารณประโยชน์ ทิ้งร้างสภาพอาคาร ทరుดโทรมมาก ต้องซ่อมแซม ดีสถานภาพอาคาร อาคารทั่วไป อาคารอนุรักษ์ โบราณสถานข้อเสนอในการปรับปรุง คงสภาพและคงการใช้ คงสภาพและเปลี่ยนการใช้ เปลี่ยนสภาพและคงการใช้ เปลี่ยนสภาพและเปลี่ยนการใช้

อื่นๆ.....

รหัสอาคาร 16131006



มหาวิทยาลัยราชภัฏนครราชสีมา และมหาวิทยาลัยอุบลราชธานี พ.ศ. 2558

ชื่ออาคาร ปัจจุบัน ตึกแถว เดิม

ที่ตั้ง เลขที่ ถนน 11 บ้าน วังหลวง

เมือง ปากเซ แขวง จำปาสัก

ชนิดอาคาร อาคารเดี่ยว อาคารแฝด อาคารแถว อื่นๆประเภทอาคาร สถาบัน บ้านพักอาศัย ธุรกิจการค้า ศาสนาคารรูปแบบอาคาร อาคารลาวประยุกต์ อาคารลาวอาณานิคม อาคารอาณานิคมผู้ครอบครอง ราชการ ส่วนบุคคล หน่วยงานเอกชน องค์กรทางศาสนาการใช้ประโยชน์ บ้านพักอาศัย ธุรกิจการค้า สาธารณประโยชน์ ทิ้งร้างสภาพอาคาร ทరుดโทรมมาก ต้องซ่อมแซม ดีสถานภาพอาคาร อาคารทั่วไป อาคารอนุรักษ์ โบราณสถานข้อเสนอในการปรับปรุง คงสภาพและคงการใช้ คงสภาพและเปลี่ยนการใช้ เปลี่ยนสภาพและคงการใช้ เปลี่ยนสภาพและเปลี่ยนการใช้

อื่นๆ

รหัสอาคาร 16131007



มหาวิทยาลัยราชภัฏนครราชสีมา และมหาวิทยาลัยอุบลราชธานี พ.ศ. 2558

ชื่ออาคาร ปัจจุบัน โรงแรมศาลาจำปา เดิม

ที่ตั้ง เลขที่ ถนน 11 บ้าน วังหลวง
เมือง ปากเซ แขวง จำปาสักชนิดอาคาร อาคารเดี่ยว อาคารแฝด อาคารแถว อื่นๆประเภทอาคาร สถาบัน บ้านพักอาศัย ธุรกิจการค้า ศาสนาคารรูปแบบอาคาร อาคารลาวประยุกต์ อาคารลาวอาณานิคม อาคารอาณานิคมผู้ครอบครอง ราชการ ส่วนบุคคล หน่วยงานเอกชน องค์กรทางศาสนาการใช้ประโยชน์ บ้านพักอาศัย ธุรกิจการค้า สาธารณประโยชน์ ทิ้งร้างสภาพอาคาร ทరుดโทรมมาก ต้องซ่อมแซม ดีสถานภาพอาคาร อาคารทั่วไป อาคารอนุรักษ์ โบราณสถานข้อเสนอในการปรับปรุง คงสภาพและคงการใช้ คงสภาพและเปลี่ยนการใช้ เปลี่ยนสภาพและคงการใช้ เปลี่ยนสภาพและเปลี่ยนการใช้

อื่นๆ.....

รหัสอาคาร 16131008



มหาวิทยาลัยราชภัฏนครราชสีมา และมหาวิทยาลัยอุบลราชธานี พ.ศ. 2558

ชื่ออาคาร ปัจจุบัน โบสถ์คาทอลิกปากเซ เดิม

ที่ตั้ง เลขที่ ถนน 11 บ้าน วังหลวง
เมือง ปากเซ แขวง จำปาสักชนิดอาคาร อาคารเดี่ยว อาคารแฝด อาคารแถว อื่นๆประเภทอาคาร สถาบัน บ้านพักอาศัย ธุรกิจการค้า ศาสนาคารรูปแบบอาคาร อาคารลาวประยุกต์ อาคารลาวอาณานิคม อาคารอาณานิคมผู้ครอบครอง ราชการ ส่วนบุคคล หน่วยงานเอกชน องค์การทางศาสนาการใช้ประโยชน์ บ้านพักอาศัย ธุรกิจการค้า สาธารณประโยชน์ ทิ้งร้างสภาพอาคาร ทరుดโทรมมาก ต้องซ่อมแซม ดีสถานภาพอาคาร อาคารทั่วไป อาคารอนุรักษ์ โบราณสถานข้อเสนอในการปรับปรุง คงสภาพและคงการใช้ คงสภาพและเปลี่ยนการใช้ เปลี่ยนสภาพและคงการใช้ เปลี่ยนสภาพและเปลี่ยนการใช้อื่นๆ.....
.....

รหัสอาคาร 16131009



มหาวิทยาลัยราชภัฏนครราชสีมา และมหาวิทยาลัยอุบลราชธานี พ.ศ. 2558

ชื่ออาคาร ปัจจุบัน สำนักปรับปรุงธุรกิจแขวงจำปาสัก.....เดิม.....

ที่ตั้ง เลขที่.....ถนน.....11.....บ้าน.....วังหลวง.....

เมือง.....ปากเซ.....แขวง.....จำปาสัก.....

ชนิดอาคาร อาคารเดี่ยว อาคารแฝด อาคารแถว อื่นๆประเภทอาคาร สถาบัน บ้านพักอาศัย ธุรกิจการค้า ศาสนาคารรูปแบบอาคาร อาคารลาวประยุกต์ อาคารลาวอาณานิคม อาคารอาณานิคมผู้ครอบครอง ราชการ ส่วนบุคคล หน่วยงานเอกชน องค์กรทางศาสนาการใช้ประโยชน์ บ้านพักอาศัย ธุรกิจการค้า สาธารณประโยชน์ ทิ้งร้างสภาพอาคาร ทรุดโทรมมาก ต้องซ่อมแซม ดีสถานภาพอาคาร อาคารทั่วไป อาคารอนุรักษ์ โบราณสถานข้อเสนอในการปรับปรุง คงสภาพและคงการใช้ คงสภาพและเปลี่ยนการใช้เปลี่ยนสภาพและคงการใช้ เปลี่ยนสภาพและเปลี่ยนการใช้

อื่นๆ.....

รหัสอาคาร 16131010



มหาวิทยาลัยราชภัฏนครราชสีมา และมหาวิทยาลัยอุบลราชธานี พ.ศ. 2558

ชื่ออาคาร ปัจจุบัน ภัทรวงศศึกษาธิการและกีฬาแขวงจำปาสัก เดิม

ที่ตั้ง เลขที่ ถนน 1 บ้าน วังหลวง

เมือง ปากเซ แขวง จำปาสัก

ชนิดอาคาร อาคารเดี่ยว อาคารแฝด อาคารแถว อื่นๆ

ประเภทอาคาร สถาบัน บ้านพักอาศัย ธุรกิจการค้า ศาสนาคาร

รูปแบบอาคาร อาคารลาวประยุกต์ อาคารลาวอาณานิคม อาคารอาณานิคม

ผู้ครอบครอง ราชการ ส่วนบุคคล หน่วยงานเอกชน องค์กรทางศาสนา

การใช้ประโยชน์ บ้านพักอาศัย ธุรกิจการค้า สาธารณประโยชน์ ทิ้งร้าง

สภาพอาคาร ทరుดโทรมมาก ต้องซ่อมแซม ดี

สถานภาพอาคาร อาคารทั่วไป อาคารอนุรักษ์ โบราณสถาน

ข้อเสนอในการปรับปรุง คงสภาพและคงการใช้ คงสภาพและเปลี่ยนการใช้

เปลี่ยนสภาพและคงการใช้ เปลี่ยนสภาพและเปลี่ยนการใช้

อื่นๆ.....

.....

รหัสอาคาร 16131011



มหาวิทยาลัยราชภัฏนครราชสีมา และมหาวิทยาลัยอุบลราชธานี พ.ศ. 2558

ชื่ออาคาร ปัจจุบัน โรงเรียนประถมปากเซ เดิม

ที่ตั้ง เลขที่ ถนน 11 บ้าน วังหลวง

เมือง ปากเซ แขวง จำปาสัก

ชนิดอาคาร อาคารเดี่ยว อาคารแฝด อาคารแถว อื่นๆ

ประเภทอาคาร สถาบัน บ้านพักอาศัย ธุรกิจการค้า ศาสนาคาร

รูปแบบอาคาร อาคารลาวประยุกต์ อาคารลาวอาณานิคม อาคารอาณานิคม

ผู้ครอบครอง ราชการ ส่วนบุคคล หน่วยงานเอกชน องค์กรทางศาสนา

การใช้ประโยชน์ บ้านพักอาศัย ธุรกิจการค้า สาธารณประโยชน์ ทิ้งร้าง

สภาพอาคาร ทరుดโทรมมาก ต้องซ่อมแซม ดี

สถานภาพอาคาร อาคารทั่วไป อาคารอนุรักษ์ โบราณสถาน

ข้อเสนอในการปรับปรุง คงสภาพและคงการใช้ คงสภาพและเปลี่ยนการใช้

เปลี่ยนสภาพและคงการใช้ เปลี่ยนสภาพและเปลี่ยนการใช้

อื่นๆ.....

.....

รหัสอาคาร 16131012



มหาวิทยาลัยราชภัฏนครราชสีมา และมหาวิทยาลัยอุบลราชธานี พ.ศ. 2558

ชื่ออาคาร ปัจจุบัน กระทรวงแผนการต่างประเทศ เดิม

ที่ตั้ง เลขที่ ถนน 11 บ้าน วังหลวง
เมือง ปากเซ แขวง จำปาสักชนิดอาคาร อาคารเดี่ยว อาคารแฝด อาคารแถว อื่นๆประเภทอาคาร สถาบัน บ้านพักอาศัย ธุรกิจการค้า ศาสนาคารรูปแบบอาคาร อาคารลาวประยุกต์ อาคารลาวอาณานิคม อาคารอาณานิคมผู้ครอบครอง ราชการ ส่วนบุคคล หน่วยงานเอกชน องค์กรทางศาสนาการใช้ประโยชน์ บ้านพักอาศัย ธุรกิจการค้า สาธารณประโยชน์ ทิ้งร้างสภาพอาคาร ทరుดโทรมมาก ต้องซ่อมแซม ดีสถานภาพอาคาร อาคารทั่วไป อาคารอนุรักษ์ โบราณสถานข้อเสนอในการปรับปรุง คงสภาพและคงการใช้ คงสภาพและเปลี่ยนการใช้ เปลี่ยนสภาพและคงการใช้ เปลี่ยนสภาพและเปลี่ยนการใช้

อื่นๆ.....

รหัสอาคาร 16131013



มหาวิทยาลัยราชภัฏนครราชสีมา และมหาวิทยาลัยอุบลราชธานี พ.ศ. 2558

ชื่ออาคาร ปัจจุบัน ตึกแถวหน้ากรมภาษี เดิม

ที่ตั้ง เลขที่ ถนน 46 บ้าน วังหลวง
เมือง ปากเซ แขวง จำปาสักชนิดอาคาร อาคารเดี่ยว อาคารแฝด อาคารแถว อื่นๆประเภทอาคาร สถาบัน บ้านพักอาศัย ธุรกิจการค้า ศาสนาคารรูปแบบอาคาร อาคารลาวประยุกต์ อาคารลาวอาณานิคม อาคารอาณานิคมผู้ครอบครอง ราชการ ส่วนบุคคล หน่วยงานเอกชน องค์การทางศาสนาการใช้ประโยชน์ บ้านพักอาศัย ธุรกิจการค้า สาธารณประโยชน์ ทิ้งร้างสภาพอาคาร ทరుดโทรมมาก ต้องซ่อมแซม ดีสถานภาพอาคาร อาคารทั่วไป อาคารอนุรักษ์ โบราณสถานข้อเสนอในการปรับปรุง คงสภาพและคงการใช้ คงสภาพและเปลี่ยนการใช้ เปลี่ยนสภาพและคงการใช้ เปลี่ยนสภาพและเปลี่ยนการใช้

อื่นๆ.....

.....

รหัสอาคาร 16131015



มหาวิทยาลัยราชภัฏนครราชสีมา และมหาวิทยาลัยอุบลราชธานี พ.ศ. 2558

ชื่ออาคาร ปัจจุบัน เทคนิควิชาซีบ เดิม

ที่ตั้ง เลขที่ ถนน 11 บ้าน วังหลวง

เมือง ปากเซ แขวง จำปาสัก

ชนิดอาคาร อาคารเดี่ยว อาคารแฝด อาคารแถว อื่นๆ

ประเภทอาคาร สถาบัน บ้านพักอาศัย ธุรกิจการค้า ศาสนาคาร

รูปแบบอาคาร อาคารลาวประยุกต์ อาคารลาวอาณานิคม อาคารอาณานิคม

ผู้ครอบครอง ราชการ ส่วนบุคคล หน่วยงานเอกชน องค์กรทางศาสนา

การใช้ประโยชน์ บ้านพักอาศัย ธุรกิจการค้า สาธารณประโยชน์ ทิ้งร้าง

สภาพอาคาร ทరుดโทรมมาก ต้องซ่อมแซม ดี

สถานภาพอาคาร อาคารทั่วไป อาคารอนุรักษ์ โบราณสถาน

ข้อเสนอในการปรับปรุง คงสภาพและคงการใช้ คงสภาพและเปลี่ยนการใช้

เปลี่ยนสภาพและคงการใช้ เปลี่ยนสภาพและเปลี่ยนการใช้

อื่นๆ.....

.....

รหัสอาคาร 16131016



มหาวิทยาลัยราชภัฏนครราชสีมา และมหาวิทยาลัยอุบลราชธานี พ.ศ. 2558

ชื่ออาคาร ปัจจุบัน สำนักงานเทคนิควิชาชีพ เดิม

ที่ตั้ง เลขที่ ถนน 46 บ้าน วังหลวง

เมือง ปากเซ แขวง จำปาสัก

ชนิดอาคาร อาคารเดี่ยว อาคารแฝด อาคารแถว อื่นๆ

ประเภทอาคาร สถาบัน บ้านพักอาศัย ธุรกิจการค้า ศาสนาคาร

รูปแบบอาคาร อาคารลาวประยุกต์ อาคารลาวอาณานิคม อาคารอาณานิคม

ผู้ครอบครอง ราชการ ส่วนบุคคล หน่วยงานเอกชน องค์กรทางศาสนา

การใช้ประโยชน์ บ้านพักอาศัย ธุรกิจการค้า สาธารณประโยชน์ ทิ้งร้าง

สภาพอาคาร ทరుดโทรมมาก ต้องซ่อมแซม ดี

สถานภาพอาคาร อาคารทั่วไป อาคารอนุรักษ์ โบราณสถาน

ข้อเสนอในการปรับปรุง คงสภาพและคงการใช้ คงสภาพและเปลี่ยนการใช้

เปลี่ยนสภาพและคงการใช้ เปลี่ยนสภาพและเปลี่ยนการใช้

อื่นๆ.....

.....

รหัสอาคาร 16131019



มหาวิทยาลัยราชภัฏนครราชสีมา และมหาวิทยาลัยอุบลราชธานี พ.ศ. 2558

ชื่ออาคาร ปัจจุบัน ตึกแถว เดิม

ที่ตั้ง เลขที่ ถนน บ้าน ท่าหลวง
เมือง ปากเซ แขวง จำปาสักชนิดอาคาร อาคารเดี่ยว อาคารแฝด อาคารแถว อื่นๆประเภทอาคาร สถาบัน บ้านพักอาศัย ธุรกิจการค้า ศาสนาคารรูปแบบอาคาร อาคารลาวประยุกต์ อาคารลาวอาณานิคม อาคารอาณานิคมผู้ครอบครอง ราชการ ส่วนบุคคล หน่วยงานเอกชน องค์กรทางศาสนาการใช้ประโยชน์ บ้านพักอาศัย ธุรกิจการค้า สาธารณประโยชน์ ทิ้งร้างสภาพอาคาร ทరుดโทรมมาก ต้องซ่อมแซม ดีสถานภาพอาคาร อาคารทั่วไป อาคารอนุรักษ์ โบราณสถานข้อเสนอในการปรับปรุง คงสภาพและคงการใช้ คงสภาพและเปลี่ยนการใช้ เปลี่ยนสภาพและคงการใช้ เปลี่ยนสภาพและเปลี่ยนการใช้

อื่นๆ.....

รหัสอาคาร 16131020



มหาวิทยาลัยราชภัฏนครราชสีมา และมหาวิทยาลัยอุบลราชธานี พ.ศ. 2558

ชื่ออาคาร ปัจจุบัน ตึกแถว เดิม

ที่ตั้ง เลขที่ 1124 ถนน บ้าน ท่าหลวง
เมือง ปากเซ แขวง จำปาสัก

ชนิดอาคาร อาคารเดี่ยว อาคารแฝด อาคารแถว อื่นๆ

ประเภทอาคาร สถาบัน บ้านพักอาศัย ธุรกิจการค้า ศาสนาคาร

รูปแบบอาคาร อาคารลาวประยุกต์ อาคารลาวอาณานิคม อาคารอาณานิคม

ผู้ครอบครอง ราชการ ส่วนบุคคล หน่วยงานเอกชน องค์กรทางศาสนา

การใช้ประโยชน์ บ้านพักอาศัย ธุรกิจการค้า สาธารณประโยชน์ ทิ้งร้าง

สภาพอาคาร ทరుดโทรมมาก ต้องซ่อมแซม ดี

สถานภาพอาคาร อาคารทั่วไป อาคารอนุรักษ์ โบราณสถาน

ข้อเสนอในการปรับปรุง คงสภาพและคงการใช้ คงสภาพและเปลี่ยนการใช้
 เปลี่ยนสภาพและคงการใช้ เปลี่ยนสภาพและเปลี่ยนการใช้

อื่นๆ.....

รหัสอาคาร 16131021



มหาวิทยาลัยราชภัฏนครราชสีมา และมหาวิทยาลัยอุบลราชธานี พ.ศ. 2558

ชื่ออาคาร ปัจจุบัน เรือนทำยม 1940 เดิม

ที่ตั้ง เลขที่ 123 ถนน บ้าน ท่าหลวง
เมือง ปากเซ แขวง จำปาสักชนิดอาคาร อาคารเดี่ยว อาคารแฝด อาคารแถว อื่นๆประเภทอาคาร สถาบัน บ้านพักอาศัย ธุรกิจการค้า ศาสนาคารรูปแบบอาคาร อาคารลาวประยุกต์ อาคารลาวอาณานิคม อาคารอาณานิคมผู้ครอบครอง ราชการ ส่วนบุคคล หน่วยงานเอกชน องค์กรทางศาสนาการใช้ประโยชน์ บ้านพักอาศัย ธุรกิจการค้า สาธารณประโยชน์ ทิ้งร้างสภาพอาคาร ทరుดโทรมมาก ต้องซ่อมแซม ดีสถานภาพอาคาร อาคารทั่วไป อาคารอนุรักษ์ โบราณสถานข้อเสนอในการปรับปรุง คงสภาพและคงการใช้ คงสภาพและเปลี่ยนการใช้ เปลี่ยนสภาพและคงการใช้ เปลี่ยนสภาพและเปลี่ยนการใช้

อื่นๆ

รหัสอาคาร 16131022



มหาวิทยาลัยราชภัฏนครราชสีมา และมหาวิทยาลัยอุบลราชธานี พ.ศ. 2558

ชื่ออาคาร ปัจจุบัน ตึกแถว เดิม

ที่ตั้ง เลขที่ ถนน บ้าน ท่าหลวง

 เมือง ปากเซ แขวง จำปาสัก

ชนิดอาคาร อาคารเดี่ยว อาคารแฝด อาคารแถว อื่นๆ

ประเภทอาคาร สถาบัน บ้านพักอาศัย ธุรกิจการค้า ศาสนาคาร

รูปแบบอาคาร อาคารลาวประยุกต์ อาคารลาวอาณานิคม อาคารอาณานิคม

ผู้ครอบครอง ราชการ ส่วนบุคคล หน่วยงานเอกชน องค์กรทางศาสนา

การใช้ประโยชน์ บ้านพักอาศัย ธุรกิจการค้า สาธารณประโยชน์ ทิ้งร้าง

สภาพอาคาร ทరుดโทรมมาก ต้องซ่อมแซม ดี

สถานภาพอาคาร อาคารทั่วไป อาคารอนุรักษ์ โบราณสถาน

ข้อเสนอในการปรับปรุง คงสภาพและคงการใช้ คงสภาพและเปลี่ยนการใช้

เปลี่ยนสภาพและคงการใช้ เปลี่ยนสภาพและเปลี่ยนการใช้

อื่นๆ.....

.....

รหัสอาคาร 16131023



มหาวิทยาลัยราชภัฏนครราชสีมา และมหาวิทยาลัยอุบลราชธานี พ.ศ. 2558

ชื่ออาคาร ปัจจุบัน ตึกแถว เดิม

ที่ตั้ง เลขที่ ถนน บ้าน ท่าหลวง
เมือง ปากเซ แขวง จำปาสักชนิดอาคาร อาคารเดี่ยว อาคารแฝด อาคารแถว อื่นๆประเภทอาคาร สถาบัน บ้านพักอาศัย ธุรกิจการค้า ศาสนาคารรูปแบบอาคาร อาคารลาวประยุกต์ อาคารลาวอาณานิคม อาคารอาณานิคมผู้ครอบครอง ราชการ ส่วนบุคคล หน่วยงานเอกชน องค์กรทางศาสนาการใช้ประโยชน์ บ้านพักอาศัย ธุรกิจการค้า สาธารณประโยชน์ ทิ้งร้างสภาพอาคาร ทరుดโทรมมาก ต้องซ่อมแซม ดีสถานภาพอาคาร อาคารทั่วไป อาคารอนุรักษ์ โบราณสถานข้อเสนอในการปรับปรุง คงสภาพและคงการใช้ คงสภาพและเปลี่ยนการใช้ เปลี่ยนสภาพและคงการใช้ เปลี่ยนสภาพและเปลี่ยนการใช้

อื่นๆ.....

รหัสอาคาร 16131024



มหาวิทยาลัยราชภัฏวชิราวุฒวิทยาลัย และมหาวิทยาลัยอุบลราชธานี พ.ศ. 2558

ชื่ออาคาร ปัจจุบัน สำนักงานปกครองบ้านท่าหลวง เดิม

ที่ตั้ง เลขที่ ถนน บ้าน ท่าหลวง

เมือง ปากเซ แขวง จำปาสัก

ชนิดอาคาร อาคารเดี่ยว อาคารแฝด อาคารแถว อื่นๆ

ประเภทอาคาร สถาบัน บ้านพักอาศัย ธุรกิจการค้า ศาสนาคาร

รูปแบบอาคาร อาคารลาวประยุกต์ อาคารลาวอาณานิคม อาคารอาณานิคม

ผู้ครอบครอง ราชการ ส่วนบุคคล หน่วยงานเอกชน องค์กรทางศาสนา

การใช้ประโยชน์ บ้านพักอาศัย ธุรกิจการค้า สาธารณประโยชน์ ทิ้งร้าง

สภาพอาคาร ทరుดโทรมมาก ต้องซ่อมแซม ดี

สถานภาพอาคาร อาคารทั่วไป อาคารอนุรักษ์ โบราณสถาน

ข้อเสนอในการปรับปรุง คงสภาพและคงการใช้ คงสภาพและเปลี่ยนการใช้

เปลี่ยนสภาพและคงการใช้ เปลี่ยนสภาพและเปลี่ยนการใช้

อื่นๆ.....

.....

รหัสอาคาร 16131025



มหาวิทยาลัยราชภัฏนครราชสีมา และมหาวิทยาลัยอุบลราชธานี พ.ศ. 2558

ชื่ออาคาร ปัจจุบัน ตึกแถว เดิม

ที่ตั้ง เลขที่ ถนน บ้าน ท่าหลวง

เมือง ปากเซ แขวง จำปาสัก

ชนิดอาคาร อาคารเดี่ยว อาคารแฝด อาคารแถว อื่นๆ

ประเภทอาคาร สถาบัน บ้านพักอาศัย ธุรกิจการค้า ศาสนาคาร

รูปแบบอาคาร อาคารลาวประยุกต์ อาคารลาวอาณานิคม อาคารอาณานิคม

ผู้ครอบครอง ราชการ ส่วนบุคคล หน่วยงานเอกชน องค์กรทางศาสนา

การใช้ประโยชน์ บ้านพักอาศัย ธุรกิจการค้า สาธารณประโยชน์ ทิ้งร้าง

สภาพอาคาร ทరుดโทรมมาก ต้องซ่อมแซม ดี

สถานภาพอาคาร อาคารทั่วไป อาคารอนุรักษ์ โบราณสถาน

ข้อเสนอในการปรับปรุง คงสภาพและคงการใช้ คงสภาพและเปลี่ยนการใช้

เปลี่ยนสภาพและคงการใช้ เปลี่ยนสภาพและเปลี่ยนการใช้

อื่นๆ.....

.....

รหัสอาคาร 16131027



มหาวิทยาลัยราชภัฏนครราชสีมา และมหาวิทยาลัยอุบลราชธานี พ.ศ. 2558

ชื่ออาคาร ปัจจุบัน ตึกแถว เดิม

ที่ตั้ง เลขที่ ถนน บ้าน ท่าหลวง
เมือง ปากเซ แขวง จำปาสักชนิดอาคาร อาคารเดี่ยว อาคารแฝด อาคารแถว อื่นๆประเภทอาคาร สถาบัน บ้านพักอาศัย ธุรกิจการค้า ศาสนาคารรูปแบบอาคาร อาคารลาวประยุกต์ อาคารลาวอาณานิคม อาคารอาณานิคมผู้ครอบครอง ราชการ ส่วนบุคคล หน่วยงานเอกชน องค์กรทางศาสนาการใช้ประโยชน์ บ้านพักอาศัย ธุรกิจการค้า สาธารณประโยชน์ ทิ้งร้างสภาพอาคาร ทరుดโทรมมาก ต้องซ่อมแซม ดีสถานภาพอาคาร อาคารทั่วไป อาคารอนุรักษ์ โบราณสถานข้อเสนอในการปรับปรุง คงสภาพและคงการใช้ คงสภาพและเปลี่ยนการใช้ เปลี่ยนสภาพและคงการใช้ เปลี่ยนสภาพและเปลี่ยนการใช้

อื่นๆ

.....

รหัสอาคาร 16131028



มหาวิทยาลัยราชภัฏนครราชสีมา และมหาวิทยาลัยอุบลราชธานี พ.ศ. 2558

ชื่ออาคาร ปัจจุบัน แผนกกิจกรรมและป่าไม้ เดิม

ที่ตั้ง เลขที่ ถนน 13 บ้าน วังหลวง

เมือง ปากเซ แขวง จำปาสัก

ชนิดอาคาร อาคารเดี่ยว อาคารแฝด อาคารแถว อื่นๆ

ประเภทอาคาร สถาบัน บ้านพักอาศัย ธุรกิจการค้า ศาสนาคาร

รูปแบบอาคาร อาคารลาวประยุกต์ อาคารลาวอาณานิคม อาคารอาณานิคม

ผู้ครอบครอง ราชการ ส่วนบุคคล หน่วยงานเอกชน องค์กรทางศาสนา

การใช้ประโยชน์ บ้านพักอาศัย ธุรกิจการค้า สาธารณประโยชน์ ทิ้งร้าง

สภาพอาคาร ทరుตโทรมมาก ต้องซ่อมแซม ดี

สถานภาพอาคาร อาคารทั่วไป อาคารอนุรักษ์ โบราณสถาน

ข้อเสนอในการปรับปรุง คงสภาพและคงการใช้ คงสภาพและเปลี่ยนการใช้

เปลี่ยนสภาพและคงการใช้ เปลี่ยนสภาพและเปลี่ยนการใช้

อื่นๆ

.....

รหัสอาคาร 16131029



มหาวิทยาลัยราชภัฏนครราชสีมา และมหาวิทยาลัยอุบลราชธานี พ.ศ. 2558

ชื่ออาคาร ปัจจุบัน ตึกแถว เดิม

ที่ตั้ง เลขที่ ถนน 11 บ้าน ท่าหลวง

เมือง ปากเซ แขวง จำปาสัก

ชนิดอาคาร อาคารเดี่ยว อาคารแฝด อาคารแถว อื่นๆ

ประเภทอาคาร สถาบัน บ้านพักอาศัย ธุรกิจการค้า ศาสนาคาร

รูปแบบอาคาร อาคารลาวประยุกต์ อาคารลาวอาณานิคม อาคารอาณานิคม

ผู้ครอบครอง ราชการ ส่วนบุคคล หน่วยงานเอกชน องค์กรทางศาสนา

การใช้ประโยชน์ บ้านพักอาศัย ธุรกิจการค้า สาธารณประโยชน์ ทิ้งร้าง

สภาพอาคาร ทรุดโทรมมาก ต้องซ่อมแซม ดี

สถานภาพอาคาร อาคารทั่วไป อาคารอนุรักษ์ โบราณสถาน

ข้อเสนอในการปรับปรุง คงสภาพและคงการใช้ คงสภาพและเปลี่ยนการใช้

เปลี่ยนสภาพและคงการใช้ เปลี่ยนสภาพและเปลี่ยนการใช้

อื่นๆ

.....

รหัสอาคาร 16131030



มหาวิทยาลัยราชภัฏนครราชสีมา และมหาวิทยาลัยอุบลราชธานี พ.ศ. 2558

ชื่ออาคาร ปัจจุบัน ว่างเจ้าขุนลับ เดิม

ที่ตั้ง เลขที่ ถนน 13 บ้าน ท่าหลวง

เมือง ปากเซ แขวง จำปาสัก

ชนิดอาคาร อาคารเดี่ยว อาคารแฝด อาคารแถว อื่นๆประเภทอาคาร สถาบัน บ้านพักอาศัย ธุรกิจการค้า ศาสนาคารรูปแบบอาคาร อาคารลาวประยุกต์ อาคารลาวอาณานิคม อาคารอาณานิคมผู้ครอบครอง ราชการ ส่วนบุคคล หน่วยงานเอกชน องค์กรทางศาสนาการใช้ประโยชน์ บ้านพักอาศัย ธุรกิจการค้า สาธารณประโยชน์ ทิ้งร้างสภาพอาคาร ทరుดโทรมมาก ต้องซ่อมแซม ดีสถานภาพอาคาร อาคารทั่วไป อาคารอนุรักษ์ โบราณสถานข้อเสนอในการปรับปรุง คงสภาพและคงการใช้ คงสภาพและเปลี่ยนการใช้ เปลี่ยนสภาพและคงการใช้ เปลี่ยนสภาพและเปลี่ยนการใช้

อื่นๆ

.....

รหัสอาคาร 16131031



มหาวิทยาลัยราชภัฏนครราชสีมา และมหาวิทยาลัยอุบลราชธานี พ.ศ. 2558

ชื่ออาคาร ปัจจุบัน โรงแรมจำปาพาเลด เดิม

ที่ตั้ง เลขที่ ถนน 13 บ้าน ท่าหลวง
เมือง ปากเซ แขวง จำปาสักชนิดอาคาร อาคารเดี่ยว อาคารแฝด อาคารแถว อื่นๆประเภทอาคาร สถาบัน บ้านพักอาศัย ธุรกิจการค้า ศาสนาคารรูปแบบอาคาร อาคารลาวประยุกต์ อาคารลาวอาณานิคม อาคารอาณานิคมผู้ครอบครอง ราชการ ส่วนบุคคล หน่วยงานเอกชน องค์กรทางศาสนาการใช้ประโยชน์ บ้านพักอาศัย ธุรกิจการค้า สาธารณประโยชน์ ทิ้งร้างสภาพอาคาร ทరుดโทรมมาก ต้องซ่อมแซม ดีสถานภาพอาคาร อาคารทั่วไป อาคารอนุรักษ์ โบราณสถานข้อเสนอในการปรับปรุง คงสภาพและคงการใช้ คงสภาพและเปลี่ยนการใช้ เปลี่ยนสภาพและคงการใช้ เปลี่ยนสภาพและเปลี่ยนการใช้

อื่นๆ

.....

รหัสอาคาร 16131032



มหาวิทยาลัยราชภัฏนครราชสีมา และมหาวิทยาลัยอุบลราชธานี พ.ศ. 2558

ชื่ออาคาร ปัจจุบัน ศาลยุติธรรม เดิม

ที่ตั้ง เลขที่ ถนน 21 บ้าน ท่าหลวง

เมือง ปากเซ แขวง จำปาสัก

ชนิดอาคาร อาคารเดี่ยว อาคารแฝด อาคารแถว อื่นๆ

ประเภทอาคาร สถาบัน บ้านพักอาศัย ธุรกิจการค้า ศาสนาคาร

รูปแบบอาคาร อาคารลาวประยุกต์ อาคารลาวอาณานิคม อาคารอาณานิคม

ผู้ครอบครอง ราชการ ส่วนบุคคล หน่วยงานเอกชน องค์กรทางศาสนา

การใช้ประโยชน์ บ้านพักอาศัย ธุรกิจการค้า สาธารณประโยชน์ ทิ้งร้าง

สภาพอาคาร ทరుดโทรมมาก ต้องซ่อมแซม ดี

สถานภาพอาคาร อาคารทั่วไป อาคารอนุรักษ์ โบราณสถาน

ข้อเสนอในการปรับปรุง คงสภาพและคงการใช้ คงสภาพและเปลี่ยนการใช้

เปลี่ยนสภาพและคงการใช้ เปลี่ยนสภาพและเปลี่ยนการใช้

อื่นๆ.....

รหัสอาคาร 16131033



มหาวิทยาลัยราชภัฏนครราชสีมา และมหาวิทยาลัยอุบลราชธานี พ.ศ. 2558

ชื่ออาคาร ปัจจุบัน ตึกแถว เดิม

ที่ตั้ง เลขที่ ถนน 21 บ้าน ท่าหลวง

 เมือง ปากเซ แขวง จำปาสัก

ชนิดอาคาร อาคารเดี่ยว อาคารแฝด อาคารแถว อื่นๆ

ประเภทอาคาร สถาบัน บ้านพักอาศัย ธุรกิจการค้า ศาสนาคาร

รูปแบบอาคาร อาคารลาวประยุกต์ อาคารลาวอาณานิคม อาคารอาณานิคม

ผู้ครอบครอง ราชการ ส่วนบุคคล หน่วยงานเอกชน องค์การทางศาสนา

การใช้ประโยชน์ บ้านพักอาศัย ธุรกิจการค้า สาธารณประโยชน์ ทิ้งร้าง

สภาพอาคาร ทరుดโทรมมาก ต้องซ่อมแซม ดี

สถานภาพอาคาร อาคารทั่วไป อาคารอนุรักษ์ โบราณสถาน

ข้อเสนอในการปรับปรุง คงสภาพและคงการใช้ คงสภาพและเปลี่ยนการใช้

เปลี่ยนสภาพและคงการใช้ เปลี่ยนสภาพและเปลี่ยนการใช้

อื่นๆ.....

.....

รหัสอาคาร 16131034



มหาวิทยาลัยราชภัฏนครราชสีมา และมหาวิทยาลัยอุบลราชธานี พ.ศ. 2558

ชื่ออาคาร ปัจจุบัน เรือนแม่วัด เดิม

ที่ตั้ง เลขที่ ถนน 13 บ้าน ท่าหลวง
เมือง ปากเซ แขวง จำปาสัก

ชนิดอาคาร อาคารเดี่ยว อาคารแฝด อาคารแถว อื่นๆ

ประเภทอาคาร สถาบัน บ้านพักอาศัย ธุรกิจการค้า ศาสนาคาร

รูปแบบอาคาร อาคารลาวประยุกต์ อาคารลาวอาณานิคม อาคารอาณานิคม

ผู้ครอบครอง ราชการ ส่วนบุคคล หน่วยงานเอกชน องค์กรทางศาสนา

การใช้ประโยชน์ บ้านพักอาศัย ธุรกิจการค้า สาธารณประโยชน์ ทิ้งร้าง

สภาพอาคาร ทరుดโทรมมาก ต้องซ่อมแซม ดี

สถานภาพอาคาร อาคารทั่วไป อาคารอนุรักษ์ โบราณสถาน

ข้อเสนอในการปรับปรุง คงสภาพและคงการใช้ คงสภาพและเปลี่ยนการใช้
 เปลี่ยนสภาพและคงการใช้ เปลี่ยนสภาพและเปลี่ยนการใช้

อื่นๆ.....

รหัสอาคาร 16131035



มหาวิทยาลัยราชภัฏนครราชสีมา และมหาวิทยาลัยอุบลราชธานี พ.ศ. 2558

ชื่ออาคาร ปัจจุบัน มัธยมสมบูรณินโพนไชย เดิม

ที่ตั้ง เลขที่ ถนน บ้าน ท่าหลวง

เมือง ปากเซ แขวง จำปาสัก

ชนิดอาคาร อาคารเดี่ยว อาคารแฝด อาคารแถว อื่นๆ

ประเภทอาคาร สถาบัน บ้านพักอาศัย ธุรกิจการค้า ศาสนาคาร

รูปแบบอาคาร อาคารลาวประยุกต์ อาคารลาวอาณานิคม อาคารอาณานิคม

ผู้ครอบครอง ราชการ ส่วนบุคคล หน่วยงานเอกชน องค์กรทางศาสนา

การใช้ประโยชน์ บ้านพักอาศัย ธุรกิจการค้า สาธารณประโยชน์ ทิ้งร้าง

สภาพอาคาร ทరుดโทรมมาก ต้องซ่อมแซม ดี

สถานภาพอาคาร อาคารทั่วไป อาคารอนุรักษ์ โบราณสถาน

ข้อเสนอในการปรับปรุง คงสภาพและคงการใช้ คงสภาพและเปลี่ยนการใช้

เปลี่ยนสภาพและคงการใช้ เปลี่ยนสภาพและเปลี่ยนการใช้

อื่นๆ.....

.....

รหัสอาคาร 16133037



มหาวิทยาลัยราชภัฏนครราชสีมา และมหาวิทยาลัยอุบลราชธานี พ.ศ. 2558

ชื่ออาคาร ปัจจุบัน สำนักงาน เดิม

ที่ตั้ง เลขที่ ถนน บ้าน เมืองแสน
เมือง จำปาสัก แขวง จำปาสักชนิดอาคาร อาคารเดี่ยว อาคารแฝด อาคารแถว อื่นๆประเภทอาคาร สถาบัน บ้านพักอาศัย ธุรกิจการค้า ศาสนาคารรูปแบบอาคาร อาคารลาวประยุกต์ อาคารลาวอาณานิคม อาคารอาณานิคมผู้ครอบครอง ราชการ ส่วนบุคคล หน่วยงานเอกชน องค์การทางศาสนาการใช้ประโยชน์ บ้านพักอาศัย ธุรกิจการค้า สาธารณประโยชน์ ทิ้งร้างสภาพอาคาร ทరుดโทรมมาก ต้องซ่อมแซม ดีสถานภาพอาคาร อาคารทั่วไป อาคารอนุรักษ์ โบราณสถานข้อเสนอในการปรับปรุง คงสภาพและคงการใช้ คงสภาพและเปลี่ยนการใช้ เปลี่ยนสภาพและคงการใช้ เปลี่ยนสภาพและเปลี่ยนการใช้

อื่นๆ.....

.....

รหัสอาคาร 16133038



มหาวิทยาลัยราชภัฏนครราชสีมา และมหาวิทยาลัยอุบลราชธานี พ.ศ. 2558

ชื่ออาคาร ปัจจุบัน วิ่งเจ้าราชดา เดิม

ที่ตั้ง เลขที่ ถนน บ้าน วัดทุ่ง
เมือง อำเภอ แขวง อำเภอชนิดอาคาร อาคารเดี่ยว อาคารแฝด อาคารแถว อื่นๆประเภทอาคาร สถาบัน บ้านพักอาศัย ธุรกิจการค้า ศาสนาคารรูปแบบอาคาร อาคารลาวประยุกต์ อาคารลาวอาณานิคม อาคารอาณานิคมผู้ครอบครอง ราชการ ส่วนบุคคล หน่วยงานเอกชน องค์การทางศาสนาการใช้ประโยชน์ บ้านพักอาศัย ธุรกิจการค้า สาธารณประโยชน์ ทิ้งร้างสภาพอาคาร ทరుดโทรมมาก ต้องซ่อมแซม ดีสถานภาพอาคาร อาคารทั่วไป อาคารอนุรักษ์ โบราณสถานข้อเสนอในการปรับปรุง คงสภาพและคงการใช้ คงสภาพและเปลี่ยนการใช้ เปลี่ยนสภาพและคงการใช้ เปลี่ยนสภาพและเปลี่ยนการใช้อื่นๆ.....
.....

รหัสอาคาร 16133039



มหาวิทยาลัยราชภัฏนครราชสีมา และมหาวิทยาลัยอุบลราชธานี พ.ศ. 2558

ชื่ออาคาร ปัจจุบัน แม่เฒ่าแสงจันทร์โสพา เดิม

ที่ตั้ง เลขที่ ถนน บ้าน วังทอง
เมือง จำปาสัก แขวง จำปาสักชนิดอาคาร อาคารเดี่ยว อาคารแฝด อาคารแถว อื่นๆประเภทอาคาร สถาบัน บ้านพักอาศัย ธุรกิจการค้า ศาสนาคารรูปแบบอาคาร อาคารลาวประยุกต์ อาคารลาวอาณานิคม อาคารอาณานิคมผู้ครอบครอง ราชการ ส่วนบุคคล หน่วยงานเอกชน องค์กรทางศาสนาการใช้ประโยชน์ บ้านพักอาศัย ธุรกิจการค้า สาธารณประโยชน์ ทิ้งร้างสภาพอาคาร ทరుดโทรมมาก ต้องซ่อมแซม ดีสถานภาพอาคาร อาคารทั่วไป อาคารอนุรักษ์ โบราณสถานข้อเสนอในการปรับปรุง คงสภาพและคงการใช้ คงสภาพและเปลี่ยนการใช้ เปลี่ยนสภาพและคงการใช้ เปลี่ยนสภาพและเปลี่ยนการใช้

อื่นๆ.....

รหัสอาคาร 161330340



มหาวิทยาลัยราชภัฏวชิรเวศน์จังหวัดบุรีรัมย์ และมหาวิทยาลัยอุบลราชธานี พ.ศ. 2558

ชื่ออาคาร ปัจจุบัน บ้านพักอาศัย เดิม

ที่ตั้ง เลขที่ ถนน บ้าน วัดทุ่ง

เมือง อำเภอ แขวง อำเภอ

ชนิดอาคาร อาคารเดี่ยว อาคารแฝด อาคารแถว อื่นๆประเภทอาคาร สถาบัน บ้านพักอาศัย ธุรกิจการค้า ศาสนาคารรูปแบบอาคาร อาคารลาวประยุกต์ อาคารลาวอาณานิคม อาคารอาณานิคมผู้ครอบครอง ราชการ ส่วนบุคคล หน่วยงานเอกชน องค์กรทางศาสนาการใช้ประโยชน์ บ้านพักอาศัย ธุรกิจการค้า สาธารณประโยชน์ ทิ้งร้างสภาพอาคาร ทรุดโทรมมาก ต้องซ่อมแซม ดีสถานภาพอาคาร อาคารทั่วไป อาคารอนุรักษ์ โบราณสถานข้อเสนอในการปรับปรุง คงสภาพและคงการใช้ คงสภาพและเปลี่ยนการใช้ เปลี่ยนสภาพและคงการใช้ เปลี่ยนสภาพและเปลี่ยนการใช้

อื่นๆ.....

รหัสอาคาร 16133041



มหาวิทยาลัยราชภัฏนครราชสีมา และมหาวิทยาลัยอุบลราชธานี พ.ศ. 2558

ชื่ออาคาร ปัจจุบัน โรงแรมอินทาลา เดิม

ที่ตั้ง เลขที่ ถนน บ้าน วัดอามาด
เมือง จำปาสัก แขวง จำปาสัก

ชนิดอาคาร อาคารเดี่ยว อาคารแฝด อาคารแถว อื่นๆ

ประเภทอาคาร สถาบัน บ้านพักอาศัย ธุรกิจการค้า ศาสนาคาร

รูปแบบอาคาร อาคารลาวประยุกต์ อาคารลาวอาณานิคม อาคารอาณานิคม

ผู้ครอบครอง ราชการ ส่วนบุคคล หน่วยงานเอกชน องค์กรทางศาสนา

การใช้ประโยชน์ บ้านพักอาศัย ธุรกิจการค้า สาธารณประโยชน์ ทิ้งร้าง

สภาพอาคาร ทరుดโทรมมาก ต้องซ่อมแซม ดี

สถานภาพอาคาร อาคารทั่วไป อาคารอนุรักษ์ โบราณสถาน

ข้อเสนอในการปรับปรุง คงสภาพและคงการใช้ คงสภาพและเปลี่ยนการใช้
 เปลี่ยนสภาพและคงการใช้ เปลี่ยนสภาพและเปลี่ยนการใช้

อื่นๆ.....
.....

รหัสอาคาร 16133042



มหาวิทยาลัยราชภัฏนครราชสีมา และมหาวิทยาลัยอุบลราชธานี พ.ศ. 2558

ชื่ออาคาร ปัจจุบัน ตึกแถว เดิม

ที่ตั้ง เลขที่ ถนน บ้าน วัดอามาด
เมือง อำเภอ แขวง อำเภอชนิดอาคาร อาคารเดี่ยว อาคารแฝด อาคารแถว อื่นๆประเภทอาคาร สถาบัน บ้านพักอาศัย ธุรกิจการค้า ศาสนาคารรูปแบบอาคาร อาคารลาวประยุกต์ อาคารลาวอาณานิคม อาคารอาณานิคมผู้ครอบครอง ราชการ ส่วนบุคคล หน่วยงานเอกชน องค์กรทางศาสนาการใช้ประโยชน์ บ้านพักอาศัย ธุรกิจการค้า สาธารณประโยชน์ ทิ้งร้างสภาพอาคาร ทరుดโทรมมาก ต้องซ่อมแซม ดีสถานภาพอาคาร อาคารทั่วไป อาคารอนุรักษ์ โบราณสถานข้อเสนอในการปรับปรุง คงสภาพและคงการใช้ คงสภาพและเปลี่ยนการใช้ เปลี่ยนสภาพและคงการใช้ เปลี่ยนสภาพและเปลี่ยนการใช้

อื่นๆ.....

รหัสอาคาร 16133043



มหาวิทยาลัยราชภัฏนครราชสีมา และมหาวิทยาลัยอุบลราชธานี พ.ศ. 2558

ชื่ออาคาร ปัจจุบัน ตึกแถว เดิม

ที่ตั้ง เลขที่ ถนน บ้าน วัดอามาต
เมือง จำปาสัก แขวง จำปาสักชนิดอาคาร อาคารเดี่ยว อาคารแฝด อาคารแถว อื่นๆประเภทอาคาร สถาบัน บ้านพักอาศัย ธุรกิจการค้า ศาสนาคารรูปแบบอาคาร อาคารลาวประยุกต์ อาคารลาวอาณานิคม อาคารอาณานิคมผู้ครอบครอง ราชการ ส่วนบุคคล หน่วยงานเอกชน องค์กรทางศาสนาการใช้ประโยชน์ บ้านพักอาศัย ธุรกิจการค้า สาธารณประโยชน์ ทิ้งร้างสภาพอาคาร ทరుดโทรมมาก ต้องซ่อมแซม ดีสถานภาพอาคาร อาคารทั่วไป อาคารอนุรักษ์ โบราณสถานข้อเสนอในการปรับปรุง คงสภาพและคงการใช้ คงสภาพและเปลี่ยนการใช้ เปลี่ยนสภาพและคงการใช้ เปลี่ยนสภาพและเปลี่ยนการใช้

อื่นๆ.....

รหัสอาคาร 16133044



มหาวิทยาลัยมหาวิทยาลักราชภัฏนครราชสีมา และมหาวิทยาลัยอุบลราชธานี พ.ศ. 2558

ชื่ออาคาร ปัจจุบัน สิม วัดยุดติทัมมะทอนทะเลาราม เดิม

ที่ตั้ง เลขที่ ถนน บ้าน วัดอามาต
เมือง จำปาสัก แขวง จำปาสักชนิดอาคาร อาคารเดี่ยว อาคารแฝด อาคารแถว อื่นๆประเภทอาคาร สถาบัน บ้านพักอาศัย ธุรกิจการค้า ศาสนาคารรูปแบบอาคาร อาคารลาวประยุกต์ อาคารลาวอาณานิคม อาคารอาณานิคมผู้ครอบครอง ราชการ ส่วนบุคคล หน่วยงานเอกชน องค์กรทางศาสนาการใช้ประโยชน์ บ้านพักอาศัย ธุรกิจการค้า สาธารณประโยชน์ ทิ้งร้างสภาพอาคาร ทరుดโทรมมาก ต้องซ่อมแซม ดีสถานภาพอาคาร อาคารทั่วไป อาคารอนุรักษ์ โบราณสถานข้อเสนอในการปรับปรุง คงสภาพและคงการใช้ คงสภาพและเปลี่ยนการใช้ เปลี่ยนสภาพและคงการใช้ เปลี่ยนสภาพและเปลี่ยนการใช้

อื่นๆ.....

รหัสอาคาร 16133045



มหาวิทยาลัยราชภัฏนครราชสีมา และมหาวิทยาลัยอุบลราชธานี พ.ศ. 2558

ชื่ออาคาร ปัจจุบัน สิมวัดยุติธรรมมะทอนทราราม เดิม

ที่ตั้ง เลขที่ ถนน บ้าน วัดอามาด
เมือง จำปาสัก แขวง จำปาสัก

ชนิดอาคาร อาคารเดี่ยว อาคารแฝด อาคารแถว อื่นๆ

ประเภทอาคาร สถาบัน บ้านพักอาศัย ธุรกิจการค้า ศาสนาคาร

รูปแบบอาคาร อาคารลาวประยุกต์ อาคารลาวอาณานิคม อาคารอาณานิคม

ผู้ครอบครอง ราชการ ส่วนบุคคล หน่วยงานเอกชน องค์การทางศาสนา

การใช้ประโยชน์ บ้านพักอาศัย ธุรกิจการค้า สาธารณประโยชน์ ทิ้งร้าง

สภาพอาคาร ทరుดโทรมมาก ต้องซ่อมแซม ดี

สถานภาพอาคาร อาคารทั่วไป อาคารอนุรักษ์ โบราณสถาน

ข้อเสนอในการปรับปรุง คงสภาพและคงการใช้ คงสภาพและเปลี่ยนการใช้
 เปลี่ยนสภาพและคงการใช้ เปลี่ยนสภาพและเปลี่ยนการใช้

อื่นๆ.....

รหัสอาคาร 16133047



มหาวิทยาลัยราชภัฏนครราชสีมา และมหาวิทยาลัยอุบลราชธานี พ.ศ. 2558

ชื่ออาคาร ปัจจุบัน โบสถ์บ้านพะนอมเหนือ เดิม

ที่ตั้ง เลขที่ ถนน บ้าน พะนอมเหนือ
เมือง จำปาสัก แขวง จำปาสัก

ชนิดอาคาร อาคารเดี่ยว อาคารแฝด อาคารแถว อื่นๆ

ประเภทอาคาร สถาบัน บ้านพักอาศัย ธุรกิจการค้า ศาสนาคาร

รูปแบบอาคาร อาคารลาวประยุกต์ อาคารลาวอาณานิคม อาคารอาณานิคม

ผู้ครอบครอง ราชการ ส่วนบุคคล หน่วยงานเอกชน องค์การทางศาสนา

การใช้ประโยชน์ บ้านพักอาศัย ธุรกิจการค้า สาธารณประโยชน์ ทิ้งร้าง

สภาพอาคาร ทరుดโทรมมาก ต้องซ่อมแซม ดี

สถานภาพอาคาร อาคารทั่วไป อาคารอนุรักษ์ โบราณสถาน

ข้อเสนอในการปรับปรุง คงสภาพและคงการใช้ คงสภาพและเปลี่ยนการใช้
 เปลี่ยนสภาพและคงการใช้ เปลี่ยนสภาพและเปลี่ยนการใช้

อื่นๆ.....
.....

รหัสอาคาร 16133048



ธนูเพชร อ่อนม่วง 2559

ชื่ออาคาร ปัจจุบัน หอพระไตรปิฎก เดิม

ที่ตั้ง เลขที่ ถนน บ้าน เมือง อำเภอ จังหวัด
เมือง อำเภอ จังหวัด

ชนิดอาคาร อาคารเดี่ยว อาคารแฝด อาคารแถว อื่นๆ

ประเภทอาคาร สถาบัน บ้านพักอาศัย ธุรกิจการค้า ศาสนาคาร

รูปแบบอาคาร อาคารลาวประยุกต์ อาคารลาวอาณานิคม อาคารอาณานิคม

ผู้ครอบครอง ราชการ ส่วนบุคคล หน่วยงานเอกชน องค์กรทางศาสนา

การใช้ประโยชน์ บ้านพักอาศัย ธุรกิจการค้า สาธารณประโยชน์ ทิ้งร้าง

สภาพอาคาร ทరుดโทรมมาก ต้องซ่อมแซม ดี

สถานภาพอาคาร อาคารทั่วไป อาคารอนุรักษ์ โบราณสถาน

ข้อเสนอในการปรับปรุง คงสภาพและคงการใช้ คงสภาพและเปลี่ยนการใช้
 เปลี่ยนสภาพและคงการใช้ เปลี่ยนสภาพและเปลี่ยนการใช้

อื่นๆ.....

.....

รหัสอาคาร 16139049

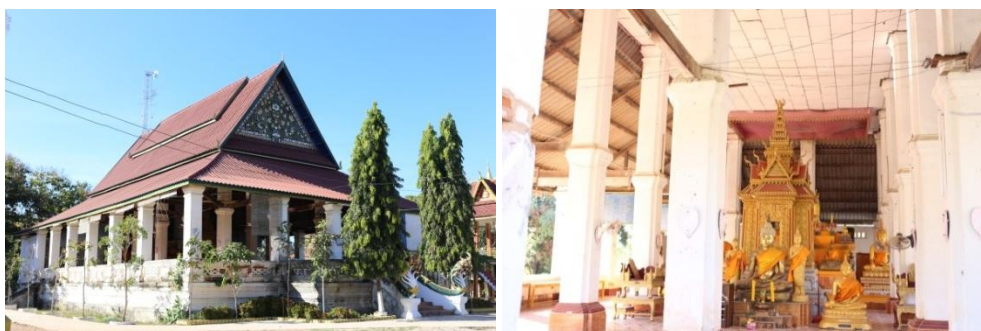

ธนุเพชร อ่อนม่วง 2559

ชื่ออาคาร ปัจจุบัน วัดบ้านใหญ่ทางโขง เดิม

ที่ตั้ง เลขที่ ถนน บ้าน ใหญ่ทางโขง
เมือง โขง แขวง จำปาสักชนิดอาคาร อาคารเดี่ยว อาคารแฝด อาคารแถว อื่นๆประเภทอาคาร สถาบัน บ้านพักอาศัย ธุรกิจการค้า ศาสนาคารรูปแบบอาคาร อาคารลาวประยุกต์ อาคารลาวอาณานิคม อาคารอาณานิคมผู้ครอบครอง ราชการ ส่วนบุคคล หน่วยงานเอกชน องค์กรทางศาสนาการใช้ประโยชน์ บ้านพักอาศัย ธุรกิจการค้า สาธารณประโยชน์ ทิ้งร้างสภาพอาคาร ทరుดโทรมมาก ต้องซ่อมแซม ดีสถานภาพอาคาร อาคารทั่วไป อาคารอนุรักษ์ โบราณสถานข้อเสนอในการปรับปรุง คงสภาพและคงการใช้ คงสภาพและเปลี่ยนการใช้ เปลี่ยนสภาพและคงการใช้ เปลี่ยนสภาพและเปลี่ยนการใช้

อื่นๆ.....

รหัสอาคาร 16139050



ธนูเพชร อ่อนม่วง 2559

ชื่ออาคาร ปัจจุบัน โรงเรียนสงฆ์วัดบ้านใหญ่กาบเชิง เดิม

ที่ตั้ง เลขที่ ถนน บ้าน ใหญ่กาบเชิง
เมือง ไชย แขวง จำปาสักชนิดอาคาร อาคารเดี่ยว อาคารแฝด อาคารแถว อื่นๆประเภทอาคาร สถาบัน บ้านพักอาศัย ธุรกิจการค้า ศาสนาคารรูปแบบอาคาร อาคารลาวประยุกต์ อาคารลาวอาณานิคม อาคารอาณานิคมผู้ครอบครอง ราชการ ส่วนบุคคล หน่วยงานเอกชน องค์กรทางศาสนาการใช้ประโยชน์ บ้านพักอาศัย ธุรกิจการค้า สาธารณประโยชน์ ทิ้งร้างสภาพอาคาร ทరుดโทรมมาก ต้องซ่อมแซม ดีสถานภาพอาคาร อาคารทั่วไป อาคารอนุรักษ์ โบราณสถานข้อเสนอในการปรับปรุง คงสภาพและคงการใช้ คงสภาพและเปลี่ยนการใช้ เปลี่ยนสภาพและคงการใช้ เปลี่ยนสภาพและเปลี่ยนการใช้

อื่นๆ.....

รหัสอาคาร 16139051



ธนูเพชร อ่อนมาวง 2559

ชื่ออาคาร ปัจจุบัน หอพิพิธภัณฑเมืองโขง เดิม เรือนสถานวุฒติ

ที่ตั้ง เลขที่ ถนน บ้าน ใหญ่ก่างโขง
เมือง โขง แขวง จำปาสักชนิดอาคาร อาคารเดี่ยว อาคารแฝด อาคารแถว อื่นๆประเภทอาคาร สถาบัน บ้านพักอาศัย ธุรกิจการค้า ศาสนาคารรูปแบบอาคาร อาคารลาวประยุกต์ อาคารลาวอาณานิคม อาคารอาณานิคมผู้ครอบครอง ราชการ ส่วนบุคคล หน่วยงานเอกชน องค์กรทางศาสนาการใช้ประโยชน์ บ้านพักอาศัย ธุรกิจการค้า สาธารณประโยชน์ ทิ้งร้างสภาพอาคาร ทరుดโทรมมาก ต้องซ่อมแซม ดีสถานภาพอาคาร อาคารทั่วไป อาคารอนุรักษ์ โบราณสถานข้อเสนอในการปรับปรุง คงสภาพและคงการใช้ คงสภาพและเปลี่ยนการใช้ เปลี่ยนสภาพและคงการใช้ เปลี่ยนสภาพและเปลี่ยนการใช้

อื่นๆ.....

รหัสอาคาร 16139052



ธนูเพชร อ่อนมาวง 2559

ชื่ออาคาร ปัจจุบัน สำนักงานท่องเที่ยวเมืองโขง.....เดิม

ที่ตั้ง เลขที่.....ถนน.....บ้าน.....ใหญ่โขง.....
เมือง.....โขง.....แขวง.....จำปาสัก.....ชนิดอาคาร อาคารเดี่ยว อาคารแฝด อาคารแถว อื่นๆประเภทอาคาร สถาบัน บ้านพักอาศัย ธุรกิจการค้า ศาสนาคารรูปแบบอาคาร อาคารลาวประยุกต์ อาคารลาวอาณานิคม อาคารอาณานิคมผู้ครอบครอง ราชการ ส่วนบุคคล หน่วยงานเอกชน องค์กรทางศาสนาการใช้ประโยชน์ บ้านพักอาศัย ธุรกิจการค้า สาธารณประโยชน์ ทิ้งร้างสภาพอาคาร ทరుดโทรมมาก ต้องซ่อมแซม ดีสถานภาพอาคาร อาคารทั่วไป อาคารอนุรักษ์ โบราณสถานข้อเสนอในการปรับปรุง คงสภาพและคงการใช้ คงสภาพและเปลี่ยนการใช้ เปลี่ยนสภาพและคงการใช้ เปลี่ยนสภาพและเปลี่ยนการใช้

อื่นๆ.....

รหัสอาคาร 16139053



ธนุเพชร อ่อนมาวง 2559

ชื่ออาคาร ปัจจุบัน ศูนย์ส่งเสริมการค้า เดิม
 ที่ตั้ง เลขที่ ถนน บ้าน ใหญ่กางโขง
 เมือง โขง แขวง จำปาสัก

- ชนิดอาคาร อาคารเดี่ยว อาคารแฝด อาคารแถว อื่นๆ
- ประเภทอาคาร สถาบัน บ้านพักอาศัย ธุรกิจการค้า ศาสนาคาร
- รูปแบบอาคาร อาคารลาวประยุกต์ อาคารลาวอาณานิคม อาคารอาณานิคม
- ผู้ครอบครอง ราชการ ส่วนบุคคล หน่วยงานเอกชน องค์กรทางศาสนา
- การใช้ประโยชน์ บ้านพักอาศัย ธุรกิจการค้า สาธารณประโยชน์ ทิ้งร้าง
- สภาพอาคาร ทరుดโทรมมาก ต้องซ่อมแซม ดี
- สถานภาพอาคาร อาคารทั่วไป อาคารอนุรักษ์ โบราณสถาน
- ข้อเสนอในการปรับปรุง คงสภาพและคงการใช้ คงสภาพและเปลี่ยนการใช้
 เปลี่ยนสภาพและคงการใช้ เปลี่ยนสภาพและเปลี่ยนการใช้

อื่นๆ.....

รหัสอาคาร 16139054



ธนุเพชร อ่อนมาวง 2559

ชื่ออาคาร ปัจจุบัน โรงเรียนประถมนบ้านกลางโขง เดิม

ที่ตั้ง เลขที่ ถนน บ้าน ใหญ่กลางโขง
เมือง โขง แขวง จำปาสักชนิดอาคาร อาคารเดี่ยว อาคารแฝด อาคารแถว อื่นๆประเภทอาคาร สถาบัน บ้านพักอาศัย ธุรกิจการค้า ศาสนาคารรูปแบบอาคาร อาคารลาวประยุกต์ อาคารลาวอาณานิคม อาคารอาณานิคมผู้ครอบครอง ราชการ ส่วนบุคคล หน่วยงานเอกชน องค์กรทางศาสนาการใช้ประโยชน์ บ้านพักอาศัย ธุรกิจการค้า สาธารณประโยชน์ ทิ้งร้างสภาพอาคาร ทరుดโทรมมาก ต้องซ่อมแซม ดีสถานภาพอาคาร อาคารทั่วไป อาคารอนุรักษ์ โบราณสถานข้อเสนอในการปรับปรุง คงสภาพและคงการใช้ คงสภาพและเปลี่ยนการใช้ เปลี่ยนสภาพและคงการใช้ เปลี่ยนสภาพและเปลี่ยนการใช้

อื่นๆ.....

รหัสอาคาร 16139055



ธนูเพชร อ่อนมาวง 2559

ชื่ออาคาร ปัจจุบัน โรงเรียนมัธยมบ้านกวางโงง เดิม

ที่ตั้ง เลขที่ ถนน บ้าน ใหญ่กวางโงง
เมือง โงง แขวง จำปาสัก

ชนิดอาคาร อาคารเดี่ยว อาคารแฝด อาคารแถว อื่นๆ

ประเภทอาคาร สถาบัน บ้านพักอาศัย ธุรกิจการค้า ศาสนาคาร

รูปแบบอาคาร อาคารลาวประยุกต์ อาคารลาวอาณานิคม อาคารอาณานิคม

ผู้ครอบครอง ราชการ ส่วนบุคคล หน่วยงานเอกชน องค์กรทางศาสนา

การใช้ประโยชน์ บ้านพักอาศัย ธุรกิจการค้า สาธารณประโยชน์ ทิ้งร้าง

สภาพอาคาร ทరుดโทรมมาก ต้องซ่อมแซม ดี

สถานภาพอาคาร อาคารทั่วไป อาคารอนุรักษ์ โบราณสถาน

ข้อเสนอในการปรับปรุง คงสภาพและคงการใช้ คงสภาพและเปลี่ยนการใช้
 เปลี่ยนสภาพและคงการใช้ เปลี่ยนสภาพและเปลี่ยนการใช้

อื่นๆ.....

รหัสอาคาร 16139056



ถนนเพชร อ่อนม่วง 2559

ชื่ออาคาร ปัจจุบัน สำนักงานการศึกษาและกีฬา เดิม

ที่ตั้ง เลขที่ ถนน บ้าน ใหญ่ทางโขง
เมือง โขง แขวง จำปาสัก

ชนิดอาคาร อาคารเดี่ยว อาคารแฝด อาคารแถว อื่นๆ

ประเภทอาคาร สถาบัน บ้านพักอาศัย ธุรกิจการค้า ศาสนาคาร

รูปแบบอาคาร อาคารลาวประยุกต์ อาคารลาวอาณานิคม อาคารอาณานิคม

ผู้ครอบครอง ราชการ ส่วนบุคคล หน่วยงานเอกชน องค์กรทางศาสนา

การใช้ประโยชน์ บ้านพักอาศัย ธุรกิจการค้า สาธารณประโยชน์ ทิ้งร้าง

สภาพอาคาร ทรุดโทรมมาก ต้องซ่อมแซม ดี

สถานภาพอาคาร อาคารทั่วไป อาคารอนุรักษ์ โบราณสถาน

ข้อเสนอในการปรับปรุง คงสภาพและคงการใช้ คงสภาพและเปลี่ยนการใช้
 เปลี่ยนสภาพและคงการใช้ เปลี่ยนสภาพและเปลี่ยนการใช้

อื่นๆ.....
.....

รหัสอาคาร 16139057



ธนูเพชร อ่อนมาวง 2559

ชื่ออาคาร ปัจจุบัน บ้านพักอาศัย เดิม

ที่ตั้ง เลขที่ ถนน บ้าน ใหญ่ทางโขง
เมือง โขง แขวง จำปาสักชนิดอาคาร อาคารเดี่ยว อาคารแฝด อาคารแถว อื่นๆประเภทอาคาร สถาบัน บ้านพักอาศัย ธุรกิจการค้า ศาสนาคารรูปแบบอาคาร อาคารลาวประยุกต์ อาคารลาวอาณานิคม อาคารอาณานิคมผู้ครอบครอง ราชการ ส่วนบุคคล หน่วยงานเอกชน องค์การทางศาสนาการใช้ประโยชน์ บ้านพักอาศัย ธุรกิจการค้า สาธารณประโยชน์ ทิ้งร้างสภาพอาคาร ทరుดโทรมมาก ต้องซ่อมแซม ดีสถานภาพอาคาร อาคารทั่วไป อาคารอนุรักษ์ โบราณสถานข้อเสนอในการปรับปรุง คงสภาพและคงการใช้ คงสภาพและเปลี่ยนการใช้ เปลี่ยนสภาพและคงการใช้ เปลี่ยนสภาพและเปลี่ยนการใช้

อื่นๆ.....

รหัสอาคาร 16139058

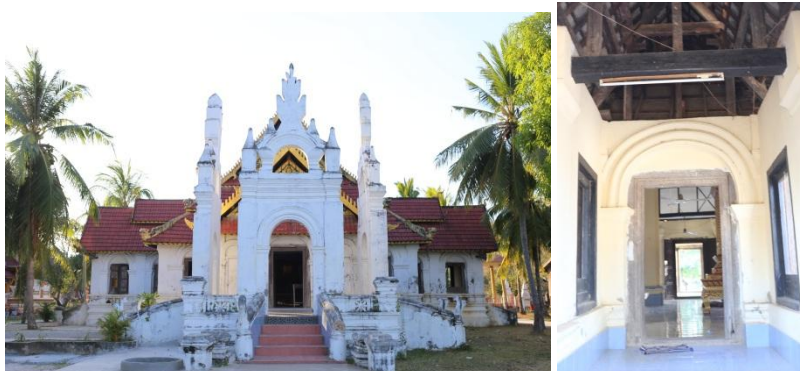

ธนูเพชร อ่อนม่วง 2559

ชื่ออาคาร ปัจจุบัน วัดเมืองกาง เดิม

ที่ตั้ง เลขที่ ถนน บ้าน เมืองกาง
เมือง โขง แขวง จำปาสักชนิดอาคาร อาคารเดี่ยว อาคารแฝด อาคารแถว อื่นๆประเภทอาคาร สถาบัน บ้านพักอาศัย ธุรกิจการค้า ศาสนาคารรูปแบบอาคาร อาคารลาวประยุกต์ อาคารลาวอาณานิคม อาคารอาณานิคมผู้ครอบครอง ราชการ ส่วนบุคคล หน่วยงานเอกชน องค์การทางศาสนาการใช้ประโยชน์ บ้านพักอาศัย ธุรกิจการค้า สาธารณประโยชน์ ทิ้งร้างสภาพอาคาร ทరుดโทรมมาก ต้องซ่อมแซม ดีสถานภาพอาคาร อาคารทั่วไป อาคารอนุรักษ์ โบราณสถานข้อเสนอในการปรับปรุง คงสภาพและคงการใช้ คงสภาพและเปลี่ยนการใช้ เปลี่ยนสภาพและคงการใช้ เปลี่ยนสภาพและเปลี่ยนการใช้

อื่นๆ

.....

รหัสอาคาร 16139059



ธนุเพชร อ่อนมาวง 2559

ชื่ออาคาร ปัจจุบัน ตึกแถว เดิม

ที่ตั้ง เลขที่ 074 ถนน บ้าน ดอนคอง

เมือง ings แขวง จำปาสัก

ชนิดอาคาร อาคารเดี่ยว อาคารแฝด อาคารแถว อื่นๆประเภทอาคาร สถาบัน บ้านพักอาศัย ธุรกิจการค้า ศาสนาคารรูปแบบอาคาร อาคารลาวประยุกต์ อาคารลาวอาณานิคม อาคารอาณานิคมผู้ครอบครอง ราชการ ส่วนบุคคล หน่วยงานเอกชน องค์การทางศาสนาการใช้ประโยชน์ บ้านพักอาศัย ธุรกิจการค้า สาธารณประโยชน์ ทิ้งร้างสภาพอาคาร ทరుดโทรมมาก ต้องซ่อมแซม ดีสถานภาพอาคาร อาคารทั่วไป อาคารอนุรักษ์ โบราณสถานข้อเสนอในการปรับปรุง คงสภาพและคงการใช้ คงสภาพและเปลี่ยนการใช้ เปลี่ยนสภาพและคงการใช้ เปลี่ยนสภาพและเปลี่ยนการใช้

อื่นๆ.....

รหัสอาคาร 16139060



ธนุเพชร อ่อนมาวง 2559

ชื่ออาคาร ปัจจุบัน สำนักงานเก่าโรงเรียนดอนคอน เดิม

ที่ตั้ง เลขที่ ถนน บ้าน ดอนคอน

เมือง โขง แขวง จำปาสัก

ชนิดอาคาร อาคารเดี่ยว อาคารแฝด อาคารแถว อื่นๆ

ประเภทอาคาร สถาบัน บ้านพักอาศัย ธุรกิจการค้า ศาสนาคาร

รูปแบบอาคาร อาคารลาวประยุกต์ อาคารลาวอาณานิคม อาคารอาณานิคม

ผู้ครอบครอง ราชการ ส่วนบุคคล หน่วยงานเอกชน องค์การทางศาสนา

การใช้ประโยชน์ บ้านพักอาศัย ธุรกิจการค้า สาธารณประโยชน์ ทิ้งร้าง

สภาพอาคาร ทరుดโทรมมาก ต้องซ่อมแซม ดี

สถานภาพอาคาร อาคารทั่วไป อาคารอนุรักษ์ โบราณสถาน

ข้อเสนอในการปรับปรุง คงสภาพและคงการใช้ คงสภาพและเปลี่ยนการใช้

เปลี่ยนสภาพและคงการใช้ เปลี่ยนสภาพและเปลี่ยนการใช้

อื่นๆ.....

.....

รหัสอาคาร 16139061



ธนุเพชร อ่อนมาวง 2559

ชื่ออาคาร ปัจจุบัน สำนักงานโรงเรียนมัธยมดอนคอน เดิม

ที่ตั้ง เลขที่ ถนน บ้าน ดอนคอน

เมือง ไซ่ง แขวง จำปาสัก

ชนิดอาคาร อาคารเดี่ยว อาคารแฝด อาคารแถว อื่นๆ

ประเภทอาคาร สถาบัน บ้านพักอาศัย ธุรกิจการค้า ศาสนาคาร

รูปแบบอาคาร อาคารลาวประยุกต์ อาคารลาวอาณานิคม อาคารอาณานิคม

ผู้ครอบครอง ราชการ ส่วนบุคคล หน่วยงานเอกชน องค์กรทางศาสนา

การใช้ประโยชน์ บ้านพักอาศัย ธุรกิจการค้า สาธารณประโยชน์ ทิ้งร้าง

สภาพอาคาร ทรมานมาก ต้องซ่อมแซม ดี

สถานภาพอาคาร อาคารทั่วไป อาคารอนุรักษ์ โบราณสถาน

ข้อเสนอในการปรับปรุง คงสภาพและคงการใช้ คงสภาพและเปลี่ยนการใช้

เปลี่ยนสภาพและคงการใช้ เปลี่ยนสภาพและเปลี่ยนการใช้

อื่นๆ.....

.....

รหัสอาคาร 161390062



ธนุเพชร อ่อนมาวง 2559

ชื่ออาคาร ปัจจุบัน ศูนย์ศาลาบ้านคอน เดิม

ที่ตั้ง เลขที่ ถนน บ้าน ดอนคอน

เมือง ไซ่ง แขวง จำปาสัก

ชนิดอาคาร อาคารเดี่ยว อาคารแฝด อาคารแถว อื่นๆ

ประเภทอาคาร สถาบัน บ้านพักอาศัย ธุรกิจการค้า ศาสนาคาร

รูปแบบอาคาร อาคารลาวประยุกต์ อาคารลาวอาณานิคม อาคารอาณานิคม

ผู้ครอบครอง ราชการ ส่วนบุคคล หน่วยงานเอกชน องค์กรทางศาสนา

การใช้ประโยชน์ บ้านพักอาศัย ธุรกิจการค้า สาธารณประโยชน์ ทิ้งร้าง

สภาพอาคาร ทరుดโทรมมาก ต้องซ่อมแซม ดี

สถานภาพอาคาร อาคารทั่วไป อาคารอนุรักษ์ โบราณสถาน

ข้อเสนอในการปรับปรุง คงสภาพและคงการใช้ คงสภาพและเปลี่ยนการใช้

เปลี่ยนสภาพและคงการใช้ เปลี่ยนสภาพและเปลี่ยนการใช้

อื่นๆ

.....

รหัสอาคาร 16139063



ธนุเพชร อ่อนมาวง 2559

ชื่ออาคาร ปัจจุบัน เสอริทงเฮาส์ เดิม

ที่ตั้ง เลขที่ ถนน บ้าน ดอนคอน

เมือง ไซง แขวง จำปาสัก

ชนิดอาคาร อาคารเดี่ยว อาคารแฝด อาคารแถว อื่นๆ

ประเภทอาคาร สถาบัน บ้านพักอาศัย ธุรกิจการค้า ศาสนาคาร

รูปแบบอาคาร อาคารลาวประยุกต์ อาคารลาวอาณานิคม อาคารอาณานิคม

ผู้ครอบครอง ราชการ ส่วนบุคคล หน่วยงานเอกชน องค์กรทางศาสนา

การใช้ประโยชน์ บ้านพักอาศัย ธุรกิจการค้า สาธารณประโยชน์ ทิ้งร้าง

สภาพอาคาร ทరుดโทรมมาก ต้องซ่อมแซม ดี

สถานภาพอาคาร อาคารทั่วไป อาคารอนุรักษ์ โบราณสถาน

ข้อเสนอในการปรับปรุง คงสภาพและคงการใช้ คงสภาพและเปลี่ยนการใช้

เปลี่ยนสภาพและคงการใช้ เปลี่ยนสภาพและเปลี่ยนการใช้

อื่นๆ.....

แขวงอัตตะปือ

รหัสอาคาร 17135001



ธนุเพชร อ่อนมาว 2559

ชื่ออาคาร ปัจจุบัน โรงพยาบาลฝรั่งเศสเก่า เดิม

ที่ตั้ง เลขที่ ถนน บ้าน วัดทาง
เมือง สวมักคี่ไซ แขวง อัตตะปือ

ชนิดอาคาร อาคารเดี่ยว อาคารแฝด อาคารแถว อื่นๆ

ประเภทอาคาร สถาบัน บ้านพักอาศัย ธุรกิจการค้า ศาสนาคาร

รูปแบบอาคาร อาคารลาวประยุกต์ อาคารลาวอาณานิคม อาคารอาณานิคม

ผู้ครอบครอง ราชการ ส่วนบุคคล หน่วยงานเอกชน องค์กรทางศาสนา

การใช้ประโยชน์ บ้านพักอาศัย ธุรกิจการค้า สาธารณประโยชน์ ทิ้งร้าง

สภาพอาคาร ทరుดโทรมมาก ต้องซ่อมแซม ดี

สถานภาพอาคาร อาคารทั่วไป อาคารอนุรักษ์ โบราณสถาน

ข้อเสนอในการปรับปรุง คงสภาพและคงการใช้ คงสภาพและเปลี่ยนการใช้

เปลี่ยนสภาพและคงการใช้ เปลี่ยนสภาพและเปลี่ยนการใช้

อื่นๆ.....

รหัสอาคาร 17135002



ธนูเพชร อ่อนมาวง 2559

ชื่ออาคาร ปัจจุบัน ศาลาบ้านวัดทาง เดิม

ที่ตั้ง เลขที่ ถนน บ้าน วัดทาง

เมือง สามัคคีชัย แขวง อัดตะปือ

ชนิดอาคาร อาคารเดี่ยว อาคารแฝด อาคารแถว อื่นๆ

ประเภทอาคาร สถาบัน บ้านพักอาศัย ธุรกิจการค้า ศาสนาคาร

รูปแบบอาคาร อาคารลาวประยุกต์ อาคารลาวอาณานิคม อาคารอาณานิคม

ผู้ครอบครอง ราชการ ส่วนบุคคล หน่วยงานเอกชน องค์การทางศาสนา

การใช้ประโยชน์ บ้านพักอาศัย ธุรกิจการค้า สาธารณประโยชน์ ทิ้งร้าง

สภาพอาคาร ทరుดโทรมมาก ต้องซ่อมแซม ดี

สถานภาพอาคาร อาคารทั่วไป อาคารอนุรักษ์ โบราณสถาน

ข้อเสนอในการปรับปรุง คงสภาพและคงการใช้ คงสภาพและเปลี่ยนการใช้

เปลี่ยนสภาพและคงการใช้ เปลี่ยนสภาพและเปลี่ยนการใช้

อื่นๆ.....

.....

รหัสอาคาร 17135004



ธนูเพชร อ่อนมาวง 2559

ชื่ออาคาร ปัจจุบัน สิมวัด เดิม

ที่ตั้ง เลขที่ ถนน บ้าน วัดทาง

เมือง สามก๊กศิโย แขวง อัดตะปือ

ชนิดอาคาร อาคารเดี่ยว อาคารแฝด อาคารแถว อื่นๆ

ประเภทอาคาร สถาบัน บ้านพักอาศัย ธุรกิจการค้า ศาสนาคาร

รูปแบบอาคาร อาคารลาวประยุกต์ อาคารลาวอาณานิคม อาคารอาณานิคม

ผู้ครอบครอง ราชการ ส่วนบุคคล หน่วยงานเอกชน องค์กรทางศาสนา

การใช้ประโยชน์ บ้านพักอาศัย ธุรกิจการค้า สาธารณประโยชน์ ทิ้งร้าง

สภาพอาคาร ทరుดโทรมมาก ต้องซ่อมแซม ดี

สถานภาพอาคาร อาคารทั่วไป อาคารอนุรักษ์ โบราณสถาน

ข้อเสนอในการปรับปรุง คงสภาพและคงการใช้ คงสภาพและเปลี่ยนการใช้

เปลี่ยนสภาพและคงการใช้ เปลี่ยนสภาพและเปลี่ยนการใช้

อื่นๆ.....

.....

ประวัติผู้เขียนวิทยานิพนธ์

ชื่อ – ชื่อสกุล นาย ธนุเพชร อ่อนมาวง (Mr. Thanouphet Onmavong)

วัน เดือน ปี เกิด 8 พ.ย. 2535

ที่อยู่ปัจจุบัน บ้านไฮ่สะหว่าง เมืองไฮ่ธานี นครหลวงเวียงจันทน์ สปป.ลาว

อีเมลล์ Thanouphet@gmail.com

ประเทศที่เกิด สาธารณรัฐประชาธิปไตยประชาชนลาว

เชื้อชาติ ลาว

สัญชาติ ลาว

ศาสนา พุทธ

ประวัติการศึกษา

พ.ศ. 2557 ปริญญาตรี สถาปัตยกรรมศาสตร์ มหาวิทยาลัยแห่งชาติลาว

พ.ศ. 2557 ชั้นสูง ภาษาอังกฤษ วิทยาลัยเควิน

