



บทที่ 6

กิจกรรมทางเศรษฐกิจในเขตบางรัก

กิจกรรมทางเศรษฐกิจในเขตบางรัก มีทั้งลักษณะทั่วไปและพิเศษเด่น เฉพาะเขตบางรัก แตกต่างจากเขตอื่น อันเนื่องมาจากเขตบางรัก เป็น เขตศูนย์กลางธุรกิจการค้าที่สำคัญของกรุงเทพฯ ดังนั้นจึงมีธุรกิจที่มีความสำคัญอันดับหนึ่งมากระจุกตัวกันอยู่ในย่านนี้ ได้แก่ การค้าปลีก คำส่ง บริษัทสำนักงาน ห้างสรรพสินค้า ธนาคาร บริษัทส่งเข้า-ส่งออกสินค้า โรงแรม และกิจการด้านการท่องเที่ยว ฯลฯ ซึ่งในส่วนนี้ได้แบ่งหัวข้อดังนี้

- 6.1 กิจกรรมทางเศรษฐกิจทั่วไป
- 6.2 กิจกรรมทางเศรษฐกิจหลัก
 - 6.2.1 กิจกรรมทางเศรษฐกิจระดับท้องถิ่น
 - 6.2.2 กิจกรรมทางเศรษฐกิจระดับเหนือท้องถิ่น
- 6.1 กิจกรรมทางเศรษฐกิจทั่วไป

ในวิเคราะห์กิจกรรมทางเศรษฐกิจทั่วไปในเขตบางรัก ซึ่งพิจารณาจากจำนวนสถานประกอบการโดยกรมแรงงาน กระทรวงมหาดไทย สถานประกอบการต่าง ๆ ถือเป็นแหล่งงาน ซึ่งมีจำนวนแรงงานที่ทำงานอยู่ในเขตต่าง ๆ ของกรุงเทพมหานคร ในปี 2523 เปรียบเทียบกับปี 2526 ซึ่งในปี 2523 จำแนกประเภทกิจการตามลักษณะการใช้ประโยชน์ที่ดินพาณิชย์กรรม อุตสาหกรรม เป็นต้น ส่วนในปี 2526 จำแนกตามขนาดของแรงงานในสถานประกอบการ ดังนี้ (จากตารางที่ 6.1)

ในปี 2523 พบว่าเขตที่มีจำนวนสถานประกอบการมากที่สุดคือเขตพระนคร มี 3,176 แห่ง มีแรงงาน 55,199 คน ส่วนพื้นที่ศึกษาเขตบางรัก มีจำนวน 2,756 แห่ง และมีแรงงาน 76,457 คน ซึ่งนับว่าจำนวนแรงงานในเขตบางรักมีมากที่สุดกว่าทุกเขต ต่อมาในปี 2526 จำนวนสถานประกอบการมากที่สุดอยู่ในเขตพระโขนงคือ 6,027 แห่ง ซึ่งมีจำนวนแรงงานรวม 152,391 คน สำหรับเขตบางรักมีจำนวนสถานประกอบการ 4,370 แห่ง จำนวนแรงงาน 129,539 คน จะเห็นได้ว่าในช่วงปี 2523-2526 มีสถานประกอบการในเขตบางรักเพิ่มขึ้น 1,614 แห่ง คิดเป็นอัตราเพิ่มร้อยละ 58.56 จำนวนแรงงานเพิ่มขึ้น 53,082 คน คิดเป็นอัตรา

ตารางที่ 6.1 จำนวนสถานประกอบการและจำนวนแรงงาน ในเขตกรุงเทพมหานคร ปี 2523 และ 2526

เขต	ปี 2523		ปี 2526		สถานประกอบการ		แรงงาน	
	สถานประกอบการ	แรงงาน	สถานประกอบการ	แรงงาน	จำนวนเพิ่ม	%	จำนวนเพิ่ม	%
1. พระนคร	3,176	55,199	3,469	57,054	293	9.23	1,855	3.36
2. บ่อมปราชยา	3,139	54,194	3,203	38,818	64	2.04	-15,376	-28.37
3. ปทุมวัน	2,666	57,278	3,277	105,344	611	22.92	48,066	83.92
4. สัมพันธวงศ์	3,058	27,055	3,796	28,264	738	24.13	1,209	4.47
5. บางรัก	2,756	76,457	4,370	129,539	1,614	58.56	53,082	69.43
6. ยานนาวา	2,375	35,469	4,027	80,379	1,652	69.56	44,910	126.62
7. ดุสิต	1,599	16,458	2,217	43,359	618	38.65	26,901	163.45
8. พญาไท	1,964	17,654	3,474	78,294	1,510	76.88	60,640	343.49
9. ทวีตวงศ์	805	17,232	1,471	32,838	666	82.73	15,606	90.56
10. พระโขนง	1,691	41,192	6,027	152,391	4,336	256.42	111,199	269.95
11. บางเขน *			1,407	97,936				
12. บางกะปิ	973	19,353	1,811	43,670	838	86.12	24,317	125.65
13. หนองจอก *			125	1,551				
14. มีนบุรี *			150	11,443				
15. ลาดกระบัง	87	3,039	281	13,910	194	222.99	10,871	357.72
16. ธนบุรี	2,160	12,426	2,255	21,290	95	4.40	8,864	71.33
17. คลองสาน	1,352	9,445	2,430	24,410	1,078	79.73	14,965	158.44
18. บางกอกน้อย	1,395	13,127	2,435	28,075	1,040	74.55	14,948	113.87
19. บางกอกใหญ่	613	5,738	1,353	14,202	740	120.72	8,464	147.51
20. ภาษีเจริญ	1,237	14,176	2,161	32,629	924	74.70	18,453	130.17
21. บางขุนเทียน *			2,251	38,692				
22. คลองเตย *			336	2,551				
23. ราชบุรีบูรณะ *			2,200	38,242				
24. หนองแขม *			370	7,890				
รวม	31,037	475,492	54,896	1,122,771				

ที่มา : กรมแรงงาน กระทรวงมหาดไทย

เพิ่มร้อยละ 69.43 เขตพระโขนงมีจำนวนสถานประกอบการและแรงงานเพิ่ม เป็นอันดับหนึ่ง ส่วนเขตบางรักมีจำนวนสถานประกอบการและแรงงานเพิ่ม เป็นอันดับที่สามของกรุงเทพมหานครก็นับว่าเป็นเขตชั้นในที่สูงเขตหนึ่ง

*จากการจัดจำแนกสถานประกอบการตามประเภทกิจการ ศึกษาเฉพาะเขตบางรัก (ดูตารางที่ 6.2) ปรากฏว่า ประเภทพาณิชย์กรรมมากที่สุด 2,209 แห่ง คิดเป็นร้อยละ 80.15 รองลงมาคือ ประเภทบริการ 504 แห่ง คิดเป็นร้อยละ 18.29 และสำนักงานประกอบวิชาชีพ 391 แห่ง คิดเป็นร้อยละ 14.19 โดยมีแรงงานในสำนักงานประกอบวิชาชีพ เช่น บริษัท สำนักงานต่าง ๆ มากที่สุด 13,828 คน คิดเป็นร้อยละ 18.08 คน รองลงมาคือ สำนักงานบริหารพาณิชย์กิจ เช่น ธนาคาร บริษัทเงินทุนหลักทรัพย์ และบริษัทประกันภัยรวม 10,368 คน คิดเป็นร้อยละ 13.56 รวมแรงงานในภาคพาณิชย์กรรมทั้งหมด 51,733 คน ส่วนแรงงานในภาคอุตสาหกรรม รองลงมาคือ 15,334 คน คิดเป็นร้อยละ 20.06 และผู้ทำงานในสถานที่ราชการ และรัฐวิสาหกิจ 6,905 คน คิดเป็นร้อยละ 9.01 ส่วนกิจการอื่น ๆ มีเพียงเล็กน้อย

ในปี 2526 ได้พิจารณาขนาดของแรงงานในสถานประกอบการ ซึ่งแบ่งออกเป็นกลุ่มต่าง ๆ ตั้งแต่ขนาดเล็ก 1-4 คน, 5-9 คน ไปจนถึงขนาดใหญ่ 500-999 คน และ 1000 คนขึ้นไป (ดูตารางที่ 6.3) รวมในเขตกรุงเทพมหานครทั้งหมด 54,896 แห่ง รวมแรงงานทั้งหมด 1,122,771 คน พบว่า สถานประกอบการขนาดเล็ก (1-4 คน) มีจำนวน 27,981 แห่ง ซึ่งมากกว่าทุกขนาดและมีแรงงานรวม 66,176 คน ซึ่งน้อยกว่าทุกขนาด ตรงข้ามกับสถานประกอบการขนาดใหญ่ (1000 คนขึ้นไป) มีจำนวน 109 แห่ง น้อยที่สุด และมีแรงงานรวม 318,119 คน ซึ่งมากกว่าทุกขนาดสถานประกอบการในเขตกรุงเทพฯ

สถานประกอบการจำแนกตามเขตต่าง ๆ ปรากฏว่า สถานประกอบการขนาดเล็ก (1-4 คน) ในเขตพระโขนงมีมากที่สุด 2,928 แห่ง หรือร้อยละ 10.46 มีแรงงานรวม 6,804 คน ส่วนเขตบางรักมี 1,813 แห่ง หรือร้อยละ 6.48 ซึ่งมากเป็นอันดับที่ 6 มีแรงงาน 4,353 คน หรือร้อยละ 6.58 ส่วนสถานประกอบการขนาดใหญ่ 500-999 คน ในเขตบางรักมีมากที่สุด 25 แห่ง หรือร้อยละ 17.61 มีแรงงาน 18,326 คน หรือร้อยละ 18.76 และสถานประกอบการที่ใหญ่ที่สุด 1000 คนขึ้นไป มีมากที่สุดในเขตพระโขนง 20 แห่ง หรือร้อยละ 18.35 มีแรงงาน 42,268 คน ส่วนเขตบางรักมีมากเป็นอันดับที่ 3 คือ 9 แห่ง หรือร้อยละ

ตารางที่ 6.2 จำนวนสถานประกอบการและแรงงานในเขตบางรัก ปี 2523

ประเภทกิจการ	สถานที่ประกอบการ		แรงงาน	
	จำนวน	%	จำนวน	%
รวม	2,756	100.00	76,457	100.00
พาณิชย์กรรม	2,209	80.15	51,733	67.66
ค้าปลีก	795	28.85	7,014	9.17
ค้าส่ง	249	9.03	7,284	9.52
บริการ	504	18.29	4,916	6.43
บันเทิง	120	4.35	2,426	3.17
โรงแรม	18	0.65	4,855	6.35
ศูนย์การค้า	2	0.07	963	1.26
สำนักงานประกอบวิชาชีพ	391	14.19	13,828	18.08
สำนักงานบริหารพาณิชย์	117	4.25	10,368	13.56
สำนักข่าว	3	0.11	7	0.01
สายการบิน	10	0.36	69	0.09
อุตสาหกรรม	468	16.98	15,334	20.06
โกดัง	3	0.11	109	0.14
สถานับการศึกษา	38	1.38	1,324	1.73
โรงพยาบาล	5	0.18	701	0.92
สถานที่ราชการ	5	0.18	6,885	9.01
รัฐวิสาหกิจ	1	0.04	20	0.02
องค์การอิสระ	21	0.76	269	0.35
อยู่อาศัย (แฟลต, หอพัก)	6	0.22	52	0.07

ที่มา : กรมแรงงาน กระทรวงมหาดไทย

ตารางที่ 6.3 แสดงจำนวนสถานประกอบการ จำนวนแรงงาน จำแนกตามขนาดแรงงานในสถานประกอบการ ปี 2526

เขต	รวม				1 - 4 คน				5 - 9 คน				10 - 19 คน				20 - 49 คน			
	แห่ง		คน		แห่ง		คน		แห่ง		คน		แห่ง		คน		แห่ง		คน	
	จำนวน	ร้อยละ	จำนวน	ร้อยละ	จำนวน	ร้อยละ	จำนวน	ร้อยละ	จำนวน	ร้อยละ	จำนวน	ร้อยละ	จำนวน	ร้อยละ	จำนวน	ร้อยละ	จำนวน	ร้อยละ	จำนวน	ร้อยละ
เขตพระนคร	3469	6.32	57054	5.08	2366	8.46	5182	7.83	630	4.97	3960	4.81	215	3.10	2804	2.99	158	3.63	4562	3.50
เขตป้อมปราบฯ	3203	5.83	38818	3.46	1850	6.61	4530	6.84	806	6.36	5241	6.36	305	4.40	4137	4.41	170	3.88	4371	3.74
ปทุมวัน	3277	5.97	105344	9.38	1550	5.54	3876	5.85	783	6.18	5062	6.14	445	6.43	5972	6.36	293	6.69	8742	6.70
สัมพันธวงศ์	3796	6.91	28264	2.52	2195	7.84	5394	8.15	1074	8.40	6862	8.33	328	4.74	4346	4.63	148	3.38	4246	3.27
บางรัก	4370	7.96	129539	11.54	1813	6.48	4353	6.58	1051	8.30	6875	8.34	682	9.85	9255	9.86	491	11.20	15128	11.60
ยานนาวา	4027	7.34	80379	7.16	1752	6.26	4343	6.56	1032	8.15	6815	8.27	617	8.91	8383	8.93	339	7.74	10292	7.89
ดุสิต	2217	4.04	43369	3.86	1196	4.27	2903	4.39	514	4.06	3371	4.09	257	3.71	3513	3.74	144	3.29	4152	3.18
เขมาภิ	3474	6.33	78294	6.97	1829	6.54	4293	6.49	707	5.58	4606	5.59	480	6.93	6458	6.88	271	6.18	7876	6.04
ห้วยขวาง	1471	2.68	32838	2.92	688	2.46	1552	2.35	279	2.20	1844	2.24	202	2.92	2713	2.89	175	3.99	5463	4.19
พระโขนง	6027	10.98	152391	13.57	2928	10.46	6804	10.28	1306	10.30	8536	10.36	792	11.44	10965	11.68	531	12.12	15865	12.17
บางเขน	1407	2.56	97936	8.72	691	2.47	1661	2.51	276	2.18	1808	2.19	164	2.37	2191	2.33	135	3.08	3975	3.05
บางกะปิ	1811	3.30	43670	3.89	944	3.37	2200	3.32	362	2.86	2298	2.79	228	3.29	3096	3.30	151	3.45	4684	3.59
หนองจอก	125	0.23	1551	0.14	78	0.28	155	0.23	22	0.17	152	0.18	11	0.16	156	0.17	3	0.07	73	0.06
มีนบุรี	150	0.27	11443	1.02	35	0.13	87	0.13	15	0.12	95	0.12	19	0.27	272	0.29	30	0.68	930	0.71
ลาดกระบัง	281	0.51	13910	1.24	157	0.56	321	0.49	35	0.28	232	0.28	18	0.26	256	0.27	26	0.59	834	0.64
จตุจักร	2255	4.11	21290	1.89	1224	4.37	2925	4.42	577	4.55	3743	4.54	279	4.03	3754	4.00	130	2.97	3722	2.85
คลองสาม	2430	4.43	24410	2.17	1369	4.89	3123	4.72	561	4.43	3633	4.41	291	4.20	3883	4.14	141	3.22	4092	3.14
บางกอกน้อย	2435	4.44	28075	2.50	1546	5.53	3314	5.01	444	3.50	2842	3.45	219	3.16	2952	3.15	143	3.26	4361	3.34
บางกอกใหญ่	1353	2.46	14202	1.26	651	2.33	1653	2.50	370	2.92	2411	2.93	203	2.93	2777	2.96	98	2.24	2906	2.23
ภาษีเจริญ	2161	3.94	32629	2.91	947	3.38	2376	3.59	555	4.38	3647	4.43	337	4.87	4583	4.88	214	4.88	6285	4.82
บางขุนเทียน	2251	4.10	38692	3.45	905	3.23	2184	3.30	588	4.64	3858	4.69	369	5.33	5087	5.42	270	6.16	8000	6.14
คลองตัน	336	0.61	2581	0.23	214	0.76	424	0.64	63	0.50	416	0.51	32	0.46	440	0.47	21	0.48	592	0.45
ราษฎร์บูรณะ	2200	4.01	38242	3.41	924	3.30	2215	3.35	517	4.08	3278	4.10	375	5.41	5050	5.38	262	5.98	7604	5.83
หนองแขม	370	0.67	7890	0.70	129	0.46	308	0.47	103	0.81	703	0.85	58	0.83	797	0.85	37	0.84	1123	0.86
รวม	54896	100.00	1122771	100.00	27981	100.00	66176	100.00	12670	100.00	82388	100.00	6928	100.00	93840	100.00	43820	100.00	130396	100.00

หมายเหตุ ข้อมูลจากกรมแรงงานกระทรวงมหาดไทย

ตารางที่ 6.3 แสดงจำนวนสถานประกอบการ จำนวนแรงงาน จำแนกตามขนาดแรงงานในสถานประกอบการ ปี 2526

เขต	50 - 99 คน				100 - 299 คน				300 - 499 คน				500 - 999 คน				1000 คนขึ้นไป			
	แห่ง		คน		แห่ง		คน		แห่ง		คน		แห่ง		คน		แห่ง		คน	
	จำนวน	ร้อยละ	จำนวน	ร้อยละ	จำนวน	ร้อยละ	จำนวน	ร้อยละ	จำนวน	ร้อยละ	จำนวน	ร้อยละ	จำนวน	ร้อยละ	จำนวน	ร้อยละ	จำนวน	ร้อยละ	จำนวน	ร้อยละ
เขตพระนคร	52	3.39	3523	3.36	33	3.40	5756	3.61	7	3.80	2362	3.39	3	2.11	2227	2.28	4	3.67	26678	8.39
เขตป้อมปราบฯ	42	2.74	2890	2.76	20	2.07	3211	2.01	1	0.54	462	0.66	3	2.11	1525	1.56	6	5.50	11951	3.76
ปทุมวัน	103	6.71	7195	6.86	70	7.23	11360	7.12	14	7.61	5729	8.21	12	8.45	7870	8.06	7	6.42	49538	15.57
สัมพันธวงศ์	31	2.02	2055	1.96	17	1.76	2410	1.51	1	0.54	372	0.53	1	0.70	503	0.51	1	0.92	2058	0.65
บางรัก	173	11.28	12222	11.66	105	10.84	17663	11.07	21	11.41	7782	11.16	25	17.61	18326	18.76	9	8.26	37935	11.92
ยานนาวา	149	9.71	10178	9.71	102	10.54	18893	10.58	18	9.78	6749	9.68	14	9.86	8501	8.70	4	3.67	8225	2.59
ดุสิต	52	3.39	3342	3.19	31	3.20	4733	2.97	7	3.80	2651	3.80	8	5.63	6426	6.58	8	7.34	12268	3.86
พญาไท	94	6.13	6382	6.09	61	6.30	10091	6.32	11	6.98	4000	5.74	7	4.93	5381	5.51	14	12.84	29207	9.18
ห้วยขวาง	74	4.82	4922	4.70	35	3.82	5136	3.22	8	4.35	3273	4.69	7	4.93	4552	4.66	3	2.95	3383	1.06
พระโขนง	244	15.90	16399	15.65	157	16.22	26635	6.69	30	16.30	11387	16.33	19	13.38	13532	13.85	20	18.35	42268	13.29
บางเขน	55	3.59	3869	3.89	45	4.65	6716	4.20	13	7.07	5167	7.40	14	9.86	9392	9.62	14	12.84	63157	19.85
บางกะปิ	56	3.65	3815	3.64	48	4.95	8392	5.26	9	4.89	3246	4.65	4	2.82	2572	2.63	9	8.26	13367	4.20
หนองจอก	6	0.39	411	0.39	5	0.52	604	0.38	0	0	0	0	0	0	0	0	0	0	0	0
มีนบุรี	18	1.17	1267	1.20	24	2.48	3754	2.35	4	2.17	1512	2.17	5	3.52	3526	3.61	0	0	0	0
ลาดกระบัง	11	0.71	760	0.73	20	2.07	3664	2.30	10	5.43	3826	5.49	3	2.11	2369	2.43	1	0.92	1648	0.52
ฉะเชิงเทรา	25	1.63	1771	1.69	13	1.34	2073	1.30	4	2.17	1582	2.27	3	2.11	1720	1.76	0	0	0	0
คลองสาน	44	2.87	3145	3.00	18	1.86	3221	2.02	3	1.63	1091	1.56	2	1.41	1096	1.12	1	0.92	1126	0.35
บางกอกน้อย	44	2.87	3131	2.99	32	3.30	5578	3.49	2	1.09	627	0.90	4	2.82	2666	2.73	1	0.92	2604	0.82
บางกอกใหญ่	13	0.85	804	0.77	14	1.43	2215	1.39	4	2.17	1436	2.06	0	0	0	0	0	0	0	0
ภาษีเจริญ	68	4.43	4676	4.46	32	3.31	5825	3.65	6	3.26	2322	3.33	1	0.70	963	0.99	1	0.92	1952	0.61
บางขุนเทียน	78	5.08	5258	5.02	29	3.00	4845	3.04	7	3.80	2766	3.97	2	1.41	1496	1.53	3	2.75	5198	1.63
คลองตัน	5	0.33	323	0.30	0	0	0	0	1	0.54	356	0.91	0	0	0	0	0	0	0	0
ราษฎร์บูรณะ	73	4.76	4837	4.61	39	4.03	6080	3.80	3	1.63	1045	1.50	4	2.82	2477	2.54	3	2.75	5556	1.75
หนองแขม	24	1.56	1643	1.57	18	1.86	2756	1.72	0	0	0	0	1	0.70	560	0.57	0	0	0	0
รวม	1534	100.00	104818	100.00	968	100.00	159611	100.00	184	100.00	69743	100.00	142	100.00	97680	100.00	109	100.00	318119	100.00



8.26 มีแรงงาน 37,935 คน หรือร้อยละ 11.92 สรุปได้ว่า เขตบางรักมีสถานประกอบการ ทั้งขนาดเล็ก และขนาดใหญ่ รวมจำนวนแรงงานด้วยมากเป็นอันดับที่ 2 รองจากเขตพระโขนง ซึ่งมีมากที่สุด นับว่าเขตบางรักมีความสำคัญในด้านมีกิจกรรมทางเศรษฐกิจต่าง ๆ มากที่สุดใน เขตชั้นในของกรุงเทพมหานคร (แผนภูมิที่ 6.1 และ 6.2

จากจำนวนผู้มีงานทำในเขตบางรัก จำแนกตามแขวงในปี 2521 ซึ่งกรมแรงงาน สํารวจไว้ พบว่า เขตบางรักมีผู้มีงานทำทั้งชาย หญิง รวมกัน 85,392 คน เป็นชาย 53,362 คน และหญิง 32,030 คน แขวงสุรวงศ์เป็นแขวงที่มีผู้มีงานทำมากที่สุดคือ 27,607 คน หรือร้อยละ 32.33 ของผู้มีงานทำทั้งหมดในเขตบางรัก เนื่องจากแขวงสุรวงศ์มีกิจการ ธุรกิจขนาดใหญ่และเล็ก เป็นจำนวนมาก ส่วนแขวงที่มีผู้มีงานทำน้อยที่สุดในเขตบางรักคือ แขวง มหาพฤฒาราม คือมีเพียง 4,741 คน หรือร้อยละ 5.55 ของผู้มีงานทำทั้งหมดในเขตบางรัก อันอาจเนื่องมาจากแขวงมหาพฤฒาราม ส่วนใหญ่เป็นที่อยู่อาศัย และมีธุรกิจน้อยกว่าแขวงอื่น ๆ (จิระ จิตรกร 2525 : 81)

ในส่วนนี้เพื่อให้เห็นว่าเขตบางรักมีกิจการร้านค้า สำนักงานธุรกิจต่าง ๆ จำนวนมาก ที่ทำรายได้ด้านภาษีสูงมากเขตหนึ่งในกรุงเทพฯ เนื่องจากเขตบางรักเป็นย่านศูนย์กลางธุรกิจ การค้า (Central Business District) ของกรุงเทพฯ ที่มีความสำคัญทางเศรษฐกิจอยู่ ในระดับสูงสุด ดังจะเห็นได้จากภาษีที่จะนำมาพิจารณาได้แก่

ภาษีการค้าซึ่งจัดเก็บโดยกรมสรรพากร กระทรวงการคลัง ในปี 2523, 2526, 2527 และ 2528 ทั้งจำนวนผู้ประกอบการค้า และจำนวนเงินภาษีการค้าในเขตต่าง ๆ 24 เขต กรุงเทพมหานคร (จากตารางที่ 6.4) พบว่าในปี 2523 จำนวนผู้ประกอบการค้าในเขต พระโขนงสูงที่สุด มี 10,433 ราย คิดเป็นร้อยละ 12.20 ของผู้ประกอบการค้าทั้งหมดใน กรุงเทพฯ ส่วนพื้นที่ศึกษาเขตบางรักมีจำนวนผู้ประกอบการค้ารวม 7,328 ราย คิดเป็นร้อยละ 8.54 ซึ่งนับ เป็นอันดับที่ 3 ของทั้ง 24 เขต (ดูแผนภูมิที่ 6.3, 6.4) ต่อมาในปี 2526 เขต พระโขนงก็ยังคงมีจำนวนผู้ประกอบการค้าสูงที่สุดเช่นเดิม เพิ่มขึ้นเป็น 125,144 ราย คิดเป็น ร้อยละ 12.94 รองลงมาคือเขตบางรักมี 85,026 ราย คิดเป็นร้อยละ 8.79 ในปี 2527 เขตพระโขนง เพิ่มขึ้นเป็น 136,603 ราย คิดเป็นร้อยละ 12.39 ส่วนเขตบางรักเป็นเขต รองลงมา มี 94,771 ราย คิดเป็นร้อยละ 8.60 และในปี 2528 เขตพระโขนงก็ยังคงสูงที่สุด เพิ่มขึ้นเป็น 194,130 ราย คิดเป็นร้อยละ 12.86 โดยมีอัตราเพิ่มเฉลี่ยต่อปีร้อยละ 352.15

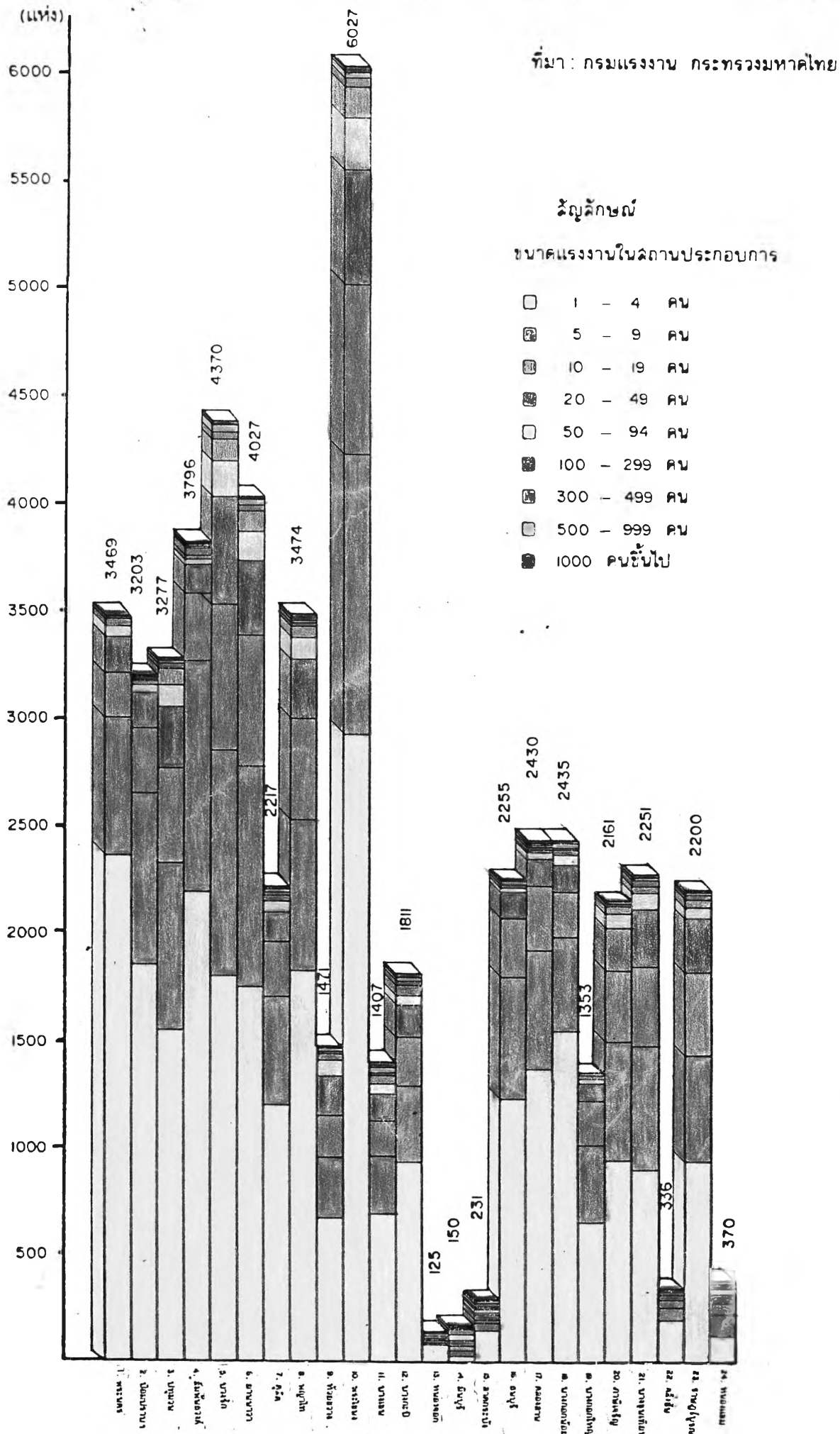

ที่มา: กรมแรงงาน กระทรวงมหาดไทย

สัญลักษณ์

ขนาดแรงงานในสถานประกอบการ

- 1 - 4 คน
- ▤ 5 - 9 คน
- ▥ 10 - 19 คน
- ▧ 20 - 49 คน
- ▨ 50 - 94 คน
- ▩ 100 - 299 คน
- 300 - 499 คน
- 500 - 999 คน
- 1000 คนขึ้นไป

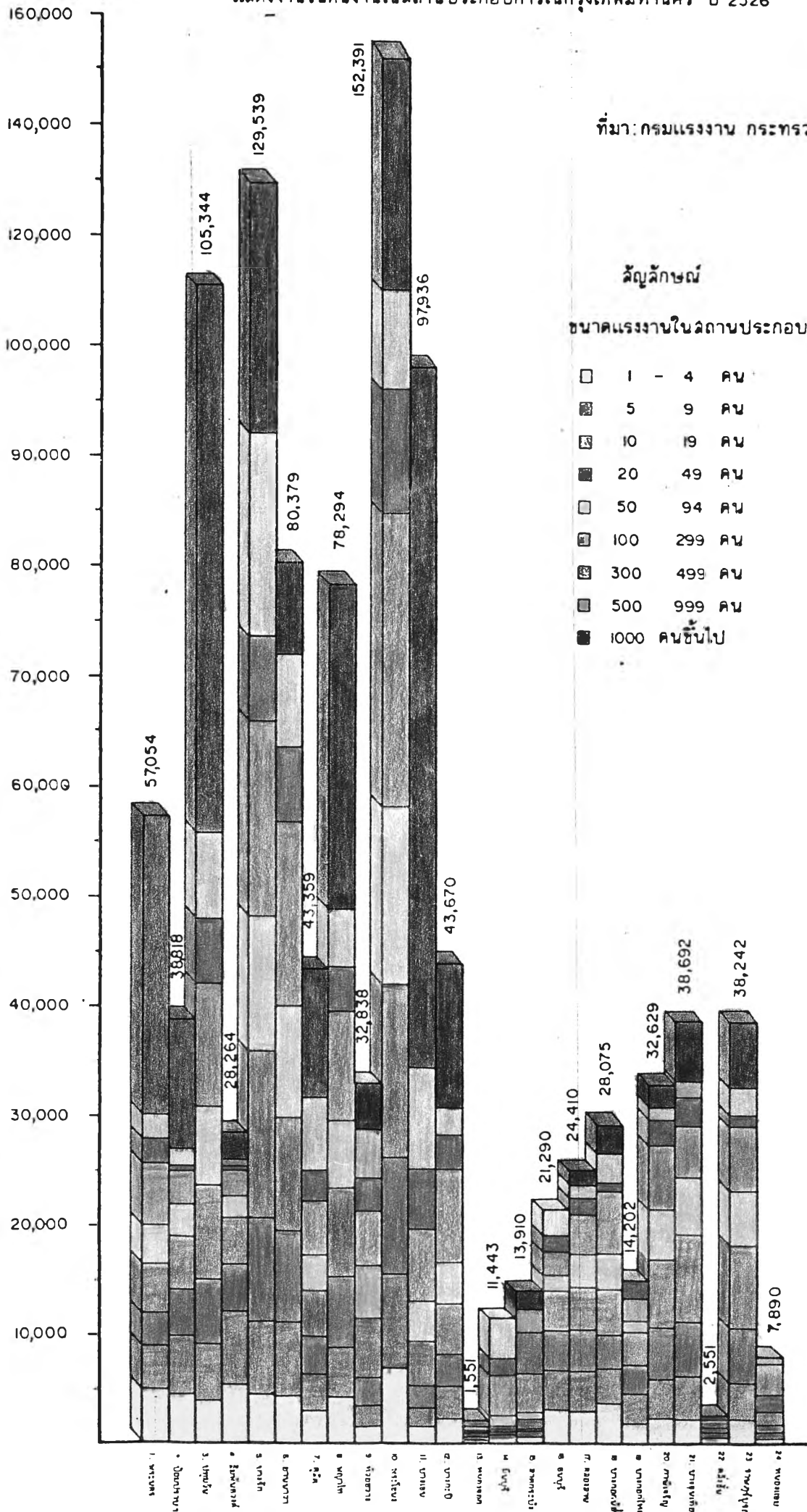

เขต	2523				2526			
	ผู้ประกอบการ (คน)	%	ภาษีการค้า (บาท)	%	ผู้ประกอบการ (คน)	%	ภาษีการค้า (บาท)	%
เขตพระนคร	5880	6.88	258,535,309	4.35	57216	5.94	436,637,074	4.99
เขตป้อมปราบฯ	4905	5.74	456,655,105	7.61	56040	5.79	697,094,738	7.96
เขตปทุมวัน	6079	7.11	1,216,953,720	20.27	65648	6.78	1,447,399,489	16.54
เขตสัมพันธวงศ์	3866	4.52	273,624,183	4.56	34772	3.59	200,688,010	2.29
เขตบางรัก	7328	8.57	1,126,591,077	18.77	85026	8.79	1,561,740,587	17.84
เขตยานนาวา	6692	7.83	230,615,353	3.84	82967	8.58	391,582,702	4.47
เขตดุสิต	4541	5.31	184,413,670	3.07	51039	5.28	153,663,569	1.76
เขตพญาไท	7517	8.79	391,192,403	6.52	81615	8.44	735,484,917	8.40
เขตห้วยขวาง	2205	2.58	148,728,708	2.48	35647	3.68	166,266,293	1.90
เขตพระโขนง	10433	12.20	786,163,416	13.10	125144	12.94	971,197,674	11.10
เขตบางเขน	3330	3.90	383,223,109	6.38	43,111	4.45	778,082,729	8.89
เขตบางกะปิ	2773	3.24	199,614,694	3.33	42329	4.38	389,052,298	4.44
เขตหนองจอก	178	0.21	1,137,714	0.02	1238	0.13	1,861,561	0.02
เขตมีนบุรี	159	0.19	32,534,541	0.54	4122	0.43	52,156,108	0.61
เขตลาดกระบัง	220	0.26	12,752,145	0.21	2297	0.24	320,204,299	3.66
เขตธนบุรี	4360	5.10	38,213,650	0.64	43,984	4.56	34,802,440	0.40
เขตคลองสาน	2661	3.11	26,726,778	0.44	33275	3.44	41,239,287	0.47
เขตบางกอกน้อย	3538	4.14	51,198,941	0.85	5102	0.53	19,429,068	0.22
เขตบางกอกใหญ่	1907	2.23	19,698,159	0.33	22877	2.37	23,855,711	0.27
เขตภาษีเจริญ	2041	2.39	48,937,666	0.82	31336	3.24	80,577,879	0.92
เขตบางขุนเทียน	2000	2.34	33,181,420	0.55	29496	3.05	72,987,474	0.87
เขตคลองสาน	234	0.27	1,939,820	0.03	2677	0.28	3,428,230	0.04
เขตราษฎร์บูรณะ	2152	2.52	57,471,493	0.96	24,178	2.50	133,281,850	1.52
เขตหนองแขม	487	0.57	22,516,775	0.37	6140	0.64	40,736,239	0.47
รวม	85486	100.00	6,002,619,860	100.00	967276	100.00	8,753,450,226	100.00

2527					2528			
เขต	ผู้ประกอบการ	%	ภาษีการค้า	%	ผู้ประกอบการ (คน)	%	ภาษีการค้า (บาท)	%
นครนคร	58,282	5.28	452,893,662	4.36	84292	5.59	657,394,758	5.30
นครป้อมปราบฯ	55,955	5.08	813,616,034	7.83	78229	5.18	570,284,003	4.59
นครปทุมวัน	74,604	6.77	1,631,353,437	15.70	99226	6.58	2,260,067,560	18.21
นครสัมพันธวงศ์	38,473	3.49	252,356,819	2.43	59005	3.91	292,905,843	2.36
นครบางรัก	94,771	8.60	1,546,768,996	14.89	133362	8.84	2,121,855,132	17.10
นครยานนาวา	90,943	8.25	457,763,633	4.40	122174	8.10	529,813,535	4.27
นครดุสิต	53,293	4.83	183,468,857	1.76	66058	4.38	302,997,463	2.44
นครพญาไท	89,802	8.15	815,793,184	7.85	122121	8.09	987,741,441	7.96
นครห้วยขวาง	39,129	3.53	165,687,136	1.59	53665	3.56	328,112,433	2.64
นครพระโขนง	136,603	12.39	1,144,454,101	11.02	194130	12.86	1,355,828,633	10.92
นครบางเขน	50,949	4.62	1,145,991,814	11.03	72492	4.80	1,192,499,712	9.61
นครบางกะปิ	54,938	4.98	686,200,144	6.60	78050	5.17	626,284,558	5.05
นครหนองจอก	1,415	0.13	3,052,574	0.03	1643	0.11	3,387,836	0.03
นครมีนบุรี	4,423	0.40	58,900,041	0.57	6426	0.43	70,682,005	0.57
นครลาดกระบัง	2,915	0.26	408,445,006	3.93	4347	0.29	323,678,718	2.61
นครธนบุรี	46,881	4.25	44,589,337	0.43	57274	3.79	73,385,933	0.59
นครคลองสาน	34,990	3.17	55,263,151	0.53	45994	3.05	66,508,294	0.54
นครบางกอกน้อย	51,101	4.64	87,918,201	0.85	69558	4.61	140,808,393	1.13
นครบางกอกใหญ่	25,938	2.35	27,722,278	0.27	30259	2.00	34,051,860	0.27
นครภาษีเจริญ	26,962	2.45	89,245,202	0.86	40736	2.70	112,883,653	0.91
นครบางขุนเทียน	33,095	3.00	94,236,637	0.91	43674	2.89	110,624,884	0.89
นครคลังสิน	3,863	0.35	4,493,961	0.04	5038	0.33	4,368,279	0.04
นครราษฎร์บูรณะ	26,738	2.43	167,039,099	1.61	34988	2.32	191,017,273	1.54
นครหนองแขม	6,510	0.59	52,681,562	0.51	6388	0.42	53,309,287	0.43
รวม	1,102,543	100.00	10,389,934,866	100.00	1,509,129	100.00	12,410,491,486	100.00

สถิติจำนวนผู้เสียชีวิตจากไข้หวัดใหญ่ปี พ.ศ. 2523-2528

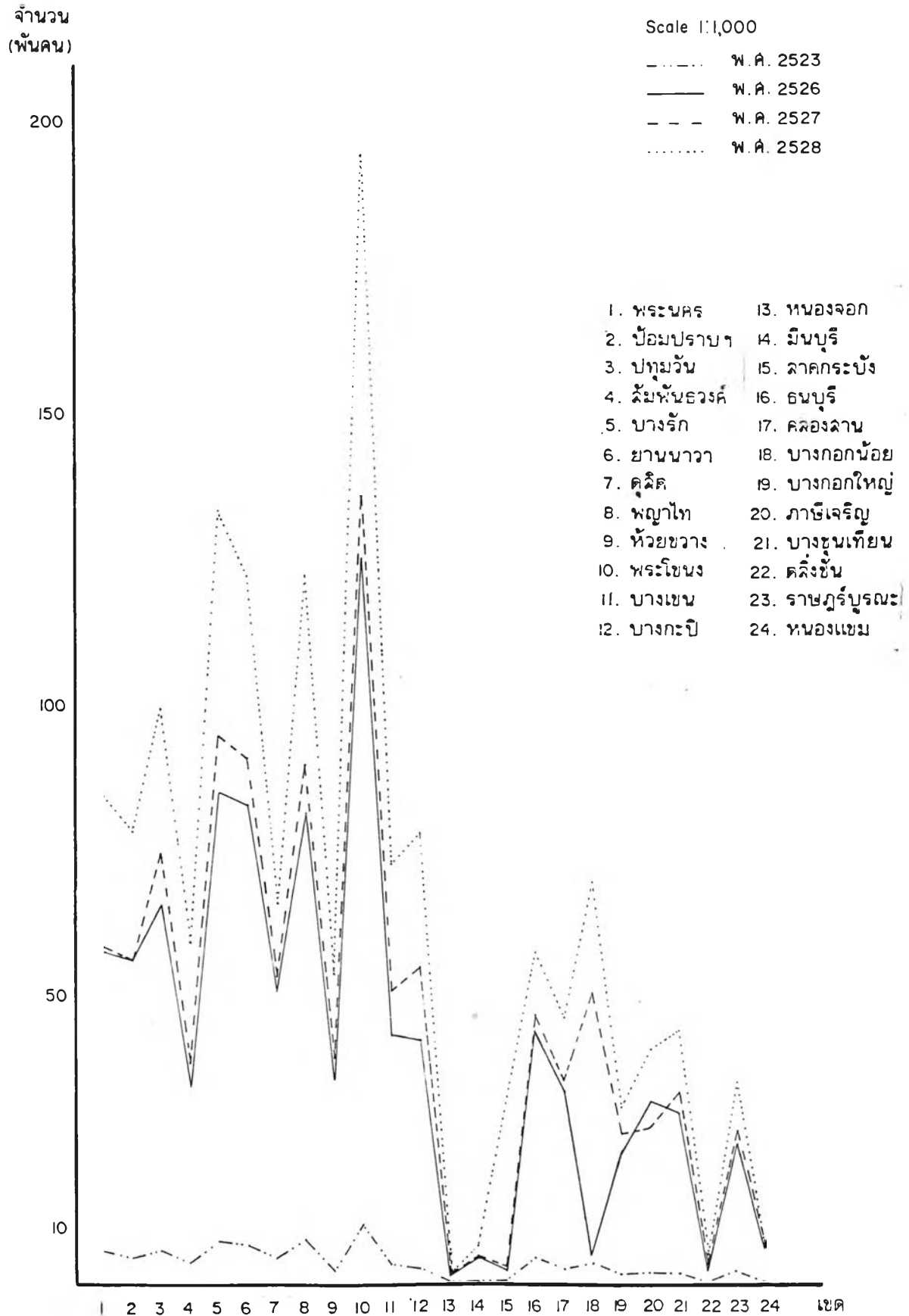

จำนวน
(ล้านบาท)

สถิติภาษีการค้าปี พ.ศ. 2523-2528

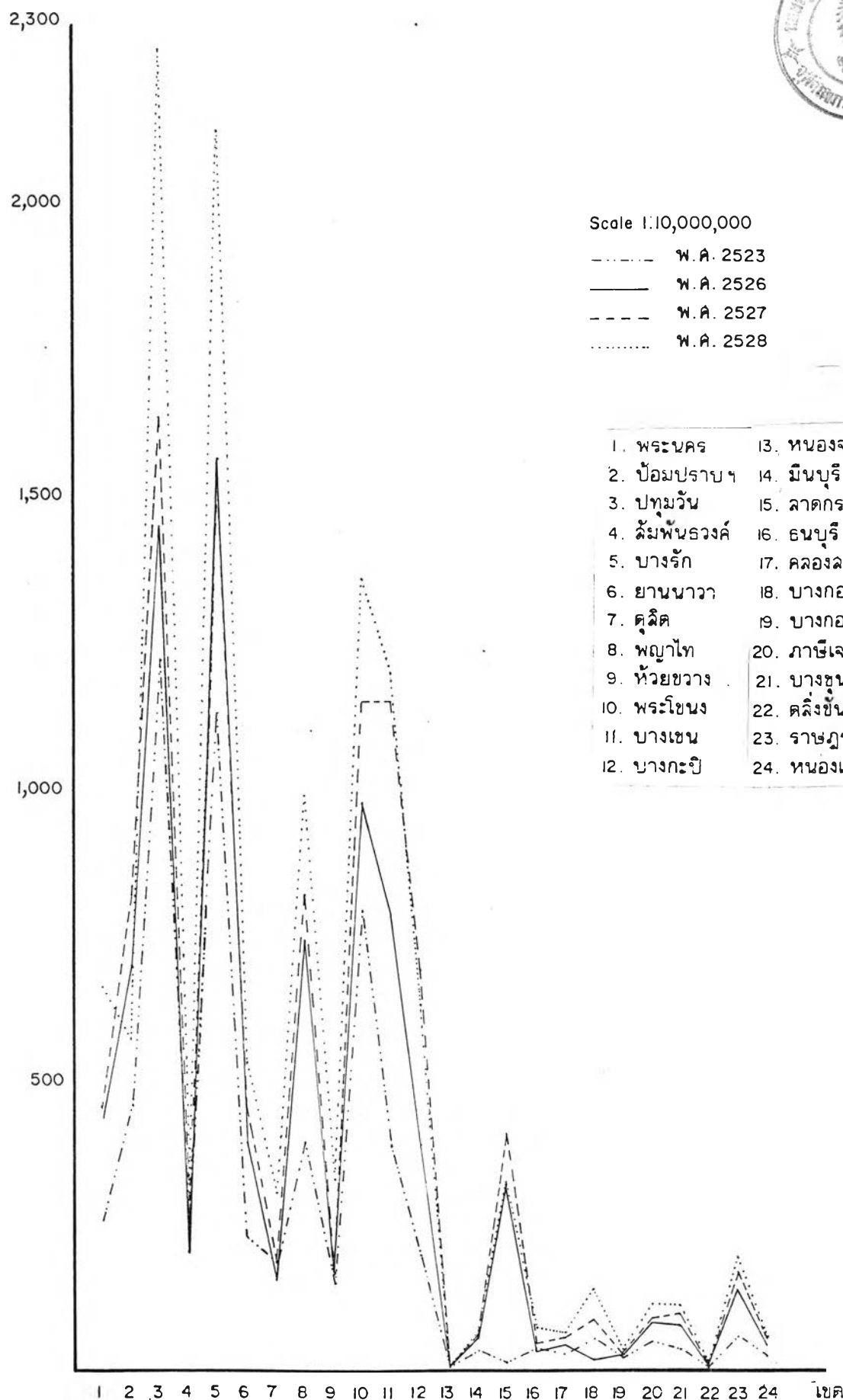

ส่วนเขตบางรักสูงเป็นอันดับที่สอง มีจำนวน 133,362 ราย คิดเป็นร้อยละ 8.84 โดยมีอัตราเพิ่มเฉลี่ยต่อปีร้อยละ 343.98 ซึ่งนับว่าจำนวนผู้ประกอบการค้ามีอัตราเพิ่มที่สูงมาก ในช่วงตั้งแต่ปี 2523-2528

สำหรับจำนวนเงินภาษีการค้าในปี 2523 ปรากฏว่า เขตปทุมวันเก็บได้สูงที่สุดคือ 1,217 ล้านบาท คิดเป็นร้อยละ 20.27 ของจำนวนเงินภาษีการค้าทั้งหมดของกรุงเทพฯ รองลงมาคือเขตบางรักเก็บได้ 1,127 ล้านบาท คิดเป็นร้อยละ 18.77 ต่อมาปี 2526 เขตบางรักเป็นเขตที่เก็บภาษีการค้าได้มากที่สุด 1,562 ล้านบาท คิดเป็นร้อยละ 17.84 รองลงมาคือเขตปทุมวัน 1,447 ล้านบาท คิดเป็นร้อยละ 16.54 ในปี 2527 เขตปทุมวันเพิ่มมากที่สุด 1,631 ล้านบาท คิดเป็นร้อยละ 15.70 เขตบางรักรองลงมาคือ 1,547 ล้านบาท คิดเป็นร้อยละ 14.89 และในปี 2528 เขตปทุมวันก็ยังคงเป็นเขตที่เก็บได้มากที่สุด 2,260 ล้านบาท คิดเป็นร้อยละ 18.21 รองลงมาคือ เขตบางรัก 2,122 ล้านบาท คิดเป็นร้อยละ 17.10 โดยมีอัตราเพิ่มเฉลี่ยต่อปีร้อยละ 17.14 และร้อยละ 17.67 ตามลำดับ

นอกจากนี้ยังได้พิจารณาประเภทการค้าของภาษีการค้าที่จัดเก็บมาดังกล่าว เพื่อให้เห็นกิจการทางเศรษฐกิจในเขตบางรัก ซึ่งจัดจำแนกออกเป็น 14 ประเภทได้แก่ การค้าปลีก การขายหลักทรัพย์, โรงแรม-ภัตตาคาร, ธนาคาร-สถาบันการเงิน ฯลฯ (ดูตารางที่ 6.5) ปี 2528 ในเขตบางรักมีจำนวนผู้เสียภาษีการค้าจำแนกตามประเภทการค้า พบว่า ผู้เสียภาษีทั้งหมด 133,362 ราย เป็นการค้าปลีกมากที่สุด 42,972 ราย คิดเป็นร้อยละ 32.22 รองลงมาคือรับจ้างทำของ 39,126 ราย คิดเป็นร้อยละ 29.34 และโรงแรม-ภัตตาคาร 21,217 ราย คิดเป็นร้อยละ 15.91 ตามลำดับ ส่วนรายรับของผู้เสียภาษีรวมทั้ง 68,400 ล้านบาท จำแนกเป็นประเภทการค้าที่มีรายรับมากที่สุด ได้แก่ ธนาคาร สถาบันการเงินมีรายรับ 22,358 ล้านบาท คิดเป็นร้อยละ 32.68 รองลงมาคือ การขนส่งมีรายรับ 14,567 ล้านบาท คิดเป็นร้อยละ 21.29 ส่วนภาษีการค้ารวมทั้ง 2,122 ล้านบาท จำแนกเป็นประเภทการค้าที่เสียภาษีมากที่สุดคือ ธนาคารรวมเป็นเงิน 608 ล้านบาท ต่อปี คิดเป็นร้อยละ 28.65 ของรวมทุกประเภท รองลงมาคือร้านค้าปลีก 488 ล้านบาท คิดเป็นร้อยละ 23.00 ประเภทรับจ้างทำของ 375 ล้านบาท คิดเป็นร้อยละ 17.69 และโรงแรม-ภัตตาคาร 229 ล้านบาท คิดเป็นร้อยละ 10.78 ตามลำดับ (ดูแผนภูมิที่ 6.5) จะเห็นได้ว่ากิจการค้าปลีกมากที่สุด และกิจการที่เสียภาษีการค้ามากที่สุดคือธนาคาร ซึ่งในเขตบางรักมีจำนวนมากที่สุด ซึ่งจะได้อธิบายต่อไป

ตารางที่ 6.5 จำนวนผู้เสียหายการค้ำในเขตบางรัก ปี 2528

ประเภทการค้ำ	จำนวนผู้เสียหาย	%	รายรับ	%	ภาษีการค้ำ	%	เฉลี่ยเสียภาษีรายล.
1. การค้ำปลึก	42,972	32.22	8,470,808,900.80	12.38	488,120,957.15	23.00	11,359
2. โรงสี โรงเลื้อน	56	0.04	55,141,376.20	0.07	2,205,655.04	0.10	39,387
3. การขายหลักทรัพย์	17	0.01	26,497,350.00	0.03	26,569.83	0.01	1,563
4. การรับจ้างทำของ	39,126	29.34	12,216,722,047.93	17.86	375,322,093.79	17.69	9,593
5. การให้เช่าทรัพย์สิน	3,368	2.53	1,283,443,271.99	1.87	32,153,920.70	1.52	9,547
6. การคลังสินค้า	993	0.75	218,076,324.16	0.32	5,374,010.32	0.25	5,412
7. โรงแรม-ภัตตาคาร	21,217	15.91	2,512,808,409.64	3.67	228,668,992.98	10.78	10,778
8. การขนส่ง	5,906	4.43	14,567,160,478.40	21.29	141,771,118.76	6.68	24,005
9. โรงรับจำนำ	150	0.11	28,694,114.42	0.04	721,506.89	0.03	4,810
10. นายหน้าและตัวแทน	11,686	8.76	1,523,370,901.98	2.22	83,683,053.24	3.94	7,161
11. การค้าอสังหาริมทรัพย์	2,234	1.68	1,235,415,264.06	1.80	43,323,144.39	2.04	19,393
12. ธนาคาร-สถาบันการเงิน	5,011	3.76	22,358,194,459.24	32.68	607,935,310.13	28.65	121,320
13. การประกันภัย	497	0.73	3,900,309,875.34	5.70	111,933,540.98	5.27	225,218
14. มหรสพ	18	0.01	3,971,320.00	0.06	595,686.00	0.03	33,094
15. ไม่ทราบ	111	0.08	239,880.00	0.01	19,572.00	0.01	176
รวม	133,362	100.00	68,400,853,974.16	100.00	2,121,855,132.20	100.00	15,910



ที่มา : กรมสรรพากร กระทรวงการคลัง

แผนภูมิที่ 6.5 แสดงอัตราส่วนร้อยละของผู้เสียภาษีการค้า รายรับของการค้าประเภทต่างๆ

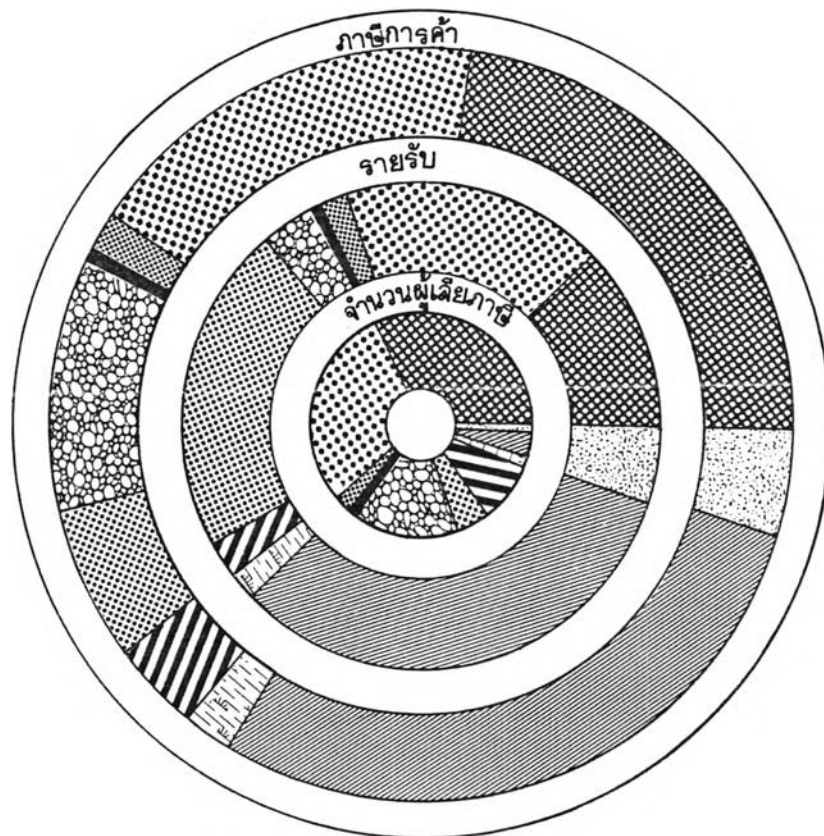
และ ขนาดของภาษีการค้า ในเขตบางรัก ปีพ.ศ. 2528



สัญลักษณ์
ประเภทการค้า

- | | | | |
|---|------------------------|---|--------------------------|
|  | 1. การค้าปลีก |  | 6. การขนส่ง |
|  | 2. การรับจ้างทำของ |  | 7. นายหน้าและตัวแทน |
|  | 3. การให้เช่าทรัพย์สิน |  | 8. การค้าอสังหาริมทรัพย์ |
|  | 4. การคลังสินค้า |  | 9. ธนาคาร |
|  | 5. โรงแรม - ภัตตาคาร |  | 10. การประกันภัย |

ในส่วนของท้องถิ่นกรุงเทพมหานคร มีการจัดเก็บภาษีป้ายซึ่งมีส่วนแสดงถึงกิจการทาง เศรษฐกิจในพื้นที่ต่าง ๆ ที่เป็นธุรกิจการค้าสมัยปัจจุบันจะต้องอาศัยการติดตั้งป้ายชื่อโฆษณา ประชาสัมพันธ์กิจการต่าง ๆ ดังนั้น พิจารณาภาษีป้ายในปี 2523-2529 เปรียบเทียบเขตต่าง ๆ ของกรุงเทพมหานคร (จากตารางที่ 6.6) ในปี 2523 จำนวนเงินภาษีป้ายที่เก็บได้มากที่สุดคือ เขตบางรัก 4.56 ล้านบาท คิดเป็นร้อยละ 13.84 ของจำนวนเงินรวมทั้งหมดของกรุงเทพฯ รองลงมาคือเขตปทุมวันเก็บได้ 4.44 ล้านบาท คิดเป็นร้อยละ 13.48 ต่อมาในปี 2529 เขต พระโขนงจัดเก็บได้มากที่สุด 6.36 ล้านบาท คิดเป็นร้อยละ 12.16 ต่อมาในปี 2529 เขต พระโขนงจัดเก็บได้มากที่สุด 6.36 ล้านบาท คิดเป็นร้อยละ 12.16 โดยมีอัตราเพิ่มเฉลี่ยต่อปี ร้อยละ 10.94 เขตพญาไทรองลงมาคือ 6.30 ล้านบาท คิดเป็นร้อยละ 12.05 ส่วนเขตบางรัก เก็บได้ 4.28 ล้านบาท คิดเป็นร้อยละ 8.19 ซึ่งอยู่ในอันดับที่ 4 ของกรุงเทพมหานคร โดยมี อัตราเพิ่มเฉลี่ยต่อปีร้อยละ -1.02 แต่ในช่วงปี 2528-2529 มีอัตราเพิ่มร้อยละ 2.15 อย่างไรก็ตาม ภาษีป้ายจัดเก็บได้ไม่มากนัก (แผนภูมิที่ 6.6)

ภาษีนิติบุคคล

จำนวนผู้เสียภาษีนิติบุคคล และจำนวนเงินภาษีในปี 2524-2526 ของทุกเขตกรุงเทพ มหานคร (จากตารางที่ 6.7) จำนวนผู้เสียภาษีนิติบุคคล ได้แก่บริษัท ห้างร้าน ที่เป็นหุ้นส่วน สำนัคนิติบุคคล ในปี 2524 จำนวนผู้เสียภาษีนิติบุคคลในเขตบางรักมีจำนวนมากที่สุด คือ 5063 ราย คิดเป็นร้อยละ 14.25 รองลงมาคือเขตพระโขนง มีจำนวน 4,792 ราย คิดเป็นร้อยละ 13.49 ต่อมาในปี 2525 เขตพระโขนงมีผู้เสียภาษีสูงสุด 5,588 ราย คิดเป็นร้อยละ 14.43 เขตบางรัก มีจำนวนผู้เสียภาษีรองลงมา 4,948 ราย คิดเป็นร้อยละ 12.78 และในปี 2526 เขตพระโขนง เพิ่มขึ้นเป็น 6,133 ราย คิดเป็นร้อยละ 14.80 ซึ่งมากที่สุด รองลงมาคือเขตบางรัก 5,147 ราย คิดเป็นร้อยละ 12.42 โดยมีอัตราเพิ่มเฉลี่ยร้อยละ 2.27 ในช่วงปี 2524-2525 และร้อยละ 4.02 ในช่วงปี 2525-2526 (แผนภูมิที่ 6.7 และ 6.8)

จำนวนเงินภาษีนิติบุคคลในปี 2524 เขตบางรักมีมากที่สุด 3,709 ล้านบาท คิดเป็น ร้อยละ 45.33 รองลงมาคือเขตปทุมวัน 1358 ล้านบาท คิดเป็นร้อยละ 16.60 ต่อมาใน ปี 2525 จำนวนภาษีในเขตบางรักเพิ่มขึ้นเป็น 2,930 ล้านบาท คิดเป็นร้อยละ 39.79 ซึ่งมาก ที่สุด รองลงมายังคงเป็นเขตปทุมวัน 1,139 ล้านบาท คิดเป็นร้อยละ 15.46 และในปี 2526 จำนวนเงินภาษีในเขตบางรักเพิ่มขึ้นเป็น 3,777 ล้านบาท คิดเป็นร้อยละ 38.96 โดยมีอัตรา

ตารางที่ 6.6 ภาษีป้ายใน เขตกรุงเทพมหานคร จำแนกรายเขต ปี พ.ศ.2523-2529

เขต	พ.ศ.2523		พ.ศ.2524		พ.ศ.2525		พ.ศ.2526		พ.ศ.2527		พ.ศ.2528		พ.ศ. 2529		Relative Change					
	จำนวน	%	จำนวน	%	จำนวน	%	จำนวน	%	จำนวน	%	จำนวน	%	จำนวน	%	2523-2524	2524-2525	2525-2526	2526-2527	2527-2528	2528-2529
เขตพระนคร	1.96	5.95	2.02	5.66	2.05	5.29	2.02	4.69	2.37	5.31	2.54	5.20	2.52	4.82	3.06	1.49	-1.46	17.33	7.17	- 0.79
เขตป้อมปราบฯ	2.39	7.26	2.42	6.79	2.47	6.37	2.62	6.08	2.62	5.87	2.67	5.46	2.49	4.76	1.26	2.07	6.07	0.00	1.91	- 6.74
เขตปทุมวัน	4.44	13.48	4.69	13.15	5.21	13.45	4.98	11.55	4.98	11.16	5.25	10.75	5.40	10.33	5.63	11.09	-4.41	0.00	5.42	2.86
เขตวัฒนา	2.54	7.71	2.56	7.18	2.82	7.20	2.95	6.84	3.18	7.12	3.24	6.63	3.37	6.45	0.79	10.16	4.61	7.80	1.89	4.01
เขตบางรัก	4.56	13.54	4.62	12.95	4.64	11.97	4.22	9.79	4.27	9.57	4.19	8.58	4.28	8.19	1.32	0.43	-9.05	1.18	-1.87	2.15
เขตยานนาวา	1.09	3.31	1.18	3.31	1.37	3.54	1.90	4.41	2.07	4.64	2.29	4.69	2.50	4.78	8.26	16.10	38.69	8.95	10.63	9.17
เขตดุสิต	0.96	2.91	0.94	2.64	1.18	3.05	1.48	3.43	1.48	3.32	1.56	3.19	1.67	3.19	-2.08	25.53	25.42	0.00	5.41	7.05
เขตพญาไท	3.28	9.96	3.74	10.49	4.28	11.05	5.49	12.74	5.49	12.30	6.08	12.45	6.30	12.05	14.02	14.44	28.27	0.00	10.75	3.62
เขตห้วยขวาง	0.83	2.53	1.08	3.03	1.32	3.41	2.06	4.78	2.06	4.61	2.88	5.89	3.29	6.29	30.12	22.22	56.06	0.00	39.81	14.24
เขตพระโขนง	3.84	11.66	4.21	11.80	4.74	12.23	5.20	12.06	5.25	11.76	5.76	11.79	6.36	12.16	9.64	12.59	9.70	0.96	9.71	10.42
เขตบางเขน	2.32	7.04	2.81	7.88	2.88	7.43	3.37	7.82	3.37	7.55	3.76	7.70	4.15	7.94	21.12	2.49	17.01	0.00	11.57	10.37
เขตบางกะปิ	1.31	3.98	1.60	4.49	1.67	4.31	1.37	3.18	1.58	3.54	1.96	4.01	2.23	4.37	22.14	4.38	-17.96	15.33	24.05	13.78
เขตหนองจอก	0.02	0.06	0.02	0.06	0.02	0.05	0.02	0.05	0.02	0.04	0.02	0.04	0.03	0.06	0.00	0.00	0.00	0.00	0.00	50.00
เขตมีนบุรี	0.10	0.30	0.09	0.25	0.10	0.26	0.13	0.30	0.17	0.38	0.13	0.27	0.21	0.40	-10.00	11.11	30.00	30.77	-23.53	61.54
เขตจตุจักร	0.04	0.12	0.07	0.20	0.08	0.21	0.09	0.21	0.10	0.22	0.13	0.27	0.13	0.25	75.00	14.29	12.50	11.11	30.00	0.00
เขตจตุรพักตรพิมาน	0.67	2.03	0.72	2.02	0.88	2.27	0.99	2.30	1.06	2.37	1.16	2.37	1.34	2.56	7.46	22.22	12.50	7.07	9.43	15.52
เขตคลองสาน	0.52	1.58	0.57	1.60	0.59	1.52	0.72	1.67	0.79	1.77	0.87	1.78	1.21	2.31	9.62	3.51	22.03	9.72	10.13	39.08
เขตบางกอกน้อย	0.71	2.16	0.75	2.10	0.88	2.27	1.39	3.22	1.45	3.25	1.64	3.36	1.81	3.46	5.63	17.33	57.95	4.32	13.10	10.37
เขตบางกอกใหญ่	0.27	0.82	0.20	0.78	0.28	0.72	0.43	1.00	0.49	1.10	0.55	1.13	0.54	1.03	3.70	0.00	53.37	13.95	12.24	1.82
เขตภาษีเจริญ	0.46	1.40	0.49	1.37	0.52	1.34	0.66	1.53	0.70	1.57	0.81	1.66	0.89	1.70	6.52	6.12	26.92	6.06	15.71	9.88
เขตบางขุนเทียน	0.24	0.73	0.32	0.90	0.31	0.80	0.40	0.93	0.46	1.03	0.53	1.08	0.62	1.19	33.33	-3.13	29.03	15.00	15.22	16.98
เขตคันนายาว	0.02	0.06	0.02	0.06	0.02	0.05	0.03	0.07	0.05	0.11	0.07	0.14	0.07	0.13	0.00	0.00	50.00	66.67	40.00	0.00
เขตราชบุรี	0.32	0.97	0.40	1.12	0.37	0.95	0.49	1.14	0.54	1.21	0.62	1.27	0.75	1.43	25.00	-7.50	32.43	10.20	14.81	20.97
เขตหนองแขม	0.05	0.15	0.06	0.17	0.07	0.18	0.09	0.21	0.09	0.20	0.14	0.29	0.13	0.25	20.00	16.67	28.57	0.00	55.56	- 7.14
รวม	32.94	100.00	35.66	100.00	38.75	100.00	43.10	100.00	44.64	100.00	48.85	100.00	52.29	100.00	8.26	8.67	11.23	3.57	9.43	7.04

รวบรวมจาก : งานตรวจสอบภาษี กองรายได้ สำนักงานการคลังกรุงเทพมหานคร ; กองทะเบียนภาษี สำนักงานคลัง

ตารางที่ 6.7 แสดงภาษีเงินได้นิติบุคคลในเขตกรุงเทพมหานคร ปี 2524, 2525, 2526

เขต	ภาษีเงินได้นิติบุคคล พ.ศ. 2526						อัตราเพิ่ม (เปอร์เซ็นต์)			
	จำนวนราย	%	รายได้จากกิจการ	%	ภาษี	%	จำนวนราย		ภาษี	
							2524-2525	2525-2526	2524-2525	2525-2526
เขตพระนคร	2,028	4.89	22,732,045,323	2.79	210,224,447	2.17	2.01	2.53	7.51	42.29
เขตป้อมปราบฯ	3,097	7.47	54,801,331,743	6.73	361,466,824	3.73	7.18	2.12	9.42	9.87
เขตปทุมวัน	3,328	8.03	95,558,375,537	11.74	1,122,961,715	11.58	4.16	3.07	16.13	1.38
เขตสัมพันธวงศ์	3,071	7.41	76,308,678,984	9.38	317,825,322	3.28	3.34	0.36	54.21	27.33
เขตบางรัก	5,147	12.42	209,107,758,310	25.70	3,777,455,937	38.96	2.27	4.02	20.98	28.91
เขตยานนาวา	3,066	7.40	36,289,589,508	4.46	190,070,364	1.96	12.29	10.37	13.59	15.75
เขตดุสิต	1,408	3.40	33,041,088,519	4.06	527,024,594	5.44	9.38	8.81	14.14	250.92
เขตพญาไท	3,490	8.42	35,216,148,972	4.33	762,893,329	7.87	9.41	7.62	50.96	5.68
เขตห้วยขวาง	1,311	3.16	19,193,291,267	2.36	232,834,424	2.40	16.15	20.72	10.81	25.37
เขตพระโขนง	6,133	14.80	125,093,662,337	15.37	1,275,256,474	13.15	16.61	9.75	53.12	49.09
เขตบางเขน	1,497	3.61	41,303,859,619	5.08	551,225,556	5.69	20.52	10.32	39.19	243.96
เขตบางกะปิ	1,889	4.56	20,735,095,958	2.55	225,486,868	2.32	28.97	24.44	23.32	71.90
เขตหนองจอก	14	0.03	49,856,054	0.01	112,946	0.00	24.29	41.67	438.69	24.05
เขตมีนบุรี	123	0.30	1,600,505,356	0.20	11,452,009	0.12	18.18	18.27	47.47	34.56
เขตลาดกระบัง	49	0.12	1,640,224,233	0.20	472,264	0.00	11.76	28.95	36.91	76.85
เขตธนบุรี	785	1.89	3,747,841,832	0.46	11,511,436	0.12	3.80	6.37	19.64	65.21
เขตคลองสาน	877	2.12	5,959,620,825	0.73	26,115,207	0.27	10.23	7.08	14.76	18.60
เขตบางกอกน้อย	1,269	3.06	12,996,108,109	1.60	28,204,875	0.29	17.91	10.16	9.53	2.85
เขตบางกอกใหญ่	459	1.11	1,554,798,830	0.19	4,571,984	0.05	5.17	7.49	16.89	3.58
เขตภาษีเจริญ	792	1.91	4,883,166,167	0.60	18,103,181	0.19	15.47	9.39	15.63	2.14
เขตบางขุนเทียน	767	1.85	4,831,610,710	0.59	11,649,844	0.12	16.99	16.04	22.45	65.76
เขตคลองขี้เหล็ก	60	0.15	222,643,189	0.03	277,728	0.00	12.50	33.33	16.58	74.04
เขตราชบุรีบูรณะ	654	1.58	5,608,848,280	0.69	23,767,940	0.25	11.80	6.17	23.63	62.44
เขตหนองแขม	126	0.31	1,278,987,792	0.15	4,326,761	0.04	7.21	5.88	59.09	123.54
รวม	41,440	100	813,755,137,454	100	9,695,392,029	100	8.96	7.05	9.97	31.64

ที่มา : กรมสรรพากร กระทรวงการคลัง

ตารางที่ 6.7 แสดงภาษีเงินได้นิติบุคคลในเขตกรุงเทพมหานคร ปี 2524, 2525, 2526

เขต	ภาษีเงินได้นิติบุคคล พ.ศ. 2524				ภาษีเงินได้นิติบุคคล ปี พ.ศ. 2525							
	จำนวน	%	รายได้	%	ภาษี	%	จำนวนราย	%	รายได้จากกิจการ	%	ภาษี	%
เขตพระนคร	1,939	5.46	20,255,587,449	2.55	159,744,311	1.95	1,978	5.11	21,038,099,908	2.63	147,747,748	2.01
เขตป้อมปราบฯ	2,952	8.31	65,764,349,517	8.28	363,194,601	4.44	3,164	8.17	64,016,550,781	7.99	328,998,349	4.47
เขตปทุมวัน	3,100	8.73	114,901,295,034	14.46	1,357,783,153	16.60	3,229	8.34	98,358,098,377	12.28	1,138,707,206	15.46
เขตสัมพันธวงศ์	2,961	8.34	90,115,689,338	11.34	545,250,817	6.66	3,060	7.90	76,705,001,686	9.58	249,677,370	3.39
เขตบางรัก	5,063	14.25	235,767,293,134	29.68	3,708,633,882	45.33	4,948	12.78	234,137,857,517	29.24	2,930,416,571	39.79
เขตยานนาวา	2,474	6.96	37,543,439,204	4.72	190,035,319	2.32	2,778	7.18	36,046,876,600	4.50	164,207,610	2.23
เขตดุสิต	1,183	3.33	15,988,947,414	2.01	174,914,317	2.14	1,294	3.34	16,529,570,537	2.06	150,184,098	2.04
เขตพญาไท	2,964	8.34	48,931,834,032	6.16	535,803,987	6.55	3,243	8.38	59,247,071,333	7.40	808,850,835	10.98
เขตห้วยขวาง	935	2.63	16,854,251,673	2.12	167,691,476	2.05	1,086	2.80	18,095,929,815	2.26	185,710,788	2.52
เขตพระโขนง	4,792	13.49	63,585,962,435	8.00	588,605,943	6.83	5,588	14.43	81,932,911,753	10.23	855,356,516	11.61
เขตบางเขน	1,126	3.17	33,984,052,838	4.28	115,136,382	1.41	1,357	3.51	38,426,158,908	4.80	160,259,711	2.18
เขตบางกะปิ	1,177	3.31	19,348,526,716	2.44	171,059,834	2.09	1,518	3.92	18,244,126,420	2.28	131,174,573	1.78
เขตหนองจอก	7	0.02	37,151,598	0.00	27,606	0.00	24	0.06	92,659,780	0.01	148,712	0.00
เขตมีนบุรี	88	0.25	1,314,982,510	0.17	16,200,925	0.20	104	0.27	1,504,411,540	0.19	8,510,607	0.12
เขตลาดกระบัง	34	0.10	1,243,032,999	0.16	423,307	0.01	38	0.10	1,342,073,055	0.17	267,045	0.00
เขตธนบุรี	711	2.00	2,998,404,173	0.38	8,670,533	0.10	738	1.91	2,993,573,908	0.37	6,967,874	0.09
เขตคลองสาน	743	2.09	5,390,617,276	0.68	25,832,156	0.32	819	2.12	5,607,288,415	0.70	22,019,385	0.30
เขตบางกอกน้อย	977	2.75	6,049,636,012	0.76	32,089,676	0.39	1,152	2.98	11,135,581,878	1.39	29,032,609	0.39
เขตบางกอกใหญ่	406	1.14	1,583,235,031	0.20	4,056,701	0.05	427	1.10	1,651,396,387	0.21	4,741,934	0.06
เขตภาษีเจริญ	627	1.77	4,092,390,116	0.52	15,998,816	0.20	724	1.87	4,738,525,290	0.59	18,499,097	0.25
เขตบางขุนเทียน	565	1.59	2,716,527,137	0.34	6,739,795	0.07	661	1.71	3,291,913,597	0.41	7,028,193	0.10
เขตคลองเตย	40	0.11	121,085,213	0.02	136,883	0.00	45	0.12	117,123,646	0.01	159,576	0.00
เขตราชบุรีบูรณะ	551	1.55	4,541,832,019	0.57	18,159,325	0.23	616	1.59	4,783,161,136	0.60	14,632,162	0.20
เขตหนองแขม	111	0.31	1,282,370,415	0.16	4,731,114	0.06	119	0.31	839,935,787	0.10	1,935,599	0.03
รวม	35,526	100	794,412,492,283	100	8,180,820,859	100	38,710	100	800,875,916,054	100	7,365,234,168	100

ที่มา : กรมสรรพากร กระทรวงการคลัง

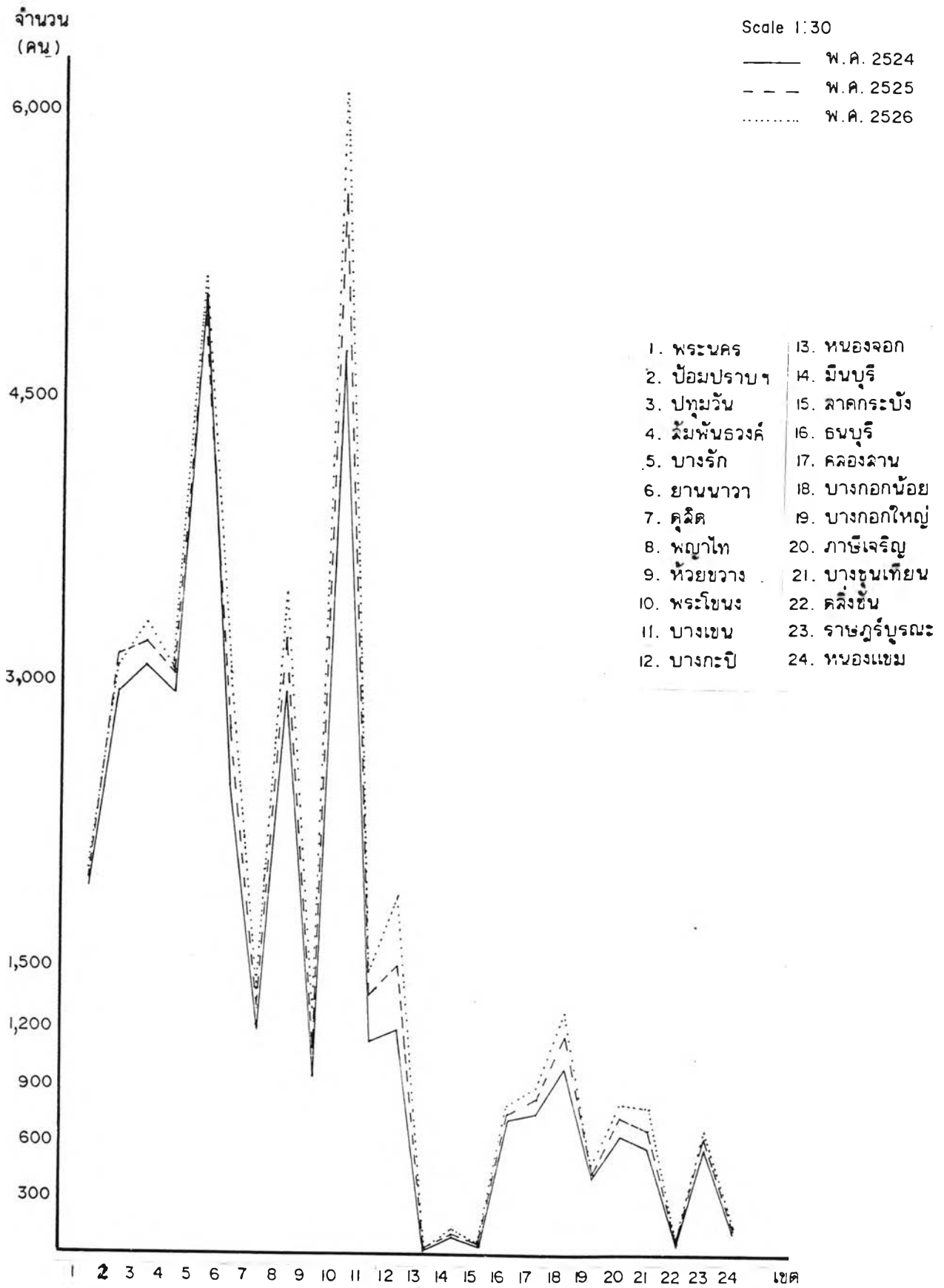

สถิติภาษีเงินได้นิติบุคคลปี พ.ศ. 2524-2526

จำนวน
บาท)

4,000

3,000

2,000

1,000

800

600

400

200

Scale 1:20,000,000

— พ.ศ. 2524

- - - พ.ศ. 2525

..... พ.ศ. 2526

- | | |
|--------------|-----------------|
| 1. พระนคร | 13. หนองจอก |
| 2. ป้อมปราบฯ | 14. มีนบุรี |
| 3. ปทุมวัน | 15. ลาดกระบัง |
| 4. วัฒนา | 16. ธนบุรี |
| 5. บางรัก | 17. คลองสาน |
| 6. ยานนาวา | 18. บางกอกน้อย |
| 7. คูัด | 19. บางกอกใหญ่ |
| 8. พญาไท | 20. ภาษีเจริญ |
| 9. ้วยขวาง | 21. บางขุนเทียน |
| 10. พระโขนง | 22. คลองเตย |
| 11. บางเขน | 23. ราษฎร์บูรณะ |
| 12. บางกะปิ | 24. หนองแขม |

1 2 3 4 5 6 7 8 9 10 11 12 13 14 15 16 17 18 19 20 21 22 23 24 เขต

เพิ่มเฉลี่ยร้อยละ 20.98 ในช่วงปี 2524-2525 และร้อยละ 28.91 ในช่วงปี 2525-2526

นอกจากนี้ได้นำรายได้จากกิจการนิติบุคคลมาศึกษาประกอบด้วย พบว่า ในเขตบางรัก สูงที่สุดกว่าเขตอื่น ๆ ในกรุงเทพมหานคร ตั้งแต่ปี 2524-2526 คือในปี 2524 ผู้ทำกิจการมี รายได้ทั้งหมด 235,767 ล้านบาท คิดเป็นร้อยละ 29.68 ต่อมาในปี 2525 เพิ่มขึ้นเป็น 234,138 ล้านบาท คิดเป็นร้อยละ 29.24 และในปี 2526 รายได้จากกิจการในเขตบางรักก็ ยังคงมากที่สุด แม้ว่าจะลดลงมาจากเดิมเล็กน้อยคือ 209,108 ล้านบาท

แสดงให้เห็นว่า กิจการนิติบุคคลซึ่งได้แก่ห้างร้าน บริษัท สำนักงานต่าง ๆ ในเขต บางรัก มีจำนวนผู้เสียภาษี รายได้กิจการ และภาษีเงินได้นิติบุคคลมากที่สุดกว่าทุกเขตของ กรุงเทพมหานคร ทั้งนี้ เนื่องจากเขตบางรักมีจำนวนสถานประกอบการ ธุรกิจการค้า ประเภท พาณิชยกรรมต่าง ๆ มากกว่าเขตอื่น ๆ ค่อนข้างคงที่ ซึ่งน่าจะได้มีการปรับปรุงการจัดเก็บและ อัตราการจัดเก็บให้เหมาะสมกับภาวะ เศรษฐกิจและสังคมปัจจุบัน

ในส่วนี้เป็นการวิเคราะห์ประเภทของอาชีพของผู้ที่ทำงานในเชิงเศรษฐกิจ ในปี 2523 จากสำมะโนประชากรและเคหะ จำแนกตามสภาพการทำงานระหว่างชายหญิงในเขต บางรัก ซึ่งแสดงถึงกลุ่มอาชีพที่น่าสนใจแตกต่างกันอย่างเห็นได้ชัด

กลุ่มอาชีพของประชากรในวัยแรงงาน แบ่งออกเป็น 10 กลุ่ม (จากตารางที่ 6.8) ผู้ประกอบอาชีพรวมทั้งหมด 52,800 คน เป็นชาย 28,694 คน หญิง 24,106 คน จะเห็นได้ว่า ผู้ที่ทำงานเพศชายประกอบอาชีพเกี่ยวกับการค้ามากที่สุดคือ 9,771 คน คิดเป็นร้อยละ 34.05 รองลงมาคืออาชีพช่างหรือผู้ปฏิบัติงานในกระบวนการผลิตและกรรมกร 6,884 คน คิดเป็นร้อยละ 23.99 ส่วนผู้ปฏิบัติงานบริหาร งานจัดการและข้าราชการมี 3,172 คน คิดเป็นร้อยละ 11.05 ส่วนกลุ่มผู้ปฏิบัติงานเกี่ยวกับด้านบริการต่าง ๆ 2,787 คน คิดเป็นร้อยละ 9.71 และผู้ทำงาน เป็นเสมียน พนักงาน 2,677 คน คิดเป็นร้อยละ 9.33 ตามลำดับ (ดูตารางที่ 6.9)

ส่วนผู้ที่ทำงานเพศหญิง ประกอบอาชีพเกี่ยวกับด้านให้บริการต่าง ๆ มากที่สุด 6,616 คน คิดเป็นร้อยละ 27.45 รองลงมามีอาชีพการค้า 5,848 คน คิดเป็นร้อยละ 24.26 เป็นช่าง หรือผู้ปฏิบัติงานในการผลิต 4,653 คน คิดเป็นร้อยละ 19.30 และเป็นเสมียนพนักงาน 3,406 คน คิดเป็นร้อยละ 14.13 (ดูตารางที่ 6.10 และแผนภูมิที่ 6.9)

ตารางที่ 6.8 แสดงประชากรอายุ 11 ปีขึ้นไป ที่ทำงานในเชิงเศรษฐกิจ จำแนกตามหมวดอาชีพในรอบปี สถานภาพการทำงานและเพศ ในเขตบางรัก

กลุ่มอาชีพและเพศ	สถานภาพการทำงาน															
	รวม		นายจ้าง		ผู้ประกอบการธุรกิจส่วนตัว		ผู้จ้างรัฐบาล		ลูกจ้างรัฐวิสาหกิจ		เอกชน		ผู้ทำธุรกิจของครัวเรือนโดยไม่เก็บค่าจ้าง		ไม่ทราบ	
	จำนวน	%	จำนวน	%	จำนวน	%	จำนวน	%	จำนวน	%	จำนวน	%	จำนวน	%	จำนวน	%
รวม (ทั้งหญิงและชาย)	52,800	100.00	832	100.00	11,863	100.00	2,609	100.00	785	100.00	29,887	100.00	6,563	100.00	261	100.00
1. ผู้ปฏิบัติงานที่ใช้วิชาชีพ วิชาการ และผู้ปฏิบัติงานที่เกี่ยวข้อง	3,914	7.14	14	1.68	382	3.22	972	37.26	64	8.15	2,363	7.91	84	1.28	35	13.46
2. ผู้ปฏิบัติงานบริหาร งานจัดการและข้าราชการที่มีได้ระบุไว้ที่อื่น	4,428	8.39	341	40.99	835	7.04	520	19.93	240	30.57	2,334	7.81	158	2.41	-	-
3. เสมียน พนักงาน และผู้ปฏิบัติงานเกี่ยวข้อง	6,083	11.52	-	-	89	0.75	543	20.81	290	36.94	5,033	16.84	71	1.08	57	21.84
4. ผู้ปฏิบัติงานอาชีพเกี่ยวกับการค้า	15,619	29.58	238	28.61	6,180	52.09	7	0.27	14	1.78	5,079	16.99	4,051	61.72	50	19.19
5. ผู้ทำงานกลีกรรรม, เลี้ยงสัตว์, ทำงานป่าไม้, ชาวประมง, นักล่าและดักจับสัตว์	212	0.40	-	-	130	1.10	7	0.27	-	-	67	0.22	8	0.12	-	-
6. ผู้ทำงานเหมืองแร่ ค่อยย่อยหิน ผู้ขุดเจาะบ่อ และผู้ปฏิบัติงานที่เกี่ยวข้อง	13	0.02	-	-	13	0.10	-	-	-	-	-	-	-	-	-	-
7. พนักงานขับยานพาหนะ และคนงานที่เกี่ยวข้อง	1,143	2.16	13	1.56	257	2.17	68	2.61	50	6.37	755	2.53	-	-	-	-
8. ช่างหรือผู้ปฏิบัติงานในกระบวนการผลิตและกรรมกร	11,537	21.85	142	17.07	2,514	21.19	97	3.72	55	7.01	7,624	25.51	1,076	16.39	29	11.11
9. ผู้ปฏิบัติงานเกี่ยวกับด้านบริการต่าง ๆ	9,403	17.81	81	9.74	1,415	11.93	360	13.80	71	9.04	6,333	21.19	1,101	16.78	42	16.15
10. ผู้ปฏิบัติงานที่จัดจำแนกเข้าอาชีพประเภทใดไม่ได้หรือไม่ทราบประเภทอาชีพ	448	0.85	3	0.36	48	0.40	35	1.34	1	0.13	299	1.00	14	0.21	48	18.46
ที่มา : สำนักงานสถิติแห่งชาติ																

ตารางที่ 6.9 แสดงประชากรอายุ 11 ปีขึ้นไป ที่ทำงานในเชิงเศรษฐกิจ จำแนกตามหมวดอาชีพในรอบปี สถานภาพการทำงานและเพศ ในเขตบางรัก

กลุ่มอาชีพ และ เพศ	สถานภาพการทำงาน															
	รวม		นายจ้าง		ผู้ประกอบการธุรกิจส่วนตัว		ลูกจ้างรัฐบาล		ลูกจ้างรัฐวิสาหกิจ		เอกชน		ผู้ทำธุรกิจของครัวเรือนโดยไม่ได้รับค่าจ้าง		ไม่ทราบ	
	จำนวน	%	จำนวน	%	จำนวน	%	จำนวน	%	จำนวน	%	จำนวน	%	จำนวน	%	จำนวน	%
เพศชาย	28,694	100.00	636	100.00	7,685	100.00	1,294	100.00	506	100.00	16,061	100.00	2,352	100.00	160	100.00
1. ผู้ปฏิบัติงานที่ใช้วิชาชีพ วิชาการ และผู้ปฏิบัติงานที่เกี่ยวข้อง	1,817	6.33	7	1.10	296	3.85	357	27.59	35	6.92	1,073	6.68	21	0.89	28	17.50
2. ผู้ปฏิบัติงานบริหาร งานจัดการ และข้าราชการที่มีได้ระบุนิวี่ที่อื่น	3,172	11.05	276	43.40	678	8.82	284	21.95	162	32.02	1,694	10.55	78	3.32	-	-
3. เสมียน พนักงาน และผู้ปฏิบัติงานที่เกี่ยวข้อง	2,677	9.33	-	-	75	0.98	155	11.98	168	33.20	2,216	13.80	35	1.49	28	17.50
4. ผู้ปฏิบัติงานอาชีพเกี่ยวกับการค้า	9,771	34.05	202	31.76	4,256	55.38	7	0.54	14	2.77	3,777	23.52	1,508	64.12	7	4.38
5. ผู้ทำงานกลีกรรม, เลียงสัตว์, ทำงานป่าไม้, ชาวประมงน้กล่าและดักจับสัตว์	151	0.53	-	-	80	1.04	-	-	-	-	64	0.40	7	0.30	-	-
6. ผู้ทำงานเหมืองแร่ ค่อยย่อยหิน ผู้ขุดเจาะบ่อ และผู้ปฏิบัติงานที่เกี่ยวข้อง	13	0.50	-	-	13	0.17	-	-	-	-	-	-	-	-	-	-
7. พนักงานขับยานพาหนะ และคนงานที่เกี่ยวข้อง	1,128	3.93	13	2.04	257	3.34	68	5.26	50	9.88	740	4.61	-	-	-	-
8. ช่างหรือผู้ปฏิบัติงานในกระบวนการผลิตและกรรมกร	6,884	23.99	113	17.77	1,477	19.22	68	5.26	48	9.49	4,743	29.53	421	17.90	14	8.75
9. ผู้ปฏิบัติงานเกี่ยวกับค้ำบริการค่าง ๆ	2,787	9.71	23	3.62	513	6.68	335	25.89	28	5.53	1,564	9.74	282	11.99	42	26.25
10. ผู้ปฏิบัติงานที่จัดจำแนกเข้าอาชีพประเภทไม่ได้หรือไม่ทราบประเภทอาชีพ	294	1.02	2	0.31	40	0.52	20	1.54	1	0.20	190	1.18	-	-	41	25.63

ที่มา : สำนักงานสถิติแห่งชาติ

ตารางที่ 6.10 แสดงประชากรอายุ 11 ปีขึ้นไป ที่ทำงานในเชิงเศรษฐกิจ จำแนกตามหมวดอาชีพในรอบปี สถานภาพการทำงานและเพศ ในเขตบางรัก

กลุ่มอาชีพและ เพศ	สถานภาพการทำงาน														
	รวม		นายจ้าง		ผู้ประกอบการธุรกิจส่วนตัว		ลูกจ้างรัฐบาล		ลูกจ้างรัฐวิสาหกิจ		เอกชน		ผู้ทำธุรกิจของครัวเรือนโดยไม่ได้รับค่าจ้าง		ไม่ทราบ
	จำนวน	%	จำนวน	%	จำนวน	%	จำนวน	%	จำนวน	%	จำนวน	%	จำนวน	%	จำนวน
เพศหญิง	24,106	100.00	196	100.00	4,178	100.00	1,315	100.00	279	100.00	13,826	100.00	4,211	100.00	101
1. ผู้ปฏิบัติงานที่ใช้วิชาชีพ วิชาการ และผู้ปฏิบัติงานที่เกี่ยวข้อง	2,097	8.70	7	3.57	86	2.06	615	46.77	29	10.39	1,290	9.33	63	1.50	7
2. ผู้ปฏิบัติงานบริหาร งานจัดการ และข้าราชการที่มีได้ระบุนิว์ที่อื่น	1,256	5.21	65	33.16	157	3.76	236	17.95	78	27.96	640	4.63	80	1.90	-
3. เสมียน พนักงาน และผู้ปฏิบัติงานเกี่ยวข้อง	3,406	14.13	-	-	14	0.34	388	29.51	122	43.73	2,817	20.37	36	0.85	29
4. ผู้ปฏิบัติงานอาชีพเกี่ยวกับการค้า	5,848	24.26	36	18.37	1,924	46.05	-	-	-	-	1,302	9.42	2,543	60.39	43
5. ผู้ทำงานกลีกรรม, เลี้ยวสัตว์, ทำงานป่าไม้ ชาวประมง, นักล่าและดักจับสัตว์	61	0.25	-	-	50	1.20	7	0.53	-	-	3	0.02	1	0.02	-
6. ผู้ทำงานเหมืองแร่ ต่อยย่อยหิน ผู้ขุดบ่อ และปฏิบัติงานที่เกี่ยวข้อง	-	-	-	-	-	-	-	-	-	-	-	-	-	-	-
7. พนักงานขับยานพาหนะ และคนงานที่เกี่ยวข้อง	15	0.06	-	-	-	-	-	-	-	-	15	0.11	-	-	-
8. ช่างหรือผู้ปฏิบัติงานในกระบวนการผลิตและกรรมกร	4,653	19.30	29	14.80	1,037	24.82	29	2.21	7	2.51	2,881	20.84	655	15.55	15
9. ผู้ปฏิบัติงานเกี่ยวกับด้านบริการต่าง ๆ	6,616	27.45	58	29.59	902	21.59	25	1.90	43	15.41	4,769	34.49	819	19.45	-
10. ผู้ปฏิบัติงานที่จัดจำแนกเข้าอาชีพประเภทไม่ได้หรือไม่ทราบประเภทอาชีพ	154	0.64	1	0.51	8	0.19	15	1.14	-	-	109	0.79	14	0.33	7

ที่มา : สำนักงานสถิติแห่งชาติ

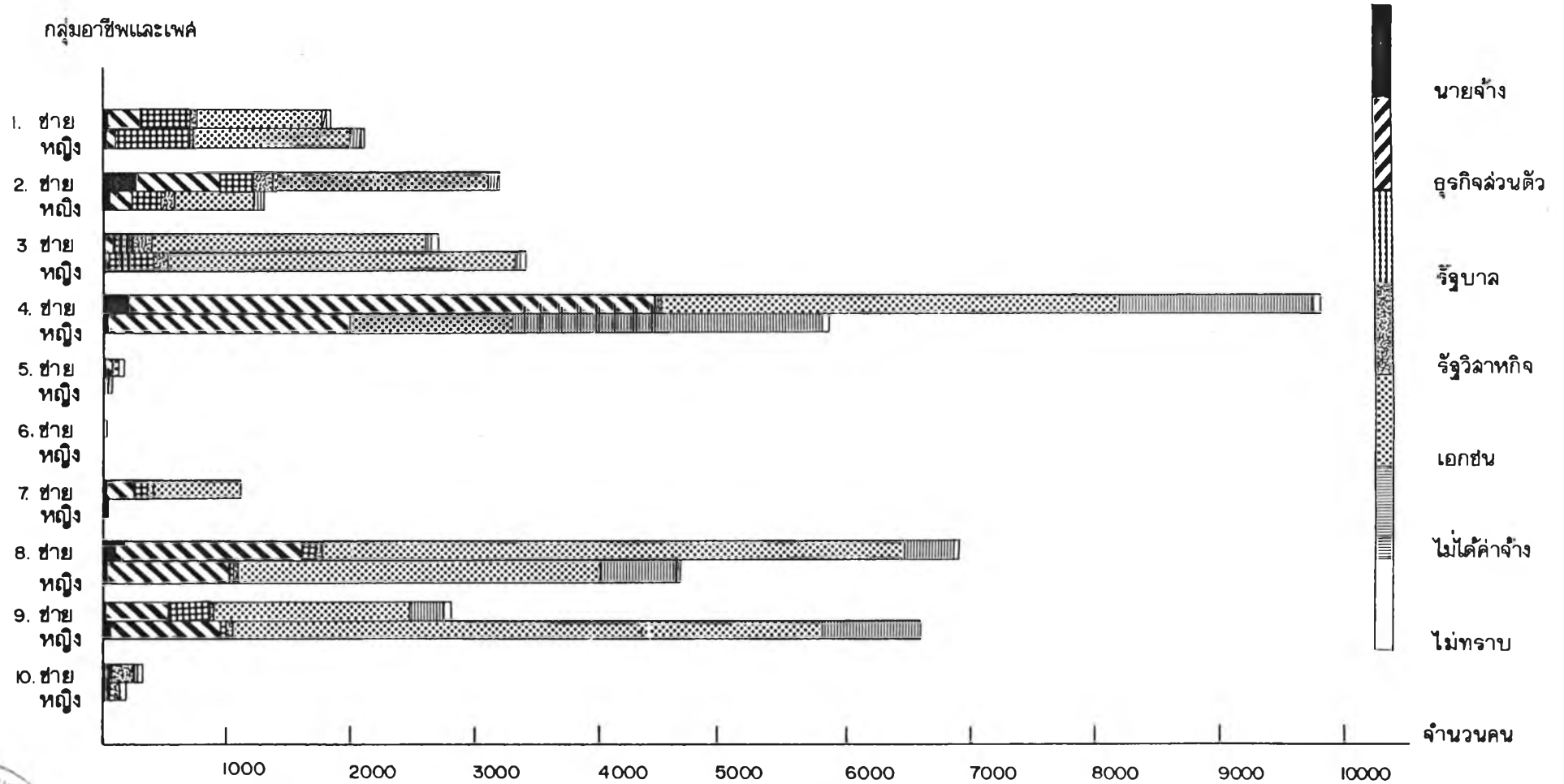

แสดง จำนวนผู้ที่ทำงานในเชิงเศรษฐกิจ จำแนกตามหมวดอาชีพ สถานะภาพการทำงาน และเพศในเขตบางรัก



ด้านสถานภาพการทำงาน แบ่งออกเป็น นายจ้าง ผู้ประกอบธุรกิจส่วนตัว ลูกจ้าง รัฐบาล ลูกจ้างรัฐวิสาหกิจ เอกชน และผู้ทำธุรกิจของครัวเรือนโดยไม่ได้รับค่าจ้างทั้งชาย และหญิงทำงานเอกชนมากที่สุด เป็นชาย 16,061 คน คิดเป็นร้อยละ 55.97 และหญิง 13,826 คน คิดเป็นร้อยละ 57.36 จำแนกอาชีพทำงานด้านบริการมากที่สุดทั้งหญิงและชาย คือ ชาย 4743 คน คิดเป็นร้อยละ 29.53 หญิง 4769 คน คิดเป็นร้อยละ 34.49 ชายประกอบธุรกิจส่วนตัว 7,685 คน คิดเป็นร้อยละ 27.83 โดยมีอาชีพการค้ามากที่สุด 4256 คน คิดเป็นร้อยละ 55.38 ส่วนหญิงประกอบธุรกิจส่วนตัวจำนวน 4,178 คน คิดเป็นร้อยละ 17.33 ทำการค้ามากที่สุด 1,924 คน คิดเป็นร้อยละ 46.05

ในการประกอบอาชีพของบุคคลนั้น รายได้ส่วนบุคคลอาจเป็นตัวชี้บ่งถึงสภาพฐานะทางเศรษฐกิจโดยส่วนรวมของเขตพื้นที่ได้ ดังนั้นจึงได้นำมารายได้ส่วนบุคคลมาพิจารณาประกอบด้วย คือ จำนวนผู้เสียภาษีเงินได้บุคคลธรรมดา และจำนวนเงินภาษีในปี 2523-2527 ของเขตต่าง ๆ ในกรุงเทพมหานคร เปรียบเทียบกัน (จากตารางที่ ๖.11) พบว่า เขตพระโขนงมีทั้งจำนวนผู้เสียภาษีและจำนวนเงินภาษีสูงเป็นอันดับที่ 1 ตั้งแต่ปี 2523 มาจนถึงปี 2527 กล่าวคือ ในปี 2523 มีจำนวนผู้เสียภาษี 92,604 ราย คิดเป็นร้อยละ 12.66 ส่วนเขตบางรักมีจำนวนผู้เสียภาษี 22,535 ราย คิดเป็นร้อยละ 3.08 ซึ่งอยู่ในอันดับที่ 14 ของรวมทั้งหมดกรุงเทพฯ ต่อมาในปี 2527 เขตพระโขนงก็ยังคงเพิ่มมากที่สุดคือ 139,420 ราย คิดเป็นร้อยละ 13.34 ส่วนเขตบางรักเพิ่มขึ้นเป็น 40,599 ราย คิดเป็นร้อยละ 3.88 เป็นอันดับที่ 9 โดยมีอัตราเพิ่มร้อยละ 20.04 เฉลี่ยต่อปี และเขตพระโขนงมีอัตราเพิ่มโดยเฉลี่ยต่อปีร้อยละ 12.64 ต่ำกว่าเขตบางรัก (ดูแผนภูมิที่ ๖.10 และ ๖.11)

ส่วนจำนวนเงินภาษี ในปี 2523 เขตที่มากที่สุดคือ เขตพระโขนงมีเงินได้บุคคลธรรมดา รวม 928 ล้านบาท คิดเป็นร้อยละ 28.54 เขตบางรักมีภาษีเงินได้รวม 248 ล้านบาท คิดเป็นร้อยละ 7.64 ซึ่งเป็นอันดับที่ 5 ต่อมาในปี 2527 จำนวนภาษีในเขตพระโขนงก็ยังคงเพิ่มสูงสุดเป็น 1,831 ล้านบาท คิดเป็นร้อยละ 27.74 โดยมีอัตราเพิ่มเฉลี่ยต่อปีร้อยละ 24.35 ส่วนเขตบางรัก มีจำนวนเงินภาษีเพิ่มเป็น 642 ล้านบาท คิดเป็นร้อยละ 9.73 อยู่ในอันดับที่ 3 ของ 24 เขต โดยเขตบางรักมีอัตราเพิ่มเฉลี่ยต่อปีร้อยละ 39.65 ซึ่งสูงกว่าเขตพระโขนง

ตารางที่ แสดงภาษีเงินได้บุคคลธรรมดาในเขตกรุงเทพมหานคร ปี 2523 - 2527

เขต	2523				2524				2525			
	จำนวนราย	เปอร์เซ็นต์ %	ภาษี	เปอร์เซ็นต์ %	จำนวนราย	เปอร์เซ็นต์ %	ภาษี	เปอร์เซ็นต์ %	จำนวนราย	เปอร์เซ็นต์ %	ภาษี	เปอร์เซ็นต์ %
เขตพระนคร	23,344	3.19	70,427,228	3.17	28,215	3.41	91,442,477	2.16	27,864	3.20	90,406,373	1.88
เขตป้อมปราบฯ	18,326	2.51	63,076,244	1.94	20,463	2.47	88,595,133	2.09	22,155	2.55	93,890,959	1.95
เขตปทุมวัน	22,863	3.13	216,164,192	6.65	29,403	3.55	293,701,887	6.94	30,224	3.48	282,028,850	5.86
เขตสัมพันธวงศ์	12,425	1.70	52,074,973	1.60	15,164	1.83	80,216,807	1.89	14,920	1.72	80,474,598	1.67
เขตบางรัก	22,535	3.08	248,282,518	7.64	31,621	3.82	393,618,013	9.30	32,285	3.71	456,653,822	9.49
เขตยานนาวา	56,169	7.68	247,465,091	7.61	62,082	7.50	332,783,034	7.86	65,349	7.51	320,334,323	6.65
เขตดุสิต	59,472	8.13	151,109,023	4.65	66,404	8.02	107,721,566	2.55	68,396	7.87	214,969,210	4.47
เขตพญาไท	56,032	7.66	272,772,358	8.39	63,090	7.62	438,280,774	10.36	63,281	7.28	488,823,798	10.15
เขตห้วยขวาง	27,306	3.73	78,787,448	2.42	29,648	3.58	106,656,845	2.52	32,844	3.78	122,108,074	2.54
เขตพระโขนง	92,604	12.66	927,612,299	28.52	105,599	12.75	1,106,796,214	28.15	114,631	13.18	1,305,209,352	27.11
เขตบางเขน	76,051	10.40	277,558,131	8.54	93,133	11.24	303,602,109	7.17	94,508	10.87	379,527,915	7.88
เขตบางกะปิ	55,374	7.57	253,589,042	7.81	61,440	7.42	329,930,356	7.80	68,281	7.85	371,124,364	7.71
เขตหนองจอก	2,375	0.32	2,463,032	0.08	2,708	0.33	2,436,836	0.06	2,558	0.29	2,116,981	0.04
เขตมีนบุรี	5,293	0.72	8,387,125	0.26	6,315	0.76	9,051,508	0.21	7,106	0.82	9,405,436	0.20
เขตลาดกระบัง	4,157	0.57	4,895,826	0.15	5,431	0.66	11,704,995	0.28	5,848	0.67	8,894,825	0.18
เขตธนบุรี	29,566	4.04	55,700,168	1.71	29,832	3.60	75,430,900	1.78	30,924	3.56	72,185,704	1.50
เขตคลองสาน	22,732	3.11	51,195,353	1.58	24,813	2.99	76,470,995	1.81	25,161	2.89	73,423,059	1.52
เขตบางกอกน้อย	52,368	7.16	108,609,478	3.34	53,474	6.46	140,158,415	3.31	56,303	6.47	204,244,721	4.24
เขตบางกอกใหญ่	17,913	2.45	33,314,751	1.02	18,071	2.18	41,779,920	0.99	19,178	2.20	51,292,915	1.07
เขตภาษีเจริญ	25,974	3.55	45,909,702	1.41	27,829	3.36	63,258,128	1.49	29,280	3.37	64,273,369	1.33
เขตบางขุนเทียน	19,042	2.60	26,517,602	0.82	21,258	2.57	48,156,125	1.14	23,442	2.70	41,255,718	0.86
เขตคลองขันธ์	7,722	1.06	13,884,248	0.43	8,244	0.99	19,271,041	0.46	8,631	0.99	19,781,025	0.41
เขตราชบุรีบูรณะ	15,841	2.17	31,675,576	0.97	17,585	2.12	59,652,996	1.41	19,584	2.25	48,748,179	1.01
เขตหนองแขม	5,860	0.80	8,699,857	0.27	6,401	0.77	11,514,109	0.27	6,831	0.79	13,713,147	0.28
รวม	731,354	100	3,250,171,265	100	828,223	100	4,232,231,183	100	869,584	100	4,814,884,717	100

ตารางที่

แสดงภาษีเงินได้บุคคลธรรมดาในเขตกรุงเทพมหานคร ปี 2523 - 2527

เขต	2526				2527			
	จำนวนราย	เปอร์เซ็นต์ %	ภาษี	เปอร์เซ็นต์ %	จำนวนราย	เปอร์เซ็นต์ %	ภาษี	เปอร์เซ็นต์ %
เขตพระนคร	31,295	3.17	103,012,000	1.71	32,307	3.09	125,594,000	1.90
เขตป้อมปราบฯ	24,714	2.51	97,395,000	1.61	25,652	2.45	115,817,000	1.75
เขตปทุมวัน	34,881	3.54	333,463,000	5.52	36,819	3.52	335,127,000	5.08
เขตสัมพันธวงศ์	16,692	1.69	85,079,000	1.41	17,449	1.67	89,745,000	1.38
เขตบางรัก	37,594	3.81	604,352,000	10.01	40,599	3.88	642,098,000	9.73
เขตยานนาวา	75,078	7.61	378,194,000	6.27	79,902	7.64	421,096,000	6.38
เขตดุสิต	74,143	7.52	242,012,000	4.01	74,525	4.13	275,594,000	4.17
เขตพญาไท	70,674	7.17	404,418,000	6.70	73,256	7.01	432,232,000	6.55
เขตห้วยขวาง	36,800	3.73	140,649,000	8.33	40,696	3.89	168,449,000	2.55
เขตพระโขนง	132,603	13.45	1,818,174,000	30.12	139,420	13.34	1,831,206,000	27.74
เขตบางเขน	107,400	10.89	693,303,000	11.49	113,994	10.90	858,986,000	13.01
เขตบางกะปิ	82,526	8.37	461,638,000	7.65	88,729	8.49	531,574,000	8.05
เขตหนองจอก	2,688	0.27	2,509,000	0.04	2,917	0.28	2,915,000	0.04
เขตมีนบุรี	8,560	0.87	16,835,000	0.28	9,481	0.91	18,158,000	0.28
เขตลาดกระบัง	6,623	0.67	10,552,000	0.17	7,727	0.74	13,523,000	0.20
เขตดอนบุรี	34,412	3.41	91,328,000	1.51	35,369	3.38	106,031,000	1.61
เขตคลองสาน	28,636	2.91	82,334,000	1.36	28,503	2.73	88,106,000	1.33
เขตบางกอกน้อย	59,443	6.03	182,431,000	3.02	65,164	6.23	212,094,000	3.21
เขตบางกอกใหญ่	21,816	2.21	57,806,000	0.96	23,028	2.20	67,895,000	1.03
เขตภาษีเจริญ	32,087	3.26	77,271,000	1.28	36,352	3.48	91,830,000	1.39
เขตบางขุนเทียน	27,718	2.81	59,761,000	0.99	30,117	2.88	62,802,000	0.95
เขตคลองเตย	9,942	1.01	23,955,000	0.40	10,519	1.01	28,623,000	0.43
เขตราชเทวี	21,708	2.20	54,305,000	0.90	24,026	2.30	65,279,000	0.99
เขตหนองแขม	7,928	0.81	15,590,000	0.26	8,844	0.85	17,664,000	0.27
รวม	985,961	100	5,036,366,000	100	1,045,395	100	6,602,438,000	100

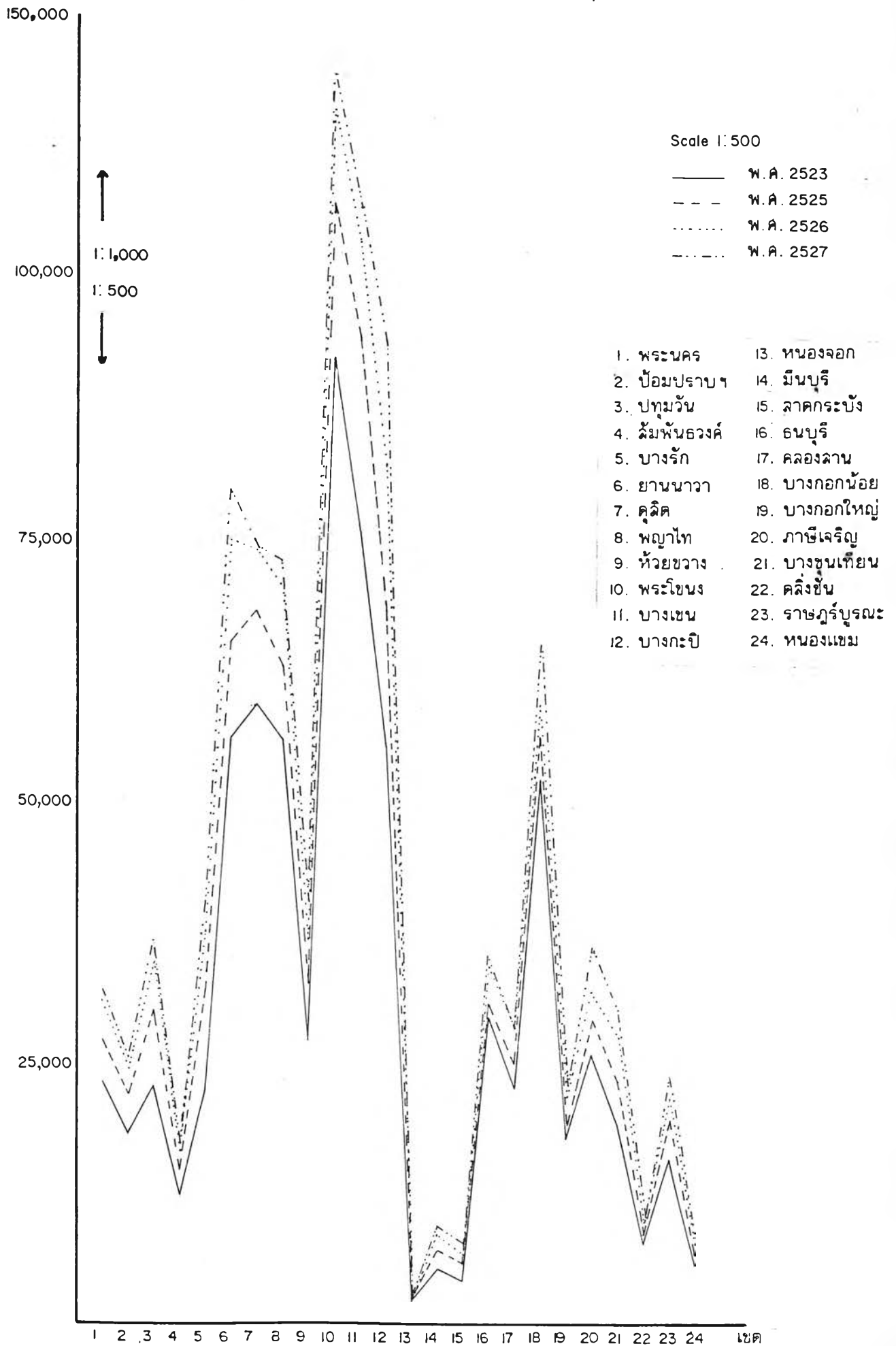

Scale 1:10,000,000

จำนวน
(ล้านบาท)

--- พ.ศ. 2523
 - - - พ.ศ. 2525
 ——— พ.ศ. 2526
 พ.ศ. 2527

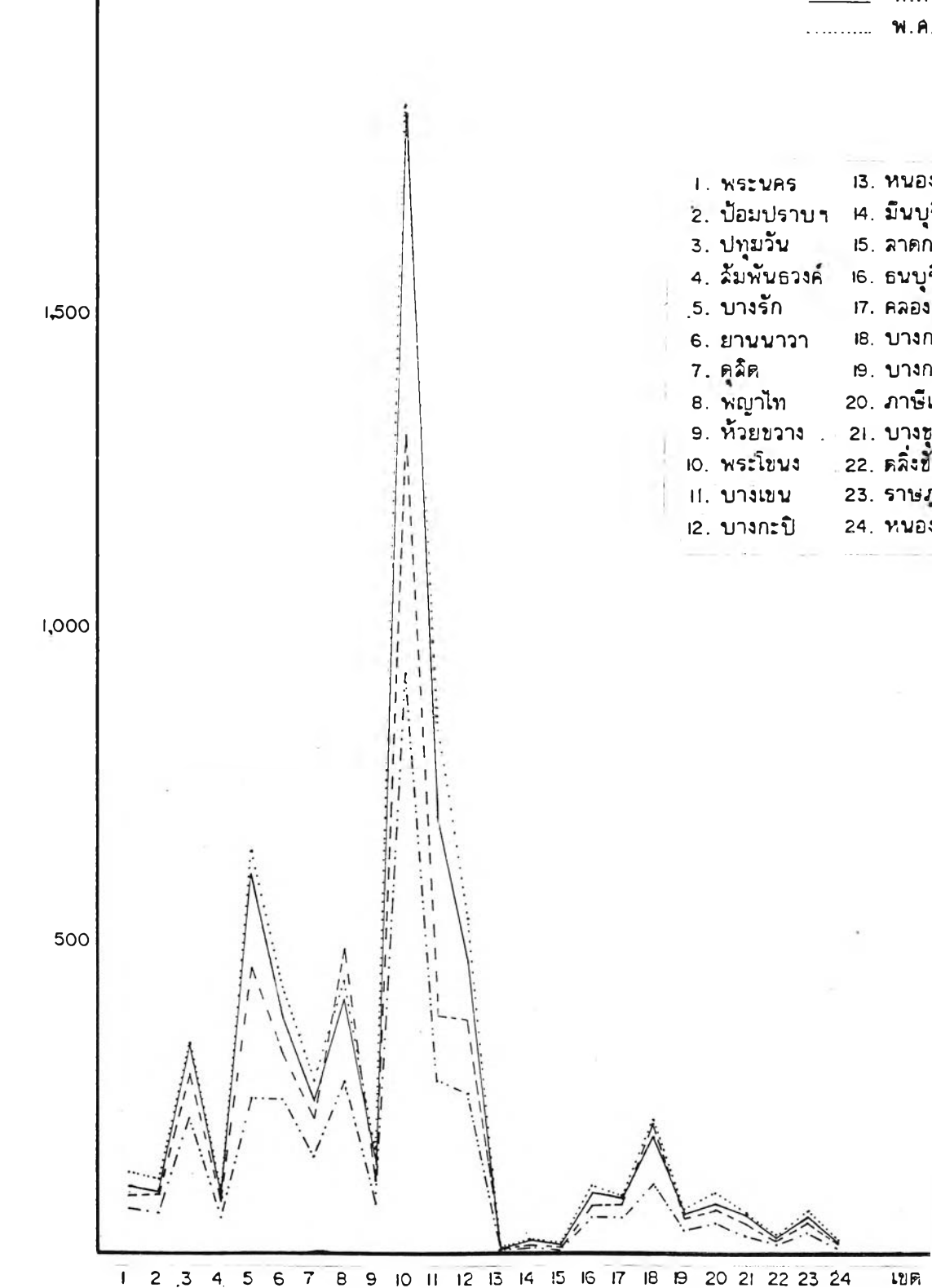

- | | |
|------------------|-----------------|
| 1. พระนคร | 13. ท้องจอก |
| 2. ปทุมธานี | 14. มีนบุรี |
| 3. ปทุมวัน | 15. ลาดกระบัง |
| 4. ลี้มพันธ์วงศ์ | 16. ธนบุรี |
| 5. บางรัก | 17. คลองสาน |
| 6. ยานนาวา | 18. บางกอกน้อย |
| 7. คูคิต | 19. บางกอกใหญ่ |
| 8. พญาไท | 20. ภาษีเจริญ |
| 9. ห้วยขวาง | 21. บางขุนเทียน |
| 10. พระโขนง | 22. คลิ่งชัน |
| 11. บางเขน | 23. ราษฎร์บูรณะ |
| 12. บางกะปิ | 24. ท้องแขม |

นอกจากนี้ได้นำจำนวนเงินได้ส่วนบุคคลที่ได้เนื่องจากการจ้างแรงงาน จากหน้าที่หรือตำแหน่งงานที่ทำหรือจากการรับทำงานให้พิจารณาจำแนกตามช่วงรายได้และจำนวนเงินภาษีในเขตบางรัก ปี 2527 (จากตารางที่ ๒.12) พบว่า ส่วนมากจำนวนผู้มีเงินได้ที่มีรายได้ อยู่ในช่วง 30,001 - 60,000 บาท ต่อปีมากที่สุด 12,072 ราย คิดเป็นร้อยละ 36.5 มีรายได้ในช่วงดังกล่าวรวม เป็นเงิน 523,897,000 บาท คิดเป็นร้อยละ 16.0 ของจำนวนรายได้ทั้งหมด เสียภาษี 13,636,000 บาท จะเห็นได้ว่า ผู้ที่มีเงินได้ในช่วงที่สูงก็จะเสียภาษีมากขึ้น แต่มีจำนวนน้อย เมื่อเทียบกับทั้งหมด คือช่วงรายได้ 2 ล้าน - 5 ล้านบาท มีจำนวน 102 คน คิดเป็นร้อยละ 0.3 รายได้รวม 287,365,000 บาท คิดเป็นร้อยละ 8.8 เสียภาษีสูงสุด 151,648,000 บาท

6.2 กิจกรรมทาง เศรษฐกิจหลัก

เนื่องจาก เขตบางรัก เป็นศูนย์กลางธุรกิจการค้าที่มีกิจการทั้งขนาดเล็กและขนาดใหญ่ ที่สำคัญแห่งหนึ่งของกรุงเทพมหานคร มาตั้งแต่อดีตถึงปัจจุบัน พื้นที่เขตบางรักส่วนใหญ่เต็มไปด้วย บริษัท ห้างร้าน ค้าปลีก ค้าส่ง สำนักงานส่งสินค้าเข้า-ออก ธนาคาร โรงแรม ฯลฯ ที่มีความสำคัญทั้งในระดับท้องถิ่น ระดับกรุงเทพมหานคร ระดับภาค ประเทศ และต่างประเทศ ในส่วนที่กล่าวมาแล้วของบทนี้ ทำให้ เห็นภาพรวมของกิจกรรมทาง เศรษฐกิจทั่วไปใน เขตบางรัก ดังนั้นในส่วนนี้จะได้กล่าวถึงกิจกรรมทาง เศรษฐกิจหลักใน เขตบางรัก ซึ่งได้แบ่งออกเป็น 2 หัวข้อ ดังนี้

6.2.1 กิจกรรมทาง เศรษฐกิจ ระดับท้องถิ่น

6.2.2 กิจกรรมทาง เศรษฐกิจ ระดับ เนื้อท้องถิ่น

6.2.1 กิจกรรมทาง เศรษฐกิจระดับท้องถิ่น

ใน เขตบางรัก เป็นบริเวณพาณิชยกรรมศูนย์กลาง เมืองที่มีการรวมตัวทางธุรกิจการค้ามากที่สุดใน เขตชั้นใน กิจกรรมทาง เศรษฐกิจที่มี เป็นส่วนมาก (Major) จากข้อมูลการใช้ที่ดินและอาคารในปี 2528 พื้นที่พาณิชยกรรมรวมทั้งหมด 874.106 ไร่ หรือร้อยละ 25.26 ของพื้นที่เขตบางรัก อยู่ในแขวงสีลมมากที่สุด 264,696 ไร่ หรือร้อยละ 7.65 รองลงมาอยู่ในเขตสุรวงศ์ 235.291 ไร่ หรือร้อยละ 6.80 ประเภทพาณิชยกรรมที่มีมากที่สุดคือ ร้านค้าปลีก 1,540 หน่วย หรือร้อยละ 35.18 ของพาณิชยกรรมรวมทั้งหมด รองลงมาคือ กิจการให้บริการ 1352 หน่วย หรือร้อยละ 30.88 และบริษัทสำนักงานมี 863 หน่วย หรือร้อยละ

ตารางที่ เงินได้ส่วนบุคคลในเขตบางรัก จำแนกตามช่วงรายได้ ในเขตบางรัก ปี 2527

ช่วงรายได้	จำนวน คน	%	รายได้ พันบาท	%	ภาษี พันบาท	%
ทั้งหมด	33,115	100.0	3,267,743	100.0	593,924	18.2
< 30,001	8,386	25.3	185,497	5.7	2,604	1.4
30,001-60,000	12,072	36.5	523,897	16.0	13,636	2.6
60,001-100,000	5,978	18.1	458,473	14.0	17,449	3.8
100,001-150,000	2,896	8.7	349,821	10.7	20,222	5.8
150,001-200,000	1,241	3.7	213,813	6.5	18,205	8.5
200,001-270,000	825	2.5	190,251	5.8	21,476	11.3
270,001-350,000	509	1.5	156,324	4.8	23,385	15.0
350,001-450,000	328	1.0	127,941	3.9	24,336	14.0
450,001-600,000	232	.7	119,317	3.7	28,535	23.9
600,001-800,000	175	.5	120,104	3.7	35,204	29.3
800,001-1,000,000	133	.4	119,500	3.7	41,285	34.5
1,000,001-2,000,000	224	.7	312,807	9.6	134,066	42.9
2,000,001-5,000,000	102	.3	387,365	8.8	151,648	52.8
5,000,001-10,000,000	12	0	80,834	2.5	48,404	59.9
10,000,001-20,000,000	2	0	21,797	.7	13,469	61.8
20,000,001-30,000,000	-					
30,000,001+	-					

ที่มา : กรมสรรพากร กระทรวงการคลัง

หมายเหตุ : เงินได้เนื่องจากการจ้างแรงงาน เงินได้เนื่องจากหน้าที่หรือตำแหน่งงานที่ทำหรือจากการรับทำงานให้

: ร้อยละของภาษีคือเงินได้



19.71 จะเห็นได้ว่าในด้านปริมาณจำนวนร้านค้าปลีกมีมากที่สุด จำแนกออกเป็นประเภทกิจการธุรกิจต่าง ๆ ดังนี้

จากการสำรวจของหน่วยสถิติอุตสาหกรรมและการค้า กองสำรวจเศรษฐกิจ สำนักงานสถิติแห่งชาติ พบว่าประเภทกิจการธุรกิจในระดับท้องถิ่นที่ให้บริการในเขตบางรักมีทั้งขนาดเล็กและขนาดใหญ่ พิจารณาตามจำนวนแรงงาน ต่ำกว่า 10 คน เป็นกิจการธุรกิจขนาดเล็ก และขนาดใหญ่มีแรงงาน 10 คนขึ้นไป จัดจำแนกตามประเภทกิจการมาตรฐานอุตสาหกรรมของกรมแรงงาน กระทรวงมหาดไทย พ.ศ.2515 ซึ่งกิจกรรมทางเศรษฐกิจหลักในเขตบางรักแบ่งออกเป็นประเภทย่อย ๆ ได้ 100 กว่าประเภท ดังนั้น เพื่อให้การวิเคราะห์ชัดเจนขึ้น จึงรวมเป็นกลุ่มใหญ่ ๆ ได้ 15 ประเภท (ดูตารางที่ 6.13)

ผลการศึกษาพบว่า ประเภทกิจการธุรกิจทั้งหมดในเขตบางรักมีจำนวน 3210 หน่วย (ดูตารางที่ 6.13) แบ่งเป็นกิจการขนาดเล็ก 2518 หน่วย คิดเป็นร้อยละ 78.44 และขนาดใหญ่ 692 หน่วย คิดเป็นร้อยละ 21.56 ประเภทกิจการธุรกิจซึ่งมีมากกว่า 200 หน่วยขึ้นไปเรียงตามลำดับดังนี้ อันดับแรกได้แก่ ประเภทที่ 6 ห้างสรรพสินค้า ร้านจำหน่ายของเบ็ดเตล็ด ร้านขายอาหารเครื่องดื่ม บาร์ ไนต์คลับ และภัตตาคาร ซึ่งมีมากที่สุด 575 หน่วย คิดเป็นร้อยละ 17.91 ซึ่งมีขนาดเล็ก 473 หน่วย ขนาดใหญ่ 102 หน่วย อันดับที่สองได้แก่ ประเภทที่ 5 ส่งออก-เข้าแร่ เคมี เครื่องเขียน เครื่องประดับ กระดาษ หนังสือ และเครื่องกีฬา รวม 316 หน่วย คิดเป็นร้อยละ 9.84 ซึ่งมีขนาดเล็ก 205 หน่วย ขนาดใหญ่ 111 หน่วย อันดับที่สาม ได้แก่ประเภทที่ 9 ขายยาแผนปัจจุบัน เครื่องสำอางค์ ขายเครื่องประดับ นาฬิกา แวนตา ดอกไม้ และเครื่องมือแพทย์ รวม 310 หน่วย คิดเป็นร้อยละ 9.65 ซึ่งมีขนาดเล็ก 278 หน่วย และขนาดใหญ่ 32 หน่วย อันดับทีสี่ ได้แก่ประเภทที่ 3 ขายส่งเฟอร์นิเจอร์ไม้สัก วัสดุโบราณ ขายส่งสินค้าอุปกรณ์ไฟฟ้า อุปกรณ์ประปา ส่งไม้ปาร์เก้ สีทาบ้าน เครื่องมือวัสดุก่อสร้างรวม 293 หน่วย คิดเป็นร้อยละ 9.14 ซึ่งมีขนาดเล็ก 201 หน่วย ขนาดใหญ่ 92 หน่วย อันดับทีห้า ได้แก่ประเภทที่ 15 บริการซักรีด ตัดผมชาย เสริมสวย และตัดเสื้อรวม 281 หน่วย คิดเป็นร้อยละ 8.76 ซึ่งมีขนาดเล็ก 273 หน่วย ขนาดใหญ่ 8 หน่วย อันดับทีหก ได้แก่ประเภทที่ 2 จำหน่ายผ้าไหมไทย เสื้อผ้าสำเร็จรูป รองเท้า กระเป๋า ผลิตภัณฑ์ไหมไทย และเครื่องหนังรวม 267 หน่วย คิดเป็นร้อยละ 8.32 ซึ่งมีขนาดเล็ก 240 หน่วย ขนาดใหญ่ 27 หน่วย อันดับทีเจ็ดได้แก่ประเภทที่ 12 จำหน่ายตัวเครื่องบินตัวแทนส่งเข้า-ออก

ตารางที่ 6.1 แสดงประเภทกิจการธุรกิจในเขตบางรัก ปี 2528

ประเภทกิจการธุรกิจ	รวม		รวมเขตบางรัก				รวมมหาพฤฒาราม				รวมสีหะมา				รวมสุวรางค์				รวมสีลม				รวมบางรัก			
	จำนวน	%	ขนาด เล็ก	%	ขนาด ใหญ่	%	ขนาด เล็ก	%	ขนาด ใหญ่	%	ขนาด เล็ก	%	ขนาด ใหญ่	%	ขนาด เล็ก	%	ขนาด ใหญ่	%	ขนาด เล็ก	%	ขนาด ใหญ่	%	ขนาด เล็ก	%	ขนาด ใหญ่	%
	3210	100.00	2518	100.00	692	100.00	483	100.00	75	100.00	585	100.00	141	100.00	637	100.00	247	100.00	538	100.00	194	100.00	279	100.00	35	100.00
1. ส่งสินค้าเข้า-ออก พิษไว้อาหาร ผลไม้ อุปโภค บริโภค	151	4.47	106	4.21	45	6.5	14	2.85	2	2.67	35	5.95	12	8.52	33	5.17	16	6.07	21	3.93	13	6.68	3	1.00	3	8.5
2. จำหน่ายผ้าไหม เสื้อผ้าสำเร็จรูป รองเท้า กระเป๋ายาย เสื้อผ้าสำเร็จรูป ผักกาดหอม ไทย เครื่องหนัง	267	8.32	240	9.53	27	3.9	22	4.56	2	2.67	38	6.54	4	2.84	79	12.4	12	4.82	52	9.7	6	3.1	49	3.36	3	8.5
3. ส่งเฟอร์นิเจอร์ไม้สัก วัสดุโบราณ อุปกรณ์ ไฟฟ้า , ประปา ไม้ยาเก้ สีทาบ้าน , เครื่อง ปั้นก๋วยเตี๋ยว , เครื่องจักรกล เครื่องจักร	293	9.14	201	8.00	92	13.3	82	16.96	29	38.66	56	9.6	25	14.89	36	5.66	16	6.47	24	4.49	24	11.86	3	1.00	3	8.5
4. ขายส่งอุปกรณ์ เครื่องประดับรถยนต์ อะไหล่ยนต์ รถยนต์ จำหน่ายน้ำมัน รถยนต์ เช่า-ซื้อ ซ่อมรถยนต์ ฝั่งศูนย์-สีคัง	177	5.02	120	4.76	57	8.23	38	7.88	9	23.37	30	5.14	14	9.94	14	2.2	11	4.42	33	6.16	20	10.33	5	1.8	3	4.83
5. ส่งออก-เข้า น้ำมัน เครื่องเขียน เครื่อง ประดับ กระดาษ หนังสือ	316	9.84	203	8.14	111	16.04	33	6.85	10	13.32	44	7.54	24	17.0	88	13.49	50	20.24	32	5.96	23	11.86	10	3.59	4	11.4
6. ห้างสรรพสินค้า จำหน่ายของเบ็ดเตล็ด ขายอาหาร เครื่องดื่ม นารีโศภิตัน ภัตตาคาร	575	17.91	473	18.78	102	14.74	105	21.73	5	6.67	120	20.88	23	16.32	70	10.99	51	20.85	110	20.52	16	8.25	68	24.38	7	19.99
7. ขายปลีกแก๊สไฟฟ้า ของชำ ขนมปัง เครื่องดื่ม	133	4.14	118	4.89	15	2.17	21	4.35	-	-	17	2.92	1	0.71	20	3.14	10	4.04	30	5.8	3	1.58	30	10.76	1	2.8
8. เครื่องใช้สำนักงาน เฟอร์นิเจอร์ ของและ ผลิตภัณฑ์ วัสดุโบราณ	202	6.29	178	7.06	24	3.47	32	6.63	7	9.32	38	6.52	5	3.55	42	6.59	7	2.82	37	6.89	4	2.05	29	10.38	1	2.8
9. ขายยานยนต์จักรยาน เครื่องนุ่งห่ม ขาย เครื่องประดับ เครื่องมือแพทย์ นาฬิกา แว่นตา	310	9.65	278	11.04	32	4.62	41	8.48	4	5.34	51	8.75	3	2.13	87	13.68	4	1.62	47	8.76	16	8.25	52	18.83	5	14.28
10. โรงแรม บริการบ้านพักอาศัย	44	1.37	18	0.72	28	3.76	4	0.83	2	2.67	4	0.69	8	5.67	-	-	6	2.43	9	1.68	7	3.61	1	0.36	3	8.5
11. สำนักงานทนายความและบัญชี ควบคุม คุณภาพสินค้า บริการให้เช่าสำนักงาน ขายหน้าซ็องขายให้เช่าที่ดิน	119	3.71	60	2.39	59	8.52	4	0.83	2	2.67	16	2.75	8	5.67	28	4.4	25	10.15	9	1.68	23	11.86	3	1.08	1	2.86
12. จำหน่ายหัวเครื่องปั้น วัฒนธรรมเข้า-ออก	259	8.07	175	6.95	84	12.15	18	3.72	2	2.66	36	20.58	17	12.05	82	12.87	29	11.74	30	5.6	35	18.04	9	3.23	1	2.88
13. โรงภาพยนตร์ให้เช่าวิดีโอ สไลด์สแตมป์เกม บริการล้าง อีวี	68	2.12	58	2.3	10	1.44	7	1.43	1	1.33	14	2.4	-	-	19	2.98	8	3.25	15	2.8	1	0.52	3	1.08	-	-
14. ร้านซ่อมนาฬิกา ซ่อมจักรยาน ซ่อมเครื่อง มือแพทย์	15	0.46	15	0.8	-	-	6	1.25	-	-	2	0.34	-	-	-	-	-	-	7	1.3	-	-	-	-	-	-
15. ร้านบริการซัก-รีด ร้านตัดผมทาบ-หญิงและ สัตว์	281	8.76	273	10.84	8	1.16	56	11.59	-	-	82	14.06	1	0.71	41	6.44	3	1.21	80	14.92	4	2.06	14	5.02	-	-

ที่มาของข้อมูล : สำนักงานสถิติแห่งชาติ

บริการจัดห้องเที่ยวในประเทศรวม 259 หน่วย คิดเป็นร้อยละ 8.07 ซึ่งมีขนาดเล็ก 175 หน่วย ขนาดใหญ่ 84 หน่วย อันดับสุดท้าย ได้แก่ ประเภทที่ 8 เครื่องใช้สำนักงาน เฟอร์นิเจอร์ ของ แกะสลักไม้ และวัตถุโบราณ รวม 202 หน่วย คิดเป็นร้อยละ 6.29 ซึ่งมีขนาดเล็ก 178 หน่วย และขนาดใหญ่ 24 หน่วย (ดูแผนภูมิที่ ๖.11)

ในบรรดากิจการขนาดเล็กทั้งหมดของ เขตบางรักประเภทร้านจำหน่าย ของเบ็ดเตล็ด ขายอาหาร เครื่องดื่ม บาร์ ไนต์คลับ ๑. มีมากที่สุด 473 หน่วย คิดเป็นร้อยละ 18.78 ส่วนกิจการธุรกิจขนาดใหญ่ ประเภทส่งออก-เข้า แร่ เคมี เครื่องเขียน เครื่องประดับ กระดาษ หนังสือ ฯลฯ มีมากที่สุด 111 หน่วย คิดเป็นร้อยละ 16.04

เปรียบเทียบประเภทกิจการธุรกิจจำแนกรายแขวง พบว่า แขวงสุรวงศ์ มีจำนวนมากที่สุด คือ 884 หน่วย ประกอบด้วย กิจการขนาดเล็ก 637 หน่วย หรือร้อยละ 72.06 และขนาดใหญ่ 247 หน่วย หรือร้อยละ 27.94 กิจการขนาดเล็กประเภทที่มีมากที่สุดได้แก่ประเภท ร้านขายแผนปัจจุบัน เครื่องสำอางค์ เครื่องประดับ ฯ รวม 87 หน่วย หรือร้อยละ 13.68 ส่วนกิจการขนาดใหญ่ที่มีมากที่สุด ในแขวงสุรวงศ์ ได้แก่ ห้างสรรพสินค้า ร้านจำหน่ายของเบ็ดเตล็ด ขายอาหาร เครื่องดื่ม บาร์ไนท์คลับ และภัตตาคาร 51 หน่วย หรือร้อยละ 20.65 รองลงมาคือ แขวงสีลม ซึ่งมีกิจการทั้งหมดคือ 730 หน่วย ประกอบด้วยกิจการธุรกิจขนาดเล็ก 536 หน่วย หรือร้อยละ 73.42 ขนาดใหญ่ 194 หน่วย หรือร้อยละ 26.58 ประเภทกิจการขนาดเล็กที่มีมากที่สุดคือ ร้านจำหน่ายของเบ็ดเตล็ด ขายอาหารเครื่องดื่ม บาร์ ไนต์คลับ ฯลฯ รวม 110 หน่วย คิดเป็นร้อยละ 20.52 ส่วนกิจการขนาดใหญ่ที่มีมากที่สุดคือประเภทขายตัวเครื่องบิน ตัวแทนส่งเข้า-ออก บริการจัดห้องเที่ยว ฯ 35 หน่วย หรือร้อยละ 18.04

สรุปได้ว่า กิจกรรมทางเศรษฐกิจในเขตบางรัก ขนาดเล็กซึ่งมีแรงงาน 5-9 คน ส่วนใหญ่ร้านจำหน่ายของเบ็ดเตล็ด ขายอาหาร เครื่องดื่ม บาร์ ไนต์คลับฯ มีมากกว่า ทุกประเภทดังกล่าวมาแล้ว สำหรับกิจการขนาดใหญ่ซึ่งมีแรงงาน 10 คนขึ้นไป ส่วนมากได้แก่ ประเภทส่งสินค้าเข้า-ออก แร่ เคมี เครื่องเขียน เครื่องประดับ ฯ ซึ่งทั้งขนาดเล็กและใหญ่เป็น ธุรกิจทางการค้าและธุรกิจทางการให้บริการที่มีสัดส่วนค่อนข้างสูงที่เห็นได้ชัดของเขตนี้ กิจกรรมทางเศรษฐกิจที่กล่าวมานี้เป็นกิจกรรมหลักที่ให้บริการในระดับท้องถิ่น

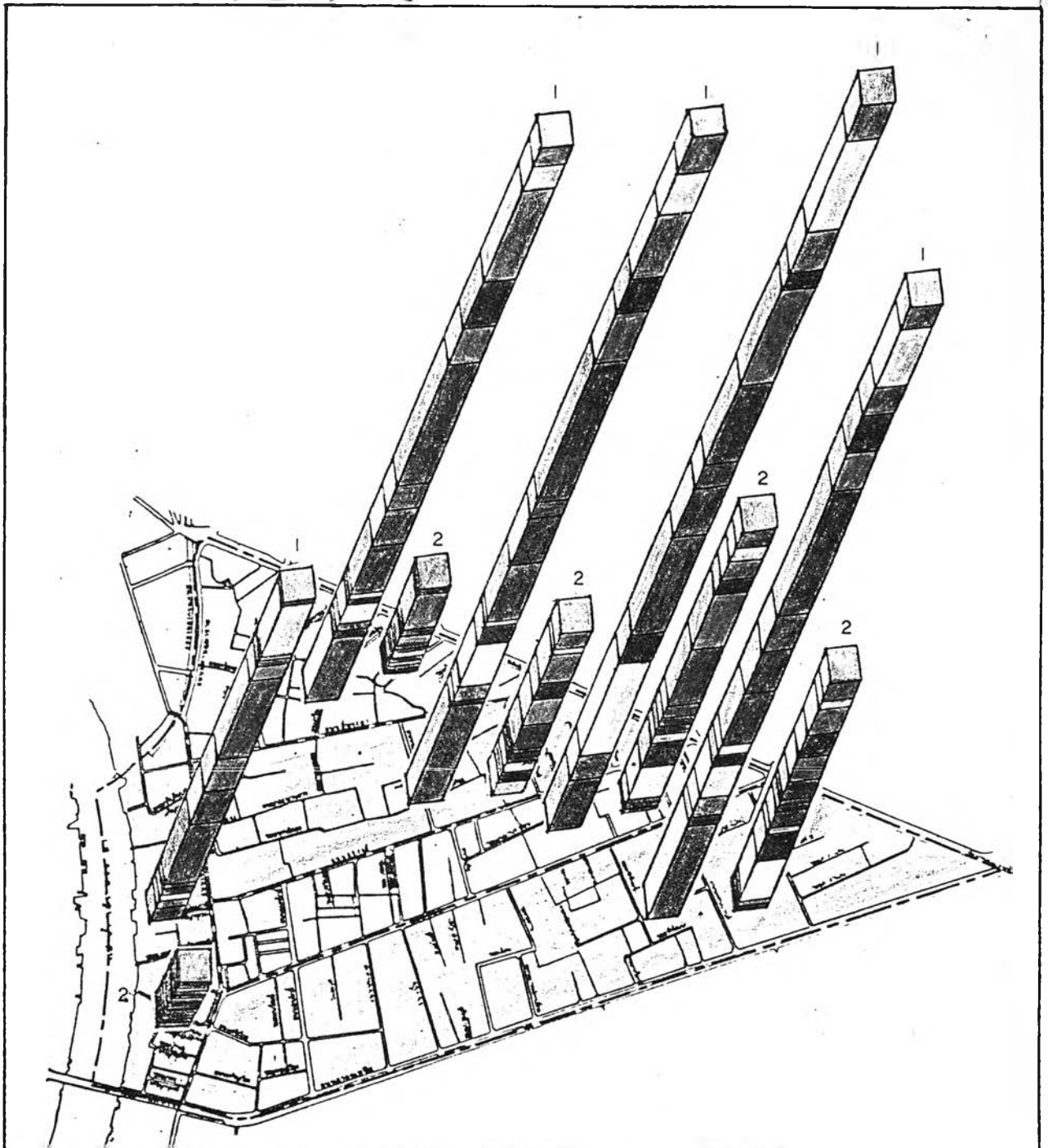

การศึกษาเอกลักษณ์ของการใช้ที่ดินย่านศูนย์กลางธุรกิจการค้าใจกลางกรุงเทพมหานคร
กรณีศึกษา เขตธุรกิจสีลม สุรวงศ์ และพื้นที่ที่เกี่ยวข้อง เขตบางรัก

แสดง ประเภทกิจการธุรกิจ ในเขตบางรัก ปี 2528

1.ขนาดเล็ก

2.ขนาดใหญ่

แผนที่ 6.12

- | | |
|--|--|
| <ul style="list-style-type: none"> ☐ 1. ล่วงสินค้าเข้า-ออก พิซซ่า อาหาร ฯ ☐ 2. จำหน่ายผ้าไหม เนื้อผ้าสำเร็จรูป ฯ ☐ 3. ล่วงเฟอร์นิเจอร์ไม้สัก เครื่องมือก่อสร้าง ฯ ☐ 4. ล่วงอุปกรณ์ เครื่องอะไหล่รถยนต์ ฯ ☐ 5. ล่วงเข้า-ออก แร่ เคมี เครื่องเขียน เครื่องประดับ ฯ ☐ 6. ห้างสรรพสินค้า เบ็ดเตล็ด อาหาร เครื่องดื่ม ฯ ☐ 7. ขายปลีกแบ่งเวลาดี ของชำ ขนมปัง ฯ ☐ 8. เครื่องใช้สำนักงาน ของวัตถุโบราณ ฯ | <ul style="list-style-type: none"> ☐ 9. ขายยาเวชภัณฑ์ อุปกรณ์ เครื่องสำอาง ฯ ☐ 10. โรงแรม บริการบ้านพักอาศัย ฯ ☐ 11. สำนักทนายความ และบัญชี ฯ ☐ 12. จำหน่ายตัวเครื่องบิน ตัวแทนล่วงเข้า-ออก ฯ ☐ 13. โรงภาพยนตร์ให้เช่า วิดีโอ บริการล้างรูป ฯ ☐ 14. ซ่อมนาฬิกา ซ่อมจักรยาน ฯ ☐ 15. บริการซักรีด ร้านตัดผมชาย-หญิง ฯ |
|--|--|

ที่มาของข้อมูล: สำนักงานสถิติแห่งชาติ

6.2.2 กิจกรรมทางเศรษฐกิจระดับเหนือท้องถิ่น

ในเขตบางรักมีกิจกรรมทางเศรษฐกิจ ที่มีความสำคัญในระดับเหนือท้องถิ่น คือมีความสำคัญในระดับกรุงเทพมหานคร สูงขึ้นไปในระดับภาคกลาง ระดับประเทศ และต่างประเทศ อันได้แก่ กิจกรรมทางเศรษฐกิจประเภท ธนาคาร สถาบันการเงิน การประกันภัย อสังหาริมทรัพย์ และธุรกิจที่เกี่ยวข้อง ซึ่งธุรกิจประเภทดังกล่าวนี้มีมากที่สุดในพื้นที่เขตบางรัก เมื่อเปรียบเทียบกับเขตอื่น ๆ ของกรุงเทพมหานคร นับว่าเป็นย่านที่รวมของธนาคารทั้งสำนักงานใหญ่ และสาขาต่าง ๆ ครบทุกธนาคารของประเทศดังนี้ (ดูแผนที่ 4.5)

ธนาคาร รวมทั้งหมดในเขตบางรัก 58 แห่ง (รวมทั้งสำนักงานใหญ่และสาขา)

1. ธนาคารกรุงเทพจำกัด (จำนวน 6 แห่ง)*
2. ธนาคารกสิกรไทย (จำนวน 6 แห่ง)
3. ธนาคารไทยพาณิชย์ (จำนวน 6 แห่ง)
4. ธนาคารกรุงศรีอยุธยา (จำนวน 4 แห่ง)
5. ธนาคารนครธน (จำนวน 3 แห่ง)*
6. ธนาคารเอเซีย (จำนวน 3 แห่ง)*
7. ธนาคารกรุงไทย (จำนวน 2 แห่ง)
8. ธนาคารไทยทุน (จำนวน 2 แห่ง)**
9. ธนาคารนครหลวงไทย (จำนวน 2 แห่ง)
10. ธนาคารกรุงเทพฯ พาณิชยการ (จำนวน 1 แห่ง)*
11. ธนาคารทหารไทย (จำนวน 1 แห่ง)
12. ธนาคารศรีนคร (จำนวน 1 แห่ง)
13. ธนาคารสหธนาคาร (จำนวน 1 แห่ง)
14. ธนาคารแหลมทอง (จำนวน 1 แห่ง)*
15. ธนาคารแห่งประเทศไทย สำนักสุรวงศ์ (จำนวน 1 แห่ง)
16. ธนาคารออมสิน (จำนวน 1 แห่ง)
17. ธนาคารกวางตุ้ง (จำนวน 1 แห่ง)
18. ธนาคารพาณิชย์แห่งประเทศไทย (จำนวน 1 แห่ง)
19. ธนาคารมิตซูบิชิ (จำนวน 1 แห่ง)

20. ธนาคารยูโรเบียนเอเซีย (จำนวน 1 แห่ง)
21. ธนาคารแห่งแคลิฟอร์เนีย (จำนวน 1 แห่ง)
22. ธนาคารแห่งชาติของปารีส (อยู่ในโรงแรมดุสิตธานี)
23. ธนาคารแห่งโตเกียว (อยู่ในอาคารอนิยะ)
24. ธนาคารเอ็กซ์พอร์ต-อิมพอร์ตแห่งประเทศไทย (จำนวน 1 แห่ง)
25. เกาหลี เอกซ์เชน แบงก์ สำนักงานผู้แทน (จำนวน 1 แห่ง)
26. ธนาคารแสดงคาร์ดชาร์เตอร์ (จำนวน 1 แห่ง)
27. ธนาคารฮ่องกงและเซี่ยงไฮ้ (จำนวน 1 แห่ง) "ธนาคารสมองกล"
28. ธนาคารไดโยโกเบ สำนักงานผู้แทนกรุงเทพ (จำนวน 1 แห่ง)
29. ธนาคารเพื่อการอุตสาหกรรมแห่งประเทศไทย (จำนวน 1 แห่ง)
30. ธนาคารฟิลาเดลเฟียเนชั่นแนล (อยู่ในอาคารสารสิน)
31. ธนาคารกรินด์ เลย์ พี แอล ซี (อยู่ในอาคารสาธรธานี)
32. ธนาคารโตรอนโตโตมิเนียน (จำนวน 1 แห่ง)
33. ธนาคารซิคิวริตี้ แปซิฟิก เอเชีย (จำนวน 1 แห่ง)

เห็นได้ว่า เขตบางรักเป็นศูนย์รวมของธนาคารทั้งหมดทุกสาขา โดยเฉพาะธนาคารต่างประเทศที่เข้ามาตั้งสำนักงานในประเทศไทย นับตั้งแต่ธนาคารฮ่องกงและเซี่ยงไฮ้ ซึ่งมีอายุเก่าแก่มากเป็นธนาคารต่างประเทศแห่งแรกที่เข้ามาดำเนินกิจการในเมืองไทย รวมธนาคารสำนักงานใหญ่ 6 แห่ง ธนาคารสำนักงานสาขาต่าง ๆ 27 แห่ง นอกจากนี้ยังมีศูนย์แลกเปลี่ยนเงินต่างประเทศ (Currency Exchange Service) ตู้บริการเงินสด ATM และรถเคลื่อนที่บริการแลกเปลี่ยนตามย่านชุมชนต่าง ๆ เช่น ถนนพัฒนาพงศ์ เป็นต้น

บริษัทเงินทุนหลักทรัพย์ รวมทั้งหมดในเขตบางรัก 20 แห่ง

1. กรุงเทพโตเกียว (อาคารอนิยะ)
2. เงินทุนสากล (ไอ เอฟ ซี ซี) อาคารสินธร
3. ทิสโก้
4. บี ซี ซี (อาคารธนาคารกรุงเทพ)
5. พูลพัฒนา (อาคารสาธรเหนือ)
6. มิตรไทยยูโรพาทเนอร์

7. วอร์คส์ ประเทศไทย (ดิกรณาการฮ่องกงและ เชียงไฮ้)
8. ศรีมิตร (อาคารณินยะ)
9. ไอ ที เอฟ (อาคารสีลมพลาซ่า)
10. กรุงเทพมหานคร (อาคารธนาการกรุงเทพ)
11. มหาสมุทร
12. ร่วม เสริมกิจ
13. การทุนไทย
14. เอ็ม ไอ ที นครหลวงอิน เวส เบนท์
15. ทริสต์กรุง เทพ
16. ธนทรัพย์
17. ไทยแมกซ์
18. เงินทุนหลักทรัพย์พารา
19. เงินทุนหลักทรัพย์นทีทอง
20. เงินทุนหลักทรัพย์คธาเฮย์

บริษัทประกันภัย ประกันชีวิต รวมทั้งหมดใน เขตบางรัก 14 แห่ง

1. ไทยประกันชีวิต
2. ไทยสมุทรพาณิชย์ประกันภัย
3. สันติภาพประกันภัย
4. ไพบูลย์ประกันภัย
5. อาค เนย์ประกันภัย
6. ประกันภัยศรีเมือง
7. คอม เมอร์ เชียลยู เนียนประกันภัย
8. อ เมริกันอิน เตอร์เนชชั่นแนล แอสซัวร์ันส์
9. นารายณ์สากลประกันภัย
10. ไทยประสิทธิ์ประกันภัย
11. สามัคคีประกันภัย
12. ไทยวิวัฒน์ประกันภัย

13. กรุงเทพมหานคร

14. ไทยพัฒนาประกันภัย

เนื่องจากธนาคารพาณิชย์ เป็นเครื่องมือ หรือแหล่งเงินทุนทางระบบเศรษฐกิจ ดังนั้นจึงมีความสำคัญมากในด้านการพัฒนาด้านการลงทุนกิจการธุรกิจต่าง ๆ มีผลต่อส่วนรวม ทั้งในเขตต่าง ๆ ของกรุงเทพมหานคร และรวมทั้งประเทศด้วย จากข้อมูลจำนวนสถาบันการเงินทั้งหมดจำแนกตามเขตต่าง ๆ ของกรุงเทพมหานครในปี 2528 (ดูตารางที่ 6.14) เห็นได้ว่ารวมทั้งหมดยังมี 700 แห่ง อยู่ในเขตบางรักสูงที่สุดกว่าเขตอื่นใดคือ 77 แห่ง คิดเป็นร้อยละ 10.99 ของกรุงเทพมหานคร รองลงมาคือ เขตพระโขนง และเขตพญาไท ทั้ง ๆ ที่เขตบางรักมีพื้นที่น้อยกว่าเขตพระโขนงและเขตพญาไท คิดโดยเฉลี่ยเขตบางรักมีสถาบันการเงิน 14 แห่ง ต่อพื้นที่ 1 ตารางกิโลเมตร ซึ่งนับว่าหนาแน่นมากกว่าพื้นที่อื่นในกรุงเทพฯ ในการลงทุนตั้งธนาคารสาขา 1 แห่ง ใช้เงินทุนประมาณ 15 ล้านบาท (ธนาคารกสิกรไทย : 2531 : 19) ในกรุงเทพฯ ย่านถนนเจริญกรุงฯ ซึ่งนำมาพิจารณาว่าในเขตบางรักมีธนาคารทั้งหมด 58 แห่ง รวมเป็นเงินทุน 870 ล้านบาท ซึ่งยังไม่ได้นับเงินทุนหมุนเวียนปัจจุบัน

* ย่านบางรักมีความสำคัญในด้าน เป็นศูนย์รวมธนาคารพาณิชย์จำนวนมาก ทางธนาคารแห่งประเทศไทย ซึ่งมีส่วนควบคุมกิจการธนาคารพาณิชย์ทั้งหลาย จึงได้มีสำนักงานของธนาคารแห่งประเทศไทยตั้งอยู่ที่ถนนสุรวงศ์ เมื่อปี พ.ศ. 2512 ดำเนินงานในส่วนที่เกี่ยวข้องกับธนาคารพาณิชย์ดังกล่าวคือ

1. มีส่วนงานพิเศษ ทำการตรวจสอบ ควบคุม และ กำกับธนาคารพาณิชย์ ทั้งหมดที่อยู่ในย่านนี้ (ยกเว้นส่วนที่อยู่ใกล้สำนักงานใหญ่)

2. สำนักทัณฑ์โทษ เกี่ยวกับบัญชีของธนาคารพาณิชย์ทั้งหมด เช็คคืน เช็คเข้า รวมทั้งต่างจังหวัดต้องแจ้งยอดรวมทุกวัน โดยมีเจ้าหน้าที่ของธนาคารพาณิชย์ทุกแห่งประจำทำงานอยู่ที่นี้ และมีเจ้าหน้าที่ส่ง เช็คยอดใช้พาหนะคือรถมอเตอร์ไซด์ติดต่อ 2 รอบ เช็ค 8.00-10.00 น. และบ่าย 12.00-15.30 น. ดังนั้นจึงมีการจราจรคับคั่งในเรื่องนี้ทุกวัน ทำการ

3. ส่วนเงินฝาก ควบคุมเกี่ยวกับธนาคารพาณิชย์ ยอดเงินฝาก ส่งเงินฝาก ส่งเข้าสำนักงานใหญ่ ธนาคารแห่งประเทศไทย บางขุนพรหม

4. ด้านเงินตรา เกี่ยวกับบริการลูกค้าธนาคารพาณิชย์ แลกเงิน

แผนภูมิที่ 6.10

แสดงจำนวนของสถาบันการเงินจำแนกตามเขตต่างๆ ของ กทม. ในกรุงเทพมหานคร ปี พ.ศ. 2528

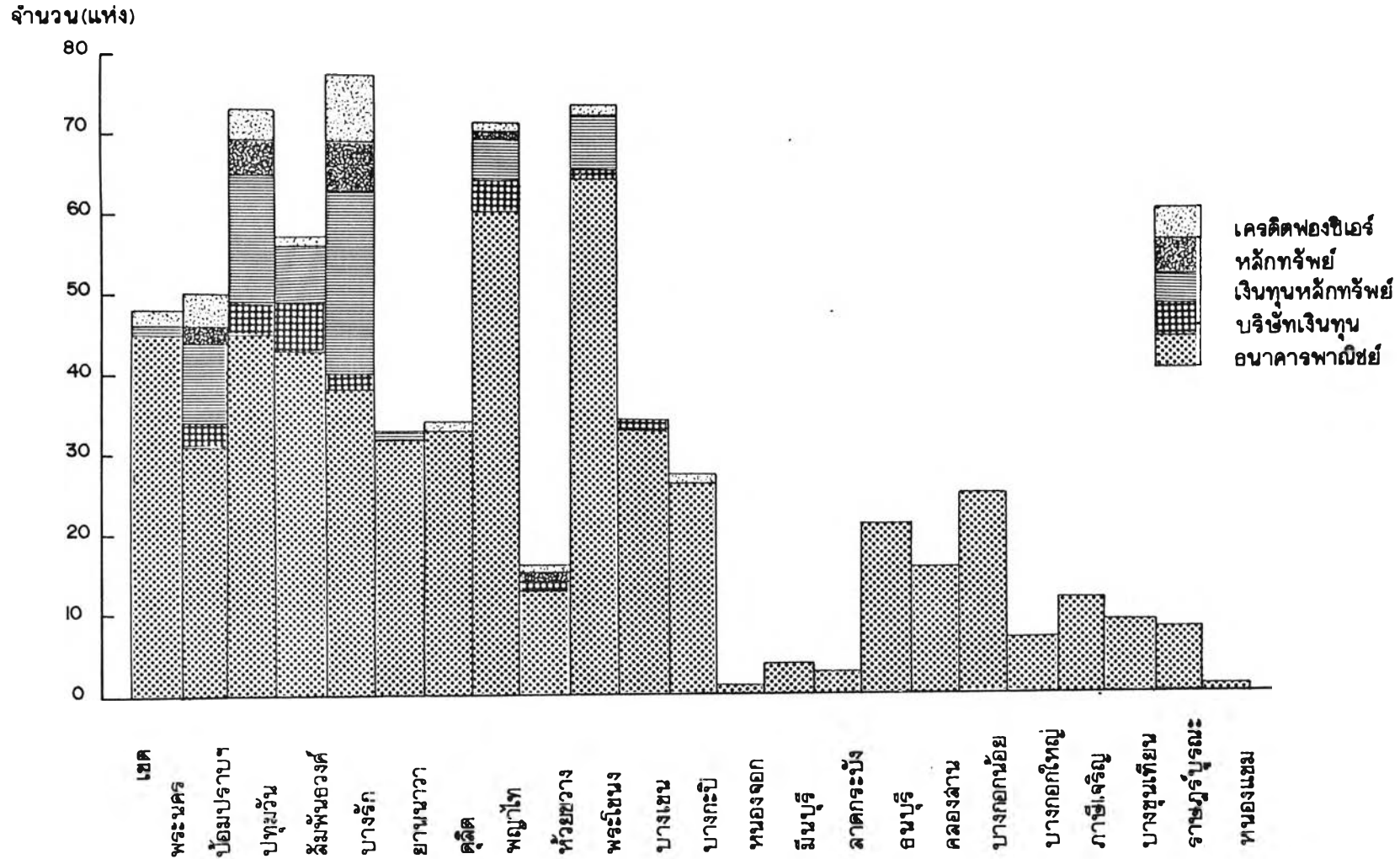

ที่มา: ธนาคารแห่งประเทศไทย ปี พ.ศ. 2528

ส่งเงิน คืนเงิน ซื้อขายคืนและแลกธนบัตรรัฐบาล (สัมภาษณ์ เจ้าหน้าที่ธนาคารแห่งประเทศไทย
สำนักสำรวจ : ตุลาคม 2531)

กิจกรรมทางเศรษฐกิจของเขตบางรักที่มีความสำคัญในระดับกรุงเทพมหานคร นอกจากธนาคารดังกล่าวแล้วยังมีห้างสรรพสินค้า ศูนย์การค้าปัจจุบันเป็นกิจกรรมทางเศรษฐกิจที่มีความสำคัญอันดับหนึ่งของกรุงเทพฯ เป็นกิจการขนาดใหญ่ที่ดึงดูด (Magnet) จำนวนผู้คนให้เข้าไปใช้กิจการเป็นแหล่งรวมสินค้าอุปโภค บริโภคต่าง ๆ จำนวนมาก ที่มีความจำเป็นตลอดจนถึงสิ่งอำนวยความสะดวก สินค้าฟุ่มเฟือยต่าง ๆ ส่วนมากเป็นสินค้าสั่งจากต่างประเทศ ในย่านศูนย์กลางธุรกิจการค้าบางรัก สีลม - สุรวงศ์ มีห้างสรรพสินค้าเซ็นทรัล ตั้งอยู่ด้านปลายถนนสีลมใกล้ถนนเจริญกรุง ตั้งมาเมื่อปี 2510 จนถึงปัจจุบัน ก็ยังคงดำเนินกิจการอยู่อย่างมั่นคง ศูนย์การค้าที่เกิดขึ้นใหม่อีกแห่งคือ ห้างสรรพสินค้าโรบินสัน อยู่ในอาคารสีลม เซ็นเตอร์ ซึ่งอยู่หัวถนนสีลมด้านที่บรรจบกับถนนพระรามที่ 4 เปิดกิจการในปี 2530 นับเป็นตัวดึงดูด ที่สำคัญของถนนสีลม เป็นศูนย์รวมสินค้านานาชนิด ซึ่งมีผู้คนทุกเพศทุกวัยเข้ามาใช้บริการจับจ่ายซื้อของเป็นจำนวนมากในช่วงเวลากลางวัน ตั้งแต่ 10.00 น. - 21.00 น. ทุกวัน นอกจากนี้ยังมีห้างสรรพสินค้าขนาดเล็กอีก 3 แห่ง เช่น ศูนย์การค้าชาญอิสระ ตั้งอยู่ระหว่างถนนสีลมกับถนนสุรวงศ์ ด้านหน้าติดถนนพระรามที่ 4 ซึ่งเป็นศูนย์การค้าที่อยู่ในระดับสูง สินค้าอยู่ในเกรดอันดับหนึ่ง และศูนย์การค้าสีลม เซ็นเตอร์อยู่บนถนนสีลม เป็นต้น

ในย่านพัฒนาพงศ์ เป็นที่รวมของสถานบริการในยามค่ำคืนที่มีชื่อเสียงของกรุงเทพฯ มาเป็นเวลานานหลายสิบปีแล้ว ตั้งอยู่บนถนนพัฒนาพงศ์ ซึ่งเป็นถนนส่วนบุคคลที่เต็มไปด้วยสถานบริการนานาประเภท ส่วนใหญ่พัฒนาในรูปแบบมาตลอดจนถึงปัจจุบัน ซึ่งมีผู้ทำงานในย่านนี้จำนวนมาก เช่นเดียวกับผู้ที่เข้ามาใช้บริการทั้งชาวไทยและชาวต่างประเทศที่เข้ามาในประเทศไทย กิจกรรมทางเศรษฐกิจบนถนนพัฒนาพงศ์มีลักษณะแตกต่างจากที่อื่น ๆ ในเขตบางรัก คือเป็นสถานบริการประเภท 1 (เดินร่ำ) มี 21 แห่ง สถานบริการประเภท 2 (ภัตตาคาร) 4 แห่ง สถานบริการประเภท 3 (อาบ อบ นวด) มี 14 แห่ง และสถานบริการประเภท 4 (จำหน่ายสุรา อาหาร มีดนตรี) 186 แห่ง ซึ่งยังไม่รวมกิจกรรมทางเศรษฐกิจประเภทหาบเร่แผงลอย ซึ่งเกิดขึ้นต่อเนื่องกัน ให้บริการแก่ผู้ที่ทำงานในย่านนี้และผู้ที่ยังเข้ามาทำกิจกรรมใช้บริการต่าง ๆ มีเป็นจำนวนมาก ปัจจุบันย่านสีลมมีกิจกรรมทางเศรษฐกิจเหล่านี้เปลี่ยนแปลงและเกิดขึ้นใหม่คือร้านอาหารญี่ปุ่นให้บริการตั้งแต่กลางวัน-กลางคืน สำหรับชาวญี่ปุ่นที่เข้ามาทำงานบริเวณที่หนาแน่นมาก ได้แก่ ถนนอนิยะใกล้ถนนพัฒนาพงศ์ นอกจากนี้ก็ยังมีสถานที่พักผ่อนหย่อนใจหรือสถาน

เรจิมรูปแบบใหม่ ๆ เช่นคอฟฟี่ช็อป ดิสโก้เทค บาร์ ผับ (Pub) Member Club เกิดขึ้นตาม ศูนย์การค้า โรงแรม ซึ่งอาศัยเช่าอาคารขนาดใหญ่เปิดทำการ เพื่อให้บริการแก่นักท่องเที่ยว ชาวต่างประเทศและคนไทยด้วย

กิจกรรมทางเศรษฐกิจระดับประเทศ และต่างประเทศในเขตบางรักมี เป็นจำนวนไม่น้อย เนื่องจากเป็นย่านที่ชาวต่างประเทศเข้ามาพักอาศัยทั้งชั่วคราว และถาวร ซึ่งเข้ามาท่องเที่ยวและทำงานประกอบอาชีพต่าง ๆ จึงเป็นแหล่งรวมสินค้าของที่ระลึกแก่ชาว ต่างประเทศ บริเวณบางรัก เคยเป็นย่านที่ชาวตะวันตก เข้ามາดั่งถิ่นฐานอยู่มาตั้งแต่สมัยรัชกาลที่ 4-5 มีโรงแรมที่มีชื่อเสียงในระดับโลกคือ โรงแรมโอเรียนเต็ล ตั้งอยู่ริมแม่น้ำเจ้าพระยา ซึ่งในเขตนี้มีโรงแรมชั้นหนึ่ง 14 แห่ง ชั้น 2 มี 2 แห่ง ร้านค้าขายของที่ระลึกชาวต่างประเทศ เช่นผลิตภัณฑ์ไทยไทย วัตถุโบราณของพื้นเมือง ศิลปวัตถุ รวมทั้งอัญมณีร้านเพชรพลอย ซึ่งมีจำนวน มากถึง 145 แห่ง ในย่านนี้ สำนักงานสายการบินจำนวนเกือบ 30 แห่ง สำนักงานจัดท่องเที่ยว ในประเทศให้บริการแก่ชาวต่างประเทศ และบริษัททัวร์ต่างประเทศ รวมทั้งบริษัท สำนักงานส่ง สินค้าออก (Export) และส่งสินค้าเข้า (Import) มีเป็นจำนวนมากดังกล่าวมาแล้ว นอกจากนี้ บริษัทตัวแทนสำนักงานใหญ่ต่างประเทศที่เข้ามาดำเนินกิจการในประเทศไทยที่เรียกว่า บริษัท ข้ามชาติ ส่วนมากตั้งอยู่ในย่านศูนย์กลางธุรกิจการค้าบางรัก เพราะมีความสะดวกในการติดต่อ สื่อสารโทรคมนาคมโดยอาศัยอุปกรณ์การสื่อสารของหน่วยราชการ การสื่อสารแห่งประเทศไทย เช่น การใช้เทเล็กซ์ FAX ในการติดต่อธุรกิจกับต่างประเทศที่สะดวกและรวดเร็ว เนื่องจากมีการ วางระบบโครงข่ายการติดต่อไว้ในถนนสายธุรกิจสีลม - สุรวงศ์ไว้แล้ว บริษัทข้ามชาติเหล่านี้ เช่น บริษัทอเมริกันอินเตอร์เนชั่นแนล แอสซิวเรินส์ จำกัด บริษัทอีสเอ เอเชียติค

กิจกรรมทางเศรษฐกิจเหล่านี้ โดยมาก เป็นกิจการขนาดใหญ่ที่ต้องใช้ทุนมาก อาคารที่ใช้ประกอบกิจการมักจะมีขนาดพื้นที่จำนวนมาก มีความสูงหลายชั้น เพื่อดำเนินงานให้คุ้มค่า กับการลงทุน ดังนั้นอาคารขนาดใหญ่และสูงจึงเกิดขึ้นจำนวนมากในย่านบางรัก โดยเฉพาะถนนสีลม -สุรวงศ์อย่างเห็นได้ชัด เกาะกลุ่มต่อเนื่องกัน นับตั้งแต่ธนาคารสำนักงานใหญ่กรุงเทพฯ อาคารสีลม พาเลซ บริษัทเงินทุนหลักทรัพย์ ไอ ที เอฟ โรงแรมดุสิตธานี และอาคารที่กำลังจะเกิดขึ้นอีกหลาย แห่ง ซึ่งเป็นกิจการที่มีความสำคัญอันดับสูง ดังจะได้กล่าวต่อไปในบทที่ 7