

รายการอ้างอิง

1. M. A. Contreras, B. Egaas, K. Ramanathan, J. Hiltner, A. Swartzlander, F. Hasoon, and R. Noufi, Prog. Photovolt. Res. Appl. 7(1999):300.
2. A. J. Nelson, A. M. Gabor, M. A. Contreras, J. R. Tuttle, R. Noufi, P. E. Sobol, P. Asoka-Kumar, and K. G. Lynn, J. Appl. Phys. 78,1(1995):269.
3. T. Nakada, D. Iga, H. Ohbo, and A. Kunioka, Jpn. J. Appl. Phys. 36,1,2(1977):732.
4. J. C. W. Forlmer, J. A. Turner, R. Noufi, and D. Cahen, J. Electrochem. Soc., 132,6 (1984):1319.
5. S. B. Zhang, S. H. Wei, and A. Zunger, Phys. Rev. Lett. 78,21(1997):4059.
6. T. Hanada, A. Yamana, Y. Nakamura, O. Nittono, and T. Wada, Technical Digest of the International PVSEC-9, Miyazaki, Japan, A-VIII-5(1996):595.
7. J. M. Marino, S. Mahanty, M. León, R. Díaz, F. Rueda, and Martín de Vidales, Thin Solid Film, 361-362,1-2(2000):411.
8. W. Hönle, G. Kühn, and U. C. Boehnke, Cryst. Res. Technol., 23,10-11(1988):1347.
9. B. A. Hunter and C. J. Howard, LHPM A Computer Program for Rietveld Analysis of X-ray and Neutron Powder Diffraction Patterns, Lucas Heights Research Laboratories, Australian Nuclear Science and Technology Organization, (2000).
10. B. Schumann, G. Kühn, U. Boehnke, and H. Neels, Sov. Phys. Crystallogr. 26,6 (1981):678.
11. H. P. Wang, I. Shih, and C. H. Champness, Thin Solid Films, 361-362,1-2(2000):494.
12. H. P. Wang, I. Shih, and C. H. Champness, Thin Solid Films, 361-362,1-2(2000):498.
13. ราม ติวารี, การปลูกผลึกและการศึกษาลักษณะเฉพาะของผลึกเดี่ยว CuIn_3Se_5 , วิทยานิพนธ์ปริญญาโทบริหารบัณฑิต ภาควิชาฟิสิกส์ บัณฑิตวิทยาลัย จุฬาลงกรณ์มหาวิทยาลัย, 2543.
14. คำเผย ชัยวงศ์, การปลูกผลึกและโฟโตรีแฟลกแทนซ์ของคอปเปอร์อินเดียมไดซัลไฟด์, วิทยานิพนธ์ปริญญาโทบริหารบัณฑิต ภาควิชาฟิสิกส์ บัณฑิตวิทยาลัย จุฬาลงกรณ์มหาวิทยาลัย, 2539.

15. M. J. Buerger and C. H. MacGillavry, International Tables for X-ray Crystallography, Volume 1, The Kynoch Press, Birmingham, England, 1965.
16. L. V. Azároff, Elements of X-ray Crystallograohy, McGraw-Hill Book Company.
17. C. Kittel, Introduction to Solid State Physics, 7th edition, John Wiley & Sons, Inc.
18. J. Singh, Physics of Semiconductors and Their Heterostructures, McGraw-Hill International Editions.
19. ณรงค์ แสงแก้ว, ระบบวัดสมบัติเชิงแสงของสารกึ่งตัวนำควบคุมโดยคอมพิวเตอร์, วิทยานิพนธ์ปริญญาวิทยาศาสตรบัณฑิต ภาควิชาฟิสิกส์ บัณฑิตวิทยาลัย จุฬาลงกรณ์มหาวิทยาลัย, 2539.
20. F. Abelès, Optical Properties of Solids, North-Holland Publishing Company, 1972.
21. H. Haupt and K Hess, Inst. Phys. Conf. Ser., 35,5(1977).
22. J. Krustok, H. Collan, M. Yakushev and K. Hjelt, Physica Scripta., T79,(1999):179.
23. J. Krustok, J. Raudoja, M. Yakushev, R.D. Pilkington and H. Collan, Phys. Stat. Sol., (a) 173(1999):483.
24. A. P. Levanyuk and V. V. Osipov, Sov. Phys. Semicond., 7,6(1973).
25. ธนา สุทธิโสภาส, การเปลี่ยนแปลงตามอุณหภูมิของการดูดกลืนแสงพื้นฐานของคอปเปอร์อินเดียมไดซัลไฟด์ และส่วนหางของเอออบาค, วิทยานิพนธ์ปริญญาวิทยาศาสตรบัณฑิต ภาควิชาฟิสิกส์ บัณฑิตวิทยาลัย จุฬาลงกรณ์มหาวิทยาลัย, 2531.
26. M. L. Fearheiley, Solar Cells 16, 91(1986).
27. G. Malmros and J. O. Thomas, J. Appl. Cryst, 10(1977):7.
28. R. A. Young, P. E. Mackie and R. B. Von Dreele, J. Appl. Cryst., 10(1977):262.
29. C. P. Khattak and D.E. Cox, J. Appl. Cryst., 10(1977):405.

จุฬาลงกรณ์มหาวิทยาลัย



ภาคผนวก

ศูนย์วิทยทรัพยากร
จุฬาลงกรณ์มหาวิทยาลัย

ภาคผนวก ก

การใช้โปรแกรมเรียทิกา

1. การเตรียมไฟล์ข้อมูล .dat

ข้อมูลจากการวัดการเลี้ยวเบนของรังสีเอกซ์ มีรูปแบบเป็นไฟล์ได้หลายแบบ เช่น .rd (Scan File) และ .udf (Universal Data File) เป็นต้น แต่ไฟล์รูปแบบนี้ไม่สามารถใช้ได้กับโปรแกรมเรียทิกา จึงจำเป็นต้องแปลงหรือจัดให้อยู่ในรูปแบบไฟล์ที่โปรแกรมเรียทิกานำไปใช้งานได้ และจะต้องตั้งนามสกุลไฟล์ให้เป็น .dat (LHPM Data file) ซึ่งจะมีตัวอย่างแสดงส่วนหนึ่งของไฟล์ข้อมูลที่ใช้ดังตารางที่ 1

ตารางที่ 1 ส่วนหนึ่งของไฟล์ข้อมูลตัวอย่างนามสกุล .dat ที่โปรแกรมเรียทิกาใช้งาน

10.00	0.02	79.98							
119.	94.	106.	121.	94.	112.	110.	102.	96.	117.
98.	125.	117.	106.	106.	108.	100.	110.	112.	106.
92.	102.	117.	102.	108.	112.	123.	102.	117.	104.
114.	88.	92.	119.	106.	102.	102.	88.	114.	112.
102.	106.	108.	98.	98.	106.	121.	102.	112.	119.
110.	117.	119.	119.	108.	132.	98.	121.	119.	117.
121.	128.	123.	121.	135.	102.	121.	106.	130.	83.
106.	117.	114.	121.	121.	104.	114.	119.	121.	112.
108.	123.	121.	121.	119.	100.	114.	104.	135.	151.
144.	121.	144.	117.	135.	154.	135.	110.	128.	121.

จากตารางที่ 1 รูปแบบของไฟล์นามสกุล .dat นี้ ในบรรทัดแรกจะเป็นตัวเลข 3 จำนวนซึ่งเรียงลำดับ ดังนี้ คือ ค่ามุมเริ่มต้น ค่ามุมที่จะต้องเพิ่มในการวัดแต่ละครั้ง และค่ามุมสุดท้าย ส่วนบรรทัดถัดไป คือ ข้อมูลผลการวัดจากแต่ละมุมโดยเรียงลำดับจากมุมเริ่มต้นไปยังมุมสุดท้าย และจะต้องจัดข้อมูลให้อยู่บรรทัดละ 10 จำนวนเท่านั้น

ไฟล์ข้อมูลนามสกุล .dat (LHPM Data File) จะต้องใช้งานร่วมกับไฟล์อินพุตนามสกุล .inp (LHPM Input File) ซึ่งเป็นไฟล์ที่เก็บข้อมูลเกี่ยวกับเฟส สเปซกรุปและพารามิเตอร์ต่างๆ ที่ใช้ในการปรับแต่งพารามิเตอร์แบบเรียทเวลด์ แสดงตัวอย่างได้ดังตารางที่ 2

ตารางที่ 2 ตัวอย่างไฟล์อินพุตนามสกุล .inp ที่โปรแกรมเรียกใช้งาน

```

Silicon-45
  0 4 1 0 0 0 0 0 0 0 0
0011110002000000000  1.000  4.000 0.00000
  1.5406 1.54439 0.45000  1.00  7.0000  1.0000  0.00 20.0000  0.0000  0.000
  300.100.900.900.900.90 10.000  0.020 79.980  0.000  0.000
  15
  0.020 11.000
  267.000000 -17.140000  0.487500 -0.006357  3.0695E-5  0.760500
  21.000  31.000  41.000  51.000  61.000  0.000
A new phase
  1  1  0.0 0.0 1.0  0.0 0.0 1.0
FD 3 M
SI SI  0.12500 0.12500 0.12500 0.00000 0.04129
-0.00388-0.00388-0.00388 0.00000 0.00000 0.00000
1.068870E-03  0.0000
  0.01200-0.01400 0.00540 0.01900
  5.4326  5.4326  5.4326 90.0000 90.0000 90.0000
  1.00000 0.00000 0.04880 0.00000
  1.00000 0.00000 0.00000-0.00007
  0.000  0.000  0.000  0.000  0.000
  71.000 71.000 71.000  0.000  0.000  0.000
  81.000  0.000
  91.000 101.000 111.000 121.000
 131.000 131.000 131.000  0.000  0.000  0.000
  0.000  0.000 141.000  0.000
  0.000  0.000  0.000 151.000

```

จากตารางที่ 2 ไฟล์อินพุตมีความยุ่งยากซับซ้อนกว่าไฟล์ข้อมูลมาก หากพิมพ์ขึ้นมาเองจะต้องทำความเข้าใจข้อกำหนดของโปรแกรมเรียกใช้งานเป็นอย่างดี ไม่เช่นนั้นแล้วก็จะเกิดความผิดพลาดได้ ผู้ใช้งานโปรแกรมเรียกใช้งานเวอร์ชันบนดอสจะต้องพิมพ์ไฟล์อินพุตขึ้นเอง สำหรับโปรแกรมเรียกใช้งานเวอร์ชันที่ใช้งานบนวินโดวส์นั้น ผู้ใช้สามารถที่จะกำหนดสิ่งที่ต้องการใช้ ได้แก่ เฟส สเตทกรุปและพารามิเตอร์ต่างๆ ได้บนวินโดวส์โดยตรง ซึ่งง่ายมากเมื่อเทียบกับการพิมพ์ไฟล์อินพุตขึ้นมาเอง แล้วโปรแกรมเรียกใช้งานก็จะบันทึกสิ่งที่กำหนด และสิ่งที่ไม่ได้กำหนดในรูปของค่าดีฟอลท์ให้อยู่ในรูปไฟล์อินพุต

2. การใช้โปรแกรมเรียทิกาบวินโดวส์

เมื่อเข้าสู่โปรแกรมเรียทิกาซึ่งในที่นี้มีเวอร์ชันเป็น 1.6.7a ซึ่งทำงานบนวินโดวส์ จะมีลักษณะหน้าต่างตอนเริ่มต้นโปรแกรมดังรูปที่ 1



รูปที่ 1 หน้าต่างของโปรแกรมเรียทิกา

เริ่มใช้งานโดย เลือกเมนู File เลือกเมนูย่อยเป็น New Input แล้วทำการใส่ข้อมูลเบื้องต้นลงในหน้าต่างของ New Input ดังรูปที่ 2

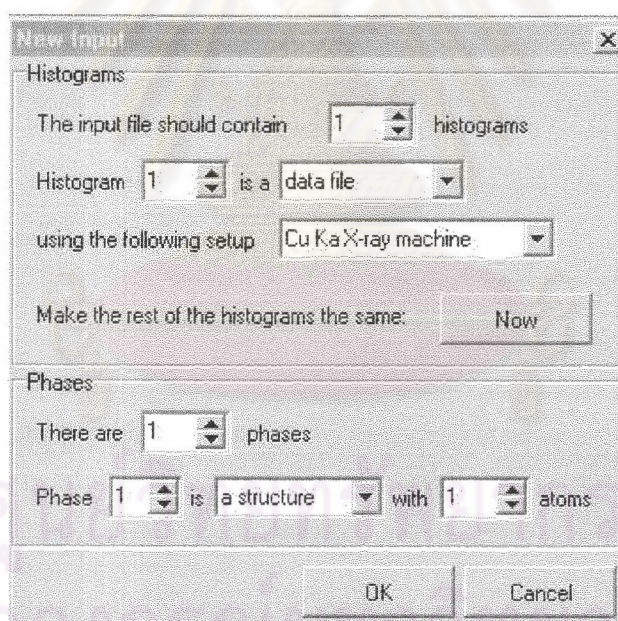

รูปที่ 2 หน้าต่างของเมนูย่อย New Input

ในที่นี้จะยกตัวอย่างโครงผลึกของซิลิกอนซึ่งมีเพียงเฟสเดียว และอะตอมประจำตำแหน่งที่ไซต์เดียว จึงใส่จำนวนเฟสเป็น 1 และใส่จำนวนอะตอมเป็น 1 ต่อมาเลือกเมนูเป็น Model เลือกเมนูย่อยเป็น General ได้ดังรูปที่ 3

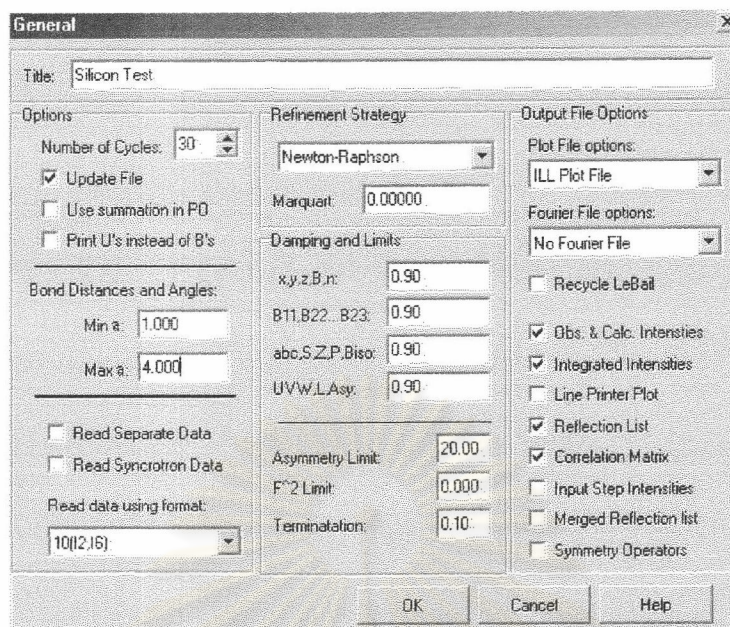

รูปที่ 3 หน้าต่างของเมนูย่อย General

ในหน้าต่างของเมนูย่อย General นี้ จะเป็นการกำหนดการทำงานทั่วๆ ไปของโปรแกรมเรียวทิก้า ถ้าต้องการให้โปรแกรมสร้างไฟล์แสดงระยะทางและมุมระหว่างอะตอมหลังจากเสร็จสิ้นการปรับแต่งพารามิเตอร์ ให้ใส่ค่าระยะทางต่ำสุดและมากสุดในช่องได้ค่าว่า Bond Distances and Angles: และรายละเอียดของข้อมูลที่ต้องการให้โปรแกรมบันทึกลงในไฟล์เอาพุท ให้เลือกจากเช็บบ็อกซ์ด้านขวามือ หลังจากนั้นให้บันทึกข้อกำหนดต่างๆ เป็นไฟล์อินพุทได้ดังรูปที่ 4

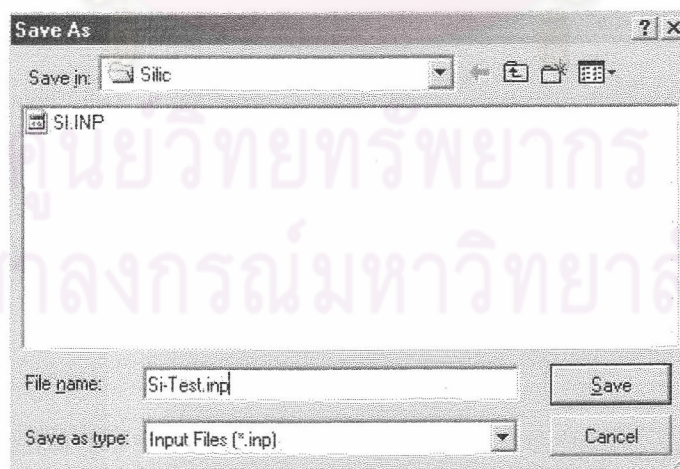

รูปที่ 4 หน้าต่างบันทึกไฟล์อินพุท

ก่อนที่ทำการปรับแต่งพารามิเตอร์จำต้องเลือกตัวแปรและกำหนดค่าเริ่มต้นที่จะปรับแต่งจากเมนู Model โดยเริ่มต้นที่เมนูย่อย Phases ดังรูปที่ 5

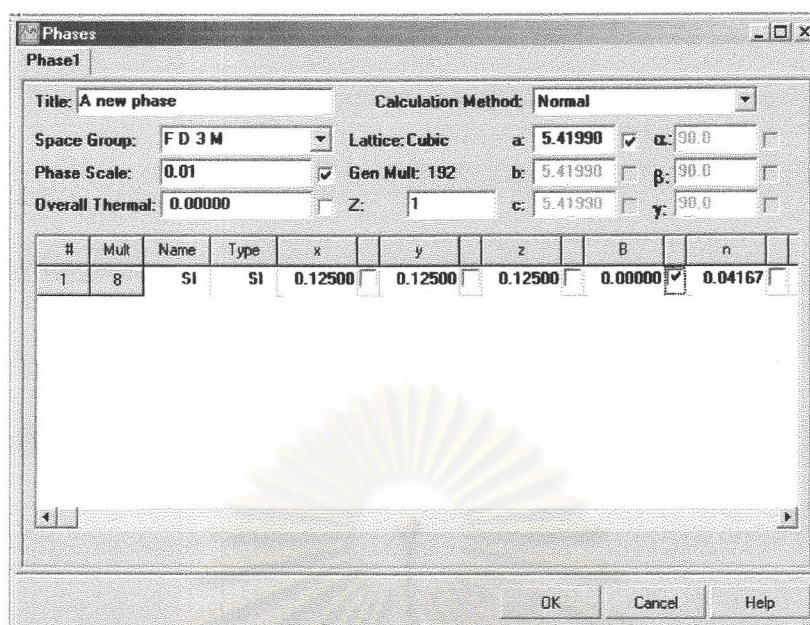

รูปที่ 5 หน้าต่างของเมนูย่อย Phases

ในหน้าต่างของเมนูย่อย Phases จะต้องกำหนดค่าเริ่มต้นต่างๆ เช่น

1. สเปซกรุปของสาร สำหรับซิลิกอนจะมีสเปซกรุป เป็น $Fd3m$
 2. ค่าพารามิเตอร์โครงผลึก สำหรับซิลิกอนจะปรับค่า a ได้อย่างเดียว โดยจะต้องใส่ค่า a ให้ใกล้เคียงกับความจริง แล้วเช็คเครื่องหมายถูกเพื่อให้โปรแกรมปรับแต่งได้
 3. ค่าเฟสสเกลแพกเตอร์ ให้เช็คเครื่องหมายถูกเพื่อให้โปรแกรมปรับแต่ง ส่วนตัวเลขเริ่มต้นให้ใช้ค่าที่โปรแกรมกำหนดก็ได้
 4. ค่าพารามิเตอร์ความร้อนแบบไอโซโทรปิก B ของอะตอมซิลิกอน ให้เช็คเครื่องหมายถูกเพื่อให้โปรแกรมปรับแต่ง ค่าเริ่มต้นให้ใช้ค่าเริ่มต้นที่โปรแกรมกำหนดให้มาซึ่งเป็น 0
 5. ค่าเศษส่วนการประจำไซท์ของอะตอม n ยังไม่ต้องปรับแต่งจึงไม่มีการเช็คเครื่องหมายถูก แต่จะต้องกำหนดค่าเริ่มต้นให้ใกล้เคียงกับความเป็นจริง สำหรับผลึกซิลิกอนนี้ถือว่าเต็ม จึงใส่ค่าเต็มลงไป ซึ่งมีค่าเป็น 0.04167 ลงไป
 6. สำหรับอะตอมซิลิกอน ให้ใส่ชื่อของอะตอม ชนิดของอะตอม และตำแหน่งของไซท์ที่อะตอมซิลิกอนอยู่ คือ x, y และ z ซึ่งของซิลิกอนไม่ต้องปรับแต่ง ห้ามเช็คเครื่องหมายถูก
- หลังจากนี้เลือกเมนูย่อย Histograms ดังรูปที่ 6

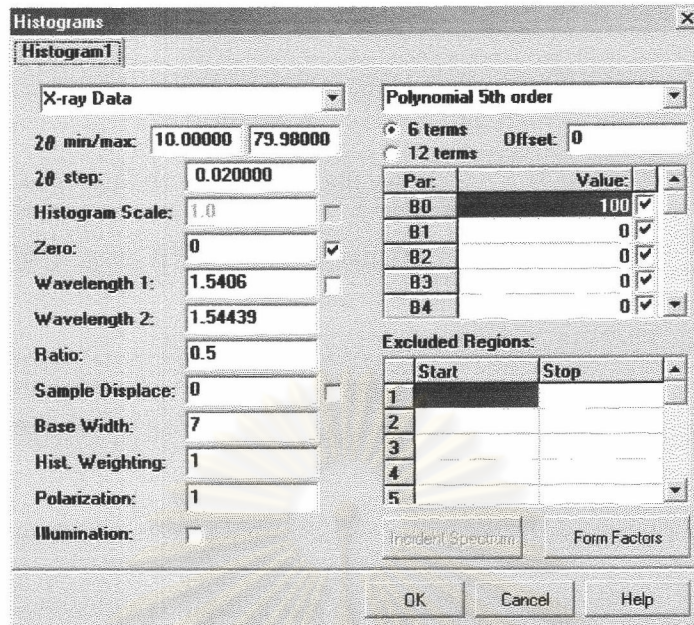

รูปที่ 6 หน้าต่างของเมนูย่อย Histograms

สำหรับในหน้าต่างของเมนูย่อย Histogram ให้ใส่ค่ามุมเริ่มต้น มุมสิ้นสุด ค่ามุมที่เพิ่มในการวัดแต่ละครั้ง ค่าความยาวของคลื่นรังสีเอกซ์ที่ 1 และ 2 ค่าอัตราส่วนความเข้มของคลื่นทั้งสองความยาวคลื่น ส่วนพารามิเตอร์ที่ต้องการให้โปรแกรมปรับแต่งให้เช็คเครื่องหมายถูกด้านซ้าย ประกอบด้วย ค่าแก๊ซไนท์ และ ค่าตัวแปรพื้นหลัง โดยกำหนดค่าเริ่มต้นเองหรือจะใช้ค่าที่โปรแกรมกำหนดมาให้ก็ได้ ส่วนพารามิเตอร์ตัวอื่นๆ ไม่ต้องสนใจ ให้ใช้ค่าที่โปรแกรมกำหนดมาให้ หลังจากนั้นให้เลือกเมนูย่อย Sample ดังรูปที่ 7

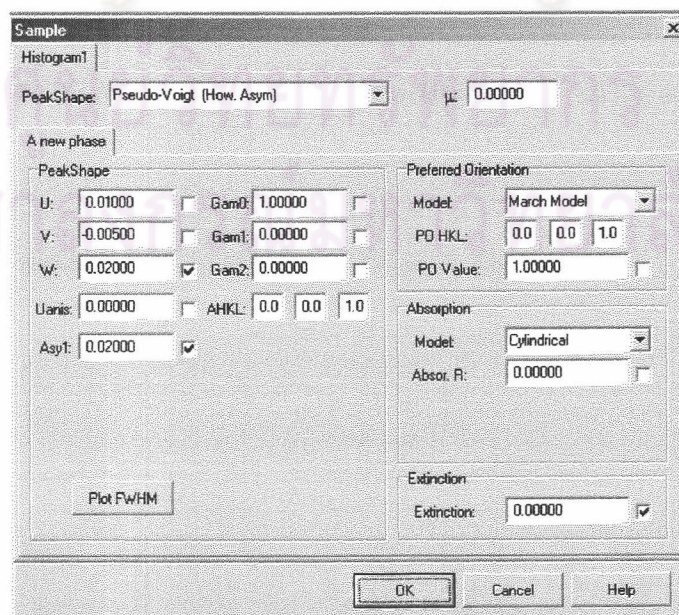

รูปที่ 7 หน้าต่างของเมนูย่อย Sample

ในหน้าต่างของเมนูย่อย Sample นี้ จะมีพารามิเตอร์ที่เกี่ยวกับช่องรูปร่างของยอดต่างๆ ตลอดทั้งฮิสโทแกรมของข้อมูล และพารามิเตอร์ค่าแก้ไขต่างๆ ให้เลือกปรับแต่งโดยเช็คเครื่องหมายถูกตามความต้องการ หลังจากนั้นลองเลือกเมนูย่อย Constraints ดังรูปที่ 8

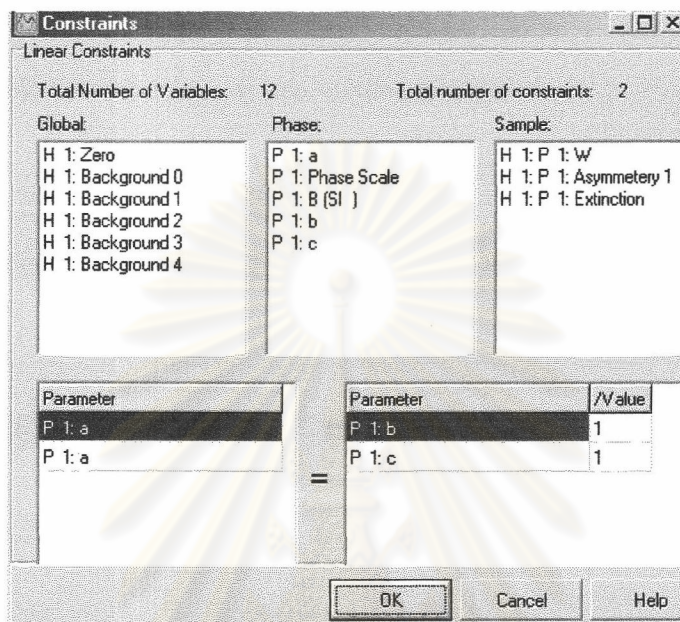

รูปที่ 8 หน้าต่างของเมนูย่อย Constraints

จากหน้าต่างของเมนูย่อย Constraints จะแสดงให้เห็นถึงตัวแปรอิสระทั้งหมดที่เลือกให้โปรแกรมทำการปรับแต่ง ด้านล่างของหน้าต่างจะเป็นสรุป Constraints ของตัวแปร สำหรับในที่นี้เป็นของโครงผลึกของซิลิกอน จะได้ค่าพารามิเตอร์โครงผลึกเป็น $a = b = c$

หลังจากนี้ให้เลือกเมนู Rietveld เลือกเมนูย่อยเป็น Refine เพื่อเริ่มกระบวนการปรับแต่งพารามิเตอร์ จะได้หน้าต่างดังรูปที่ 9

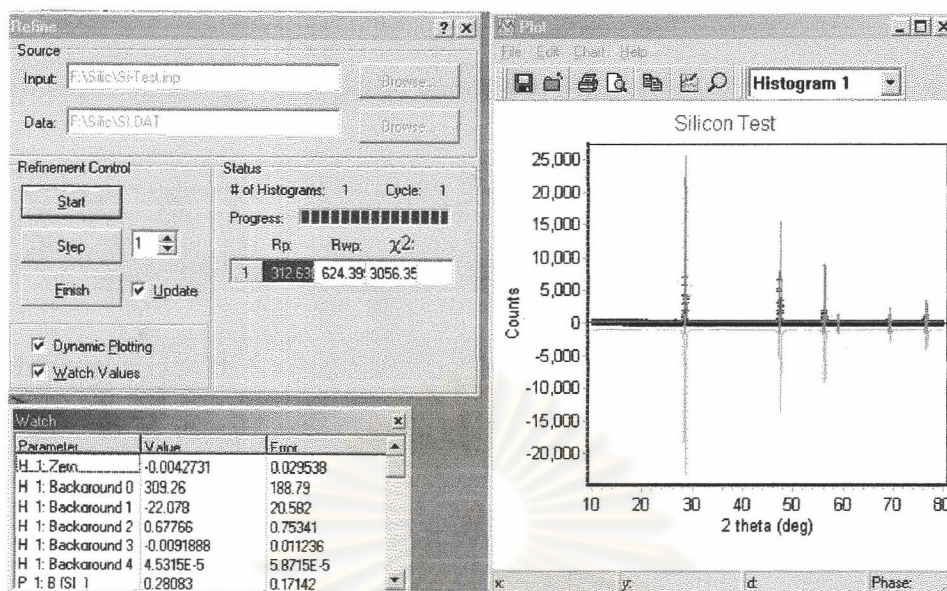

รูปที่ 9 หน้าต่างของเมนูย่อย Refine

ในหน้าต่างของการปรับแต่งพารามิเตอร์นี้ ให้เลือกชื่อไฟล์ข้อมูล ในที่นี้ คือ SI.DAT ใช้เมาส์คลิกที่หน้าต่างตัวเลือก Dynamic Plotting เพื่อให้โปรแกรมแสดงหน้าต่างฮิสโตแกรม ขณะทำการปรับแต่งพารามิเตอร์ และคลิกที่ตัวเลือก Watch Value เพื่อให้โปรแกรมแสดงค่าพารามิเตอร์ขณะที่ทำการปรับแต่งพารามิเตอร์ คลิกที่คำว่า Start หลังจากนั้น คลิกที่คำว่า Step ครั้งแรกจะเห็นว่าค่า χ^2 หรือ GOF มีค่ามาก รูปฮิสโตแกรมที่ได้จากการปรับแต่งไม่ลงรอยกับจุดข้อมูลจากการทดลอง แล้วทำการคลิกที่คำว่า Step ไปเรื่อยๆ จนกว่าค่า GOF จะน้อยลงถึงจุดต่ำสุดค่าหนึ่ง ซึ่งจะได้รูปฮิสโตแกรมที่น่าพึงพอใจดังรูปที่ 10

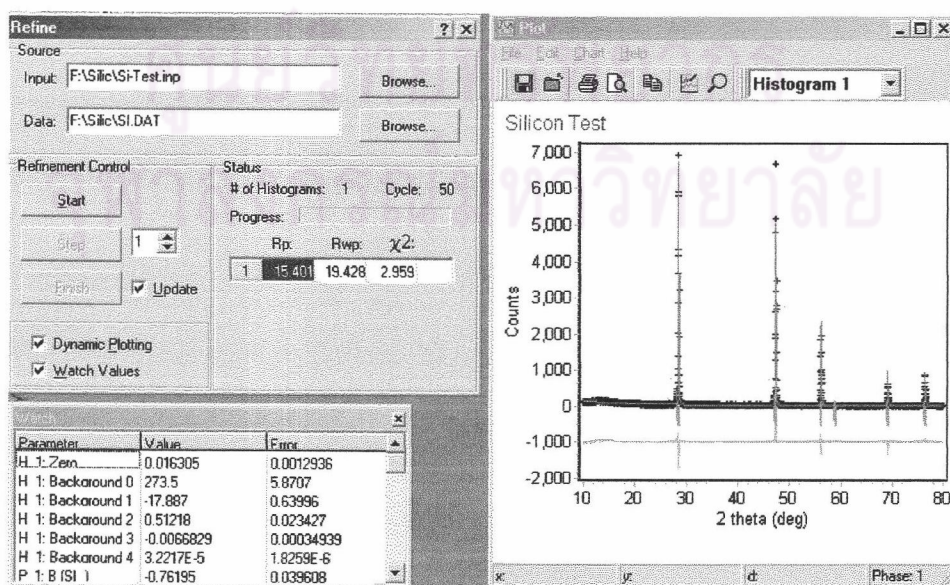

รูปที่ 10 หน้าต่างของเมนู Refine ขณะได้ผลการปรับแต่งพารามิเตอร์ที่ดีที่สุด

จากรูปที่ 10 ฮิสโทแกรมที่ได้จากการปรับแต่งพารามิเตอร์ตามที่กำหนดจะลงรอยกับข้อมูลที่ได้จากการทดลอง ให้คลิกที่คำว่า Finish โปรแกรมก็จะให้ไฟล์เอาต์พุตออกมาและทำการปรับค่าพารามิเตอร์ต่างๆ ให้เป็นค่าปัจจุบันซึ่งแสดงได้ดังรูปที่ 11-13 ถ้าเช็คเครื่องหมายถูกที่หน้าคำว่า Update โปรแกรมก็จะบันทึกข้อมูลปัจจุบันลงในไฟล์อินพุต

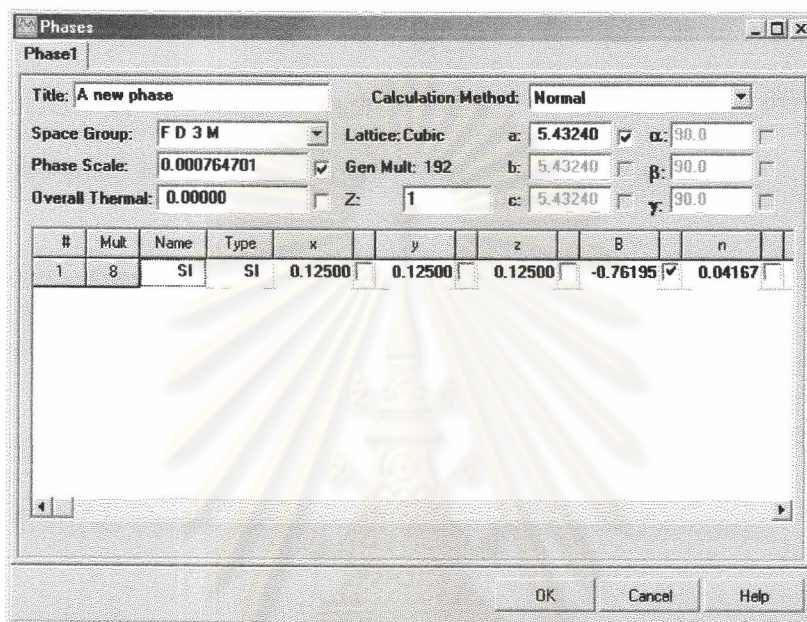

รูปที่ 11 หน้าต่างของเมนูย่อย Phases ซึ่งพารามิเตอร์ที่ทำการปรับแต่งจะเป็นค่าปัจจุบัน

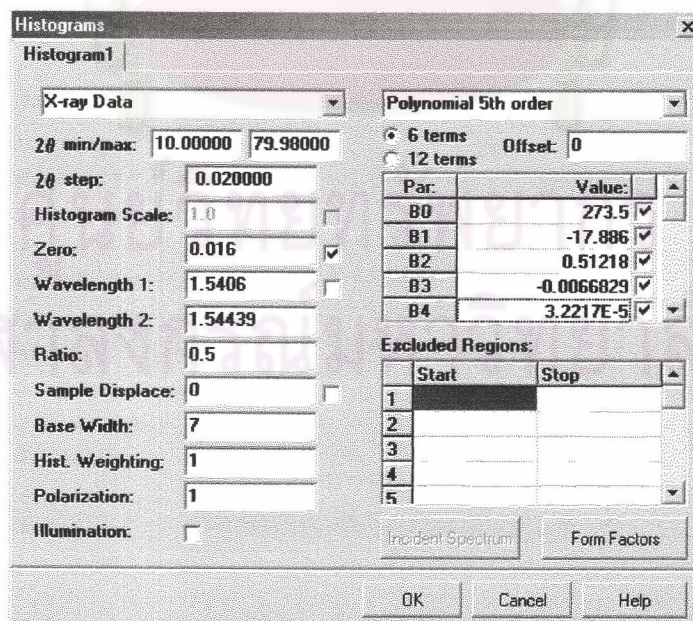

รูปที่ 12 หน้าต่างของเมนูย่อย Histograms ซึ่งพารามิเตอร์ที่ทำการปรับแต่งจะเป็นค่าปัจจุบัน

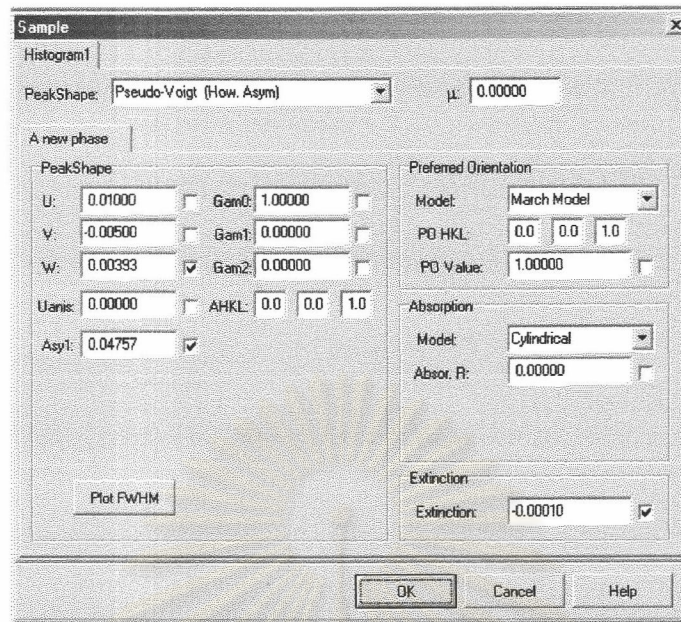

รูปที่ 13 หน้าต่างของเมนูย่อย Sample ซึ่งพารามิเตอร์ที่ทำการปรับแต่งจะเป็นค่าปัจจุบัน

หลังจากเสร็จสิ้น สามารถที่จะดูไฟล์อินพุต ไฟล์เอาต์พุตต่างๆ ที่ได้ โดยเลือกเมนู Information ดังรูปที่ 14

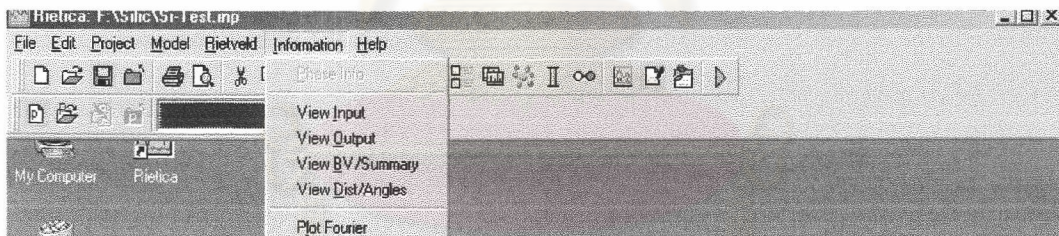

รูปที่ 14 หน้าของโปรแกรมเรียกดู แสดงเมนู Information

หากต้องการดูไฟล์อินพุต ให้เลือกเมนูย่อย View Input หากต้องการดูผลการปรับแต่งพารามิเตอร์โดยละเอียดก็ให้เลือกเมนูย่อย View Output หากต้องการดูผลการปรับแต่งพารามิเตอร์และระยะทางระหว่างอะตอมโดยสรุปสั้นๆ ให้เลือกเมนูย่อย View BV/Summary และ หากต้องการดูผลการคำนวณระยะทางและมุมระหว่างอะตอมโดยละเอียด ให้เลือกเมนูย่อย View Dist/Angles ซึ่งถ้าต้องการไฟล์เอาต์พุตทั้งหมด ก็สามารถหาได้จากพาท C:\WINDOWS\TEMP\ ซึ่งจะมีไฟล์ที่สำคัญ ได้แก่

1. testclass.out เป็นไฟล์ที่บันทึกผลการปรับแต่งพารามิเตอร์โดยละเอียด
2. testclass.dst เป็นไฟล์ที่บันทึกผลการปรับแต่งพารามิเตอร์ และระยะทางระหว่างอะตอมโดยสรุปสั้นๆ

3. testclass.ang เป็นไฟล์ที่บันทึกผลการคำนวณระยะทางและมุมระหว่างอะตอมโดยละเอียด

หากต้องการให้ผลดียิ่งขึ้น อาจต้องทำการเลือกพารามิเตอร์เพิ่มเติมจากที่เดิมเลือกไว้ แต่การเลือกจำนวนพารามิเตอร์มากก็ยังมีโอกาสผิดพลาดในลักษณะที่กระบวนการปรับแต่งไม่มีเสถียรภาพ คือ ผลการปรับแต่งลู่ออก ทางออกที่อาจเป็นไปได้ คือ เลือกพารามิเตอร์ที่ต้องการที่ละน้อยๆ มีจำนวนพารามิเตอร์ไม่มาก แล้วให้โปรแกรมทำการปรับแต่งสลับกันจนครบทุกตัวหลายรอบจนได้ผลเป็นที่น่าพอใจ ซึ่งจะใช้เวลาานานกว่าการเลือกพารามิเตอร์ที่ต้องการทั้งหมด แล้วทำการปรับแต่งในคราวเดียวทั้งหมดหลายเท่า แต่กระบวนการปรับแต่งจะมีเสถียรภาพ ผลการปรับแต่งจะลู่เข้าอย่างแน่นอน



ศูนย์วิทยทรัพยากร
จุฬาลงกรณ์มหาวิทยาลัย

ภาคผนวก ข

รูปแสดงโครงสร้างของสารประกอบ

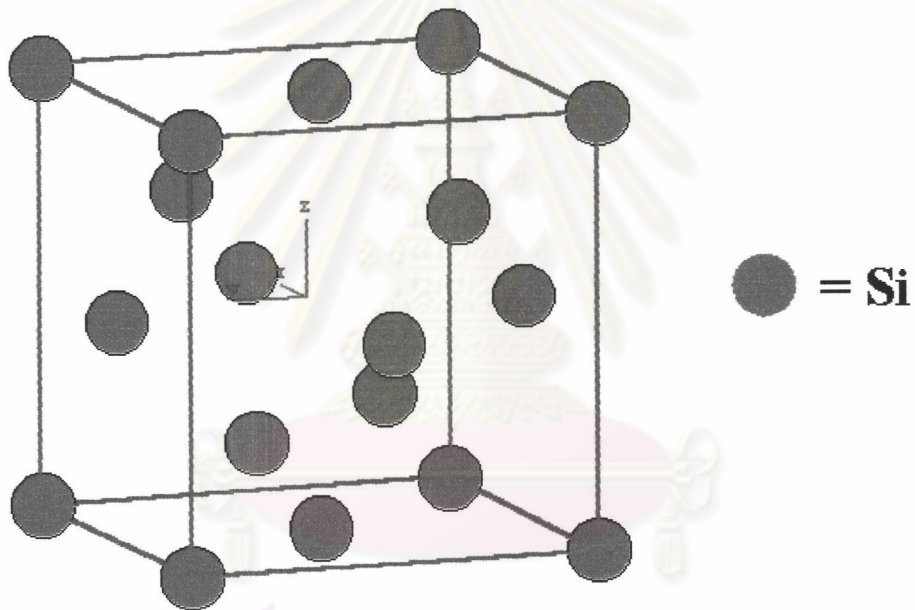

ศูนย์วิทยทรัพยากร
จุฬาลงกรณ์มหาวิทยาลัย

รูปแสดงโครงสร้างแบบเพชรของผลึก Si

ซึ่งมีสเปซกรุปเป็น $Fd3m$

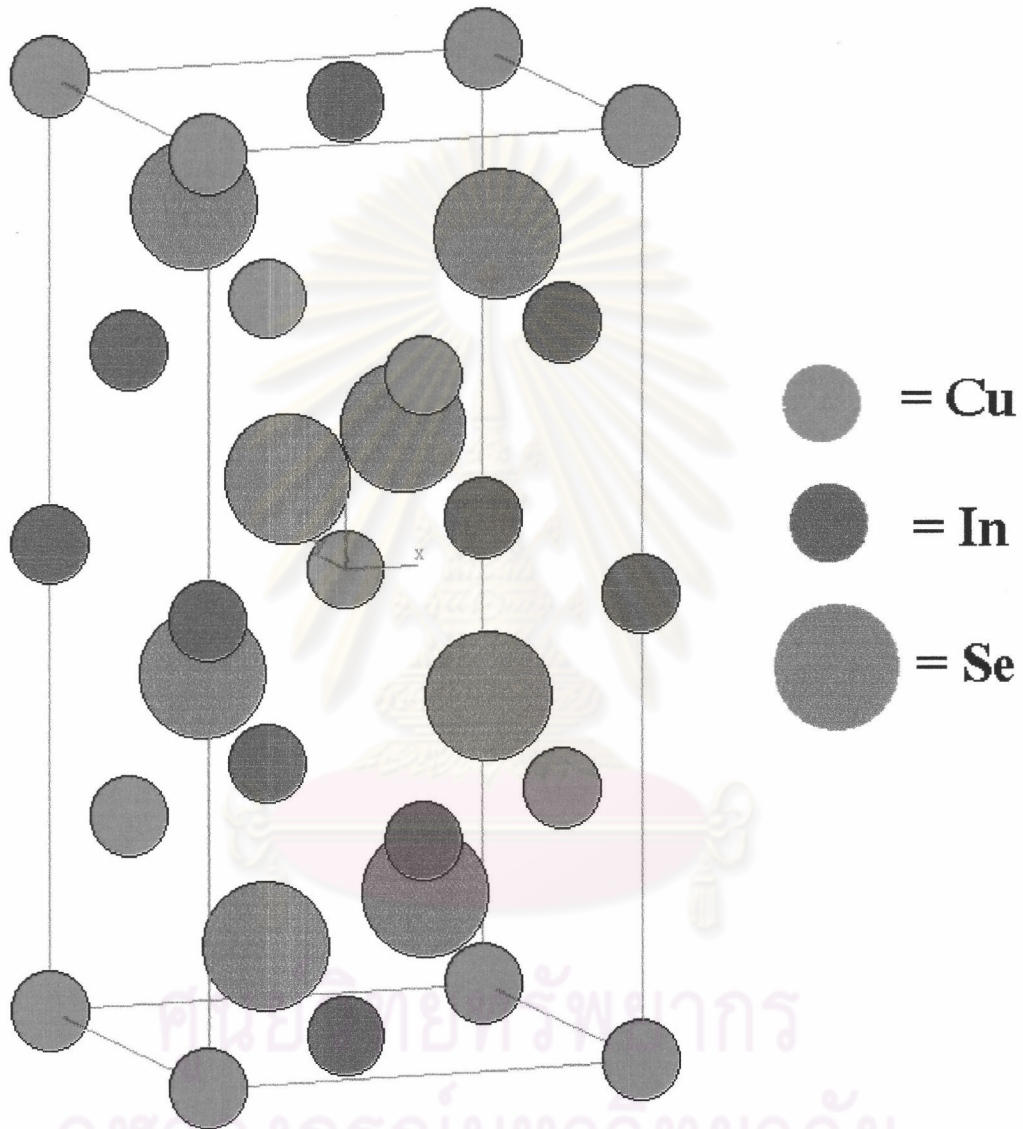

รูปแสดงโครงสร้างแบบซาลโคไฟไรท์ของผลึก CuInSe_2

ซึ่งมีสเปซกรุปเป็น $I\bar{4}2d$

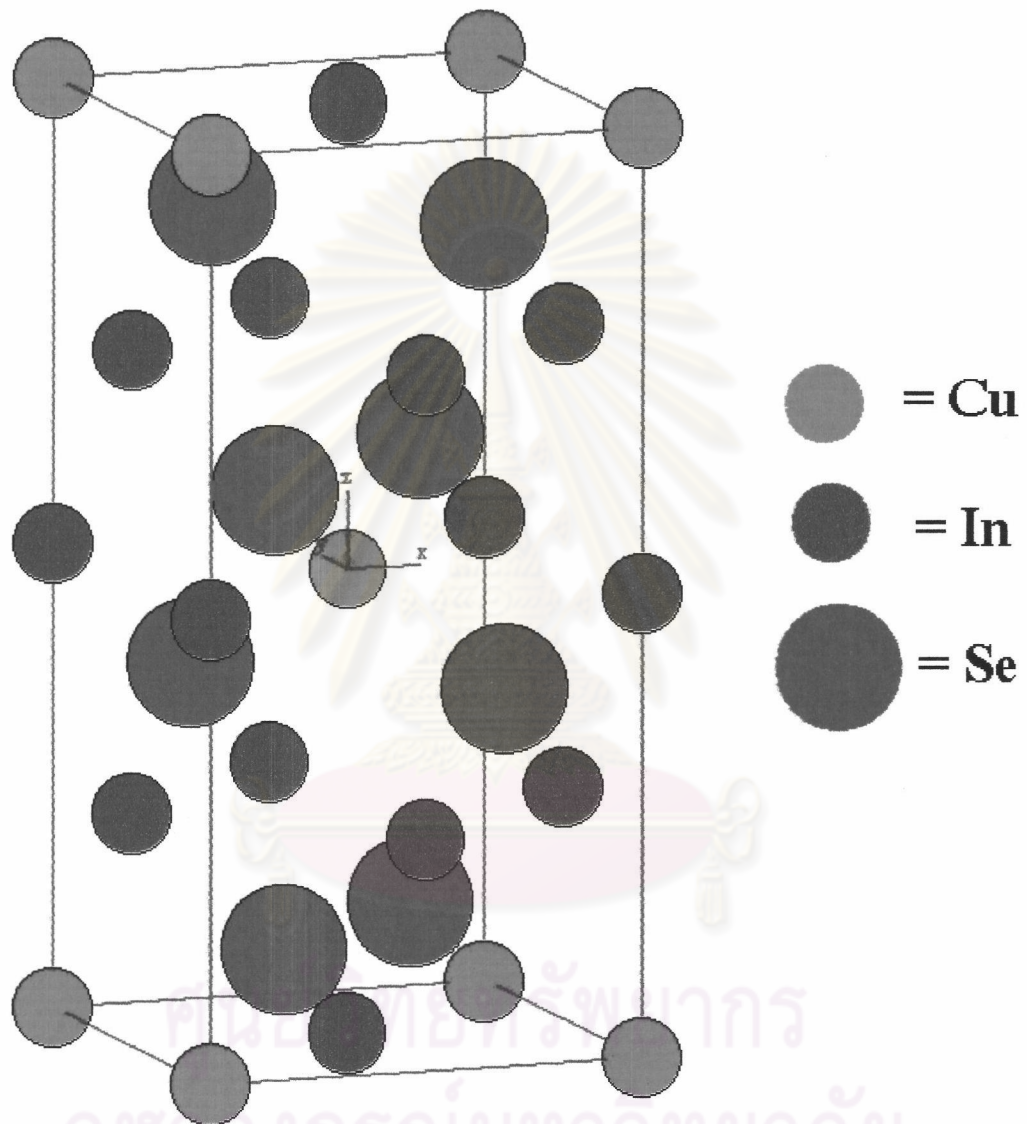

รูปแสดงโครงสร้างแบบสแตนไนท์ของผลึก $\text{Cu}_2\text{In}_4\text{Se}_7$

ซึ่งมีสเปซกรุปเป็น $I\bar{4}2m$

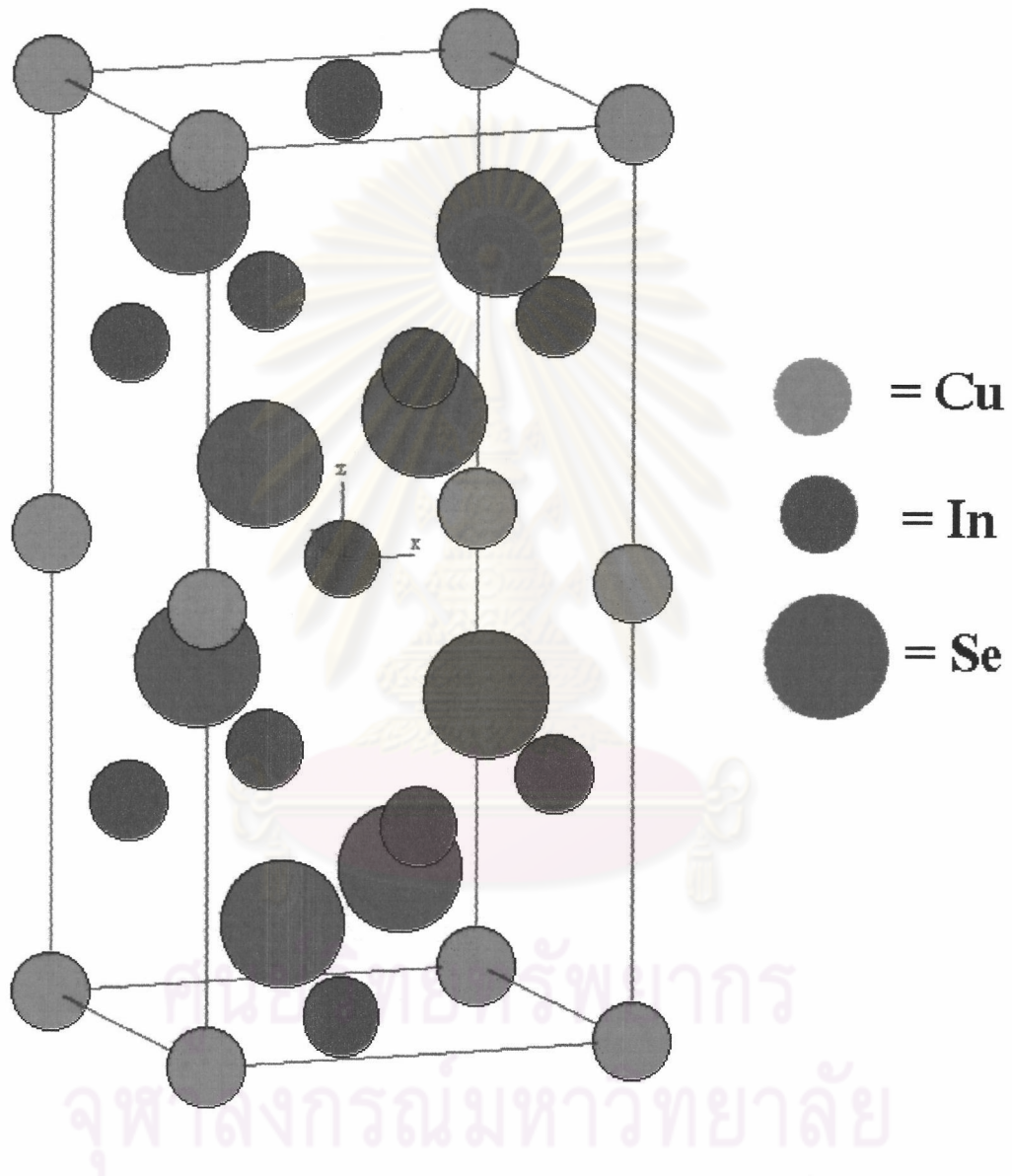

รูปแสดงโครงสร้างแบบพีซาลโคไฟไรท์ของผลึก $\text{Cu}_2\text{In}_4\text{Se}_7$
 ซึ่งมีสเปซกรุปเป็น $P\bar{4}2c$

ภาคผนวก ค

แผนภาพเฟสระบบเชิงคู่เทียมของสารประกอบ $(\text{Cu}_2\text{Se})_x(\text{In}_2\text{Se}_3)_{1-x}$ [26]

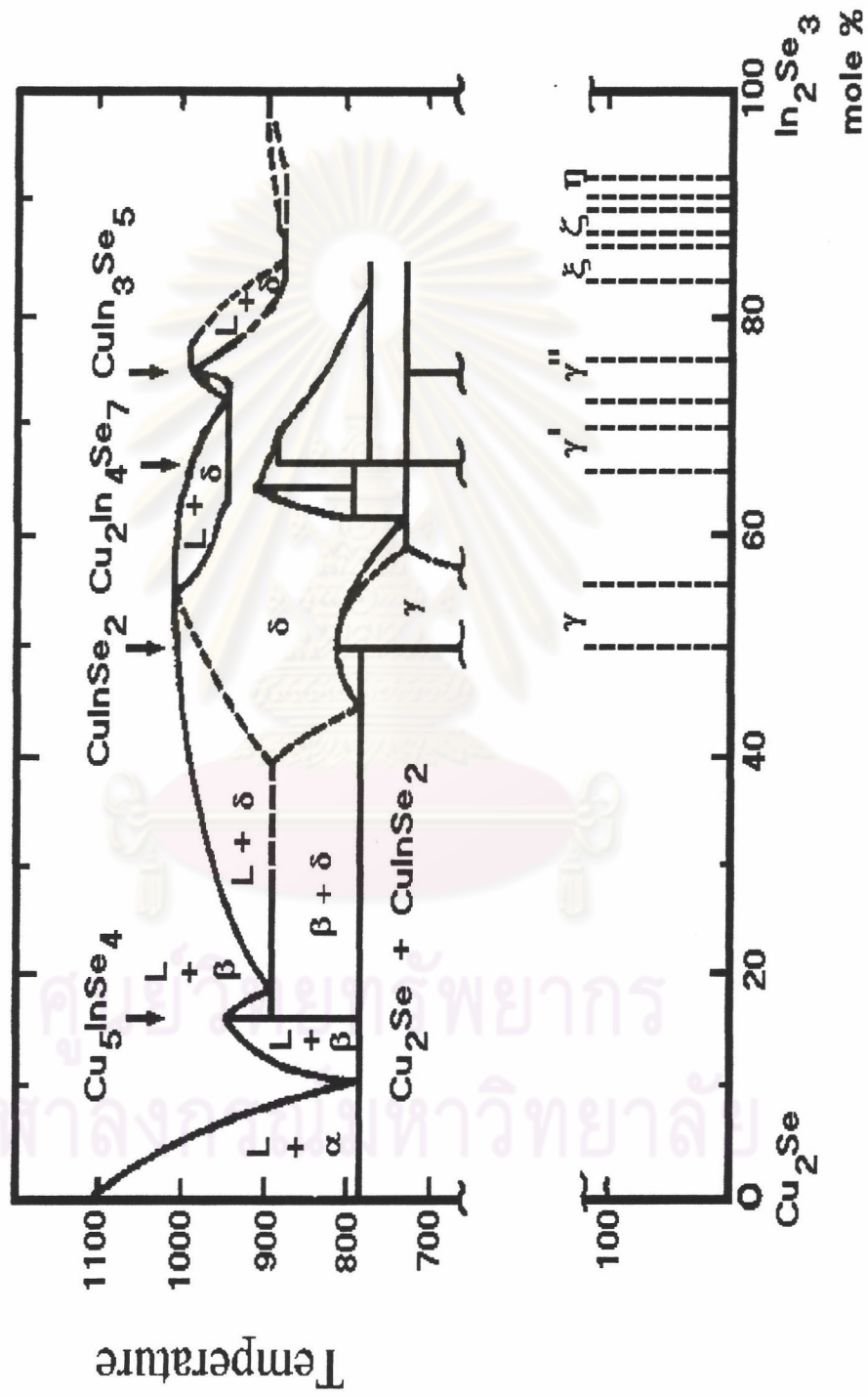

ประวัติผู้เขียนวิทยานิพนธ์

นายเกรียงไกร วันทอง เกิดเมื่อวันที่ 13 กันยายน พ.ศ. 2518 ณ อำเภอเมืองฯ จังหวัดสมุทรปราการ จบการศึกษาระดับมัธยมศึกษาชั้นปีที่ 6 จากโรงเรียนสมุทรปราการ ในปี พ.ศ. 2537 เข้าศึกษาในระดับปริญญาบัณฑิตที่ คณะวิทยาศาสตร์ จุฬาลงกรณ์มหาวิทยาลัย โดยได้รับทุนสนับสนุนจากโครงการพัฒนาและส่งเสริมผู้มีความสามารถพิเศษทางวิทยาศาสตร์และเทคโนโลยี (พสวท.) จบการศึกษาวิทยาศาสตร์บัณฑิต ในสาขาวิชาฟิสิกส์ (เกียรตินิยมอันดับหนึ่ง) ในปี พ.ศ. 2541 และเข้าศึกษาต่อในระดับปริญญาโท สาขาฟิสิกส์ คณะวิทยาศาสตร์ จุฬาลงกรณ์มหาวิทยาลัยในปีเดียวกัน



ศูนย์วิทยทรัพยากร
จุฬาลงกรณ์มหาวิทยาลัย