

บรรณานุกรม

หนังสือภาษาไทย

กระมล ทองธรรมชาติ และคนอื่น ๆ. การปกครองและการเมืองไทย. กรุงเทพมหานคร :
ไทยวัฒนาพานิช, ๒๕๒๑.

กิตติ ประทุมแก้ว. การปกครองท้องถิ่นในประเทศไทย. พระนคร : อักษรสัมพันธ์, ๒๕๑๒.

จรรยา สุภาพ. หลักรัฐศาสตร์ฉบับพิสดาร แนวทฤษฎีและประยุกต์. พระนคร : ไทยวัฒนาพานิช,
๒๕๑๘.

ชัยอนันต์ สมุทวณิช, เศรษฐพร คุศรีพิทักษ์ และ แสง รัตนมงคลมวศ. บรรณาธิการ.

สัปดาห์การเมือง. พระนคร : ไทยวัฒนาพานิช, ๒๕๑๔.

_____ . และชัชศิยา วรรณสูตร, ผู้รวบรวม. เอกสารการเมืองการปกครองของไทย.
กรุงเทพมหานคร : ไทยวัฒนาพานิช, ๒๕๑๘.

_____ . การเมืองกับการบริหาร. กรุงเทพมหานคร : พิษณุ ๒๕๒๐.

_____ . ประชาธิปไตยสังคมนิยมคอมมิวนิสต์กับการเมืองไทย. กรุงเทพมหานคร :
บรรณกิจ, ๒๕๒๓.

ชาญวิทย์ เกษตรศิริ, บรรณาธิการ. ประชาธิปไตยสำหรับชาวบ้าน. กรุงเทพมหานคร :
พิษณุ, ๒๕๑๕.

ชาติ เศรษฐทัตต์. ประมวลบทกฎหมายว่าด้วยการเทศบาล. พระนคร : โรงพิมพ์เทศบาล
นครกรุงเทพ, ๒๕๔๒.

ชำนาญ ยุกบรณ์. การรวมอำนาจและการกระจายอำนาจทางการปกครองของกฎหมายไทย.
พระนคร : โรงพิมพ์ส่วนท้องถิ่น, ๒๕๒๓.

ชูวงศ์ ฉายะบุตร. การมีส่วนร่วมของประชาชนในการปกครองท้องถิ่น. พระนคร : โรงพิมพ์
สมาคมสังคมศาสตร์, ๒๕๑๐.

- ชูศักดิ์ เทียงตรง. การบริหารการปกครองท้องถิ่นของไทย. พระนคร : โรงพิมพ์มหาวิทยาลัยธรรมศาสตร์, ๒๕๑๘.
- ณรงค์ สิ้นสวัสดิ์. จิตวิทยาการเมือง. กรุงเทพมหานคร : โรงพิมพ์มหาวิทยาลัยธรรมศาสตร์, ๒๕๒๓.
- บรรพต วีระสัย และ สุขุม นวลสกุล. รัฐศาสตร์ทั่วไป. พระนคร : โรงพิมพ์มหาวิทยาลัยรามคำแหง, ๒๕๑๗.
- บรรจบ อิศกุลย์ และคณะ. ลักษณะบางประการของสังคมไทยที่เป็นอุปสรรคต่อการปกครองระบอบประชาธิปไตย. กรุงเทพฯ : กรุงเทพมหานครพิมพ์, ๒๕๑๕.
- บุญธรรม กิจปริตมาวิสุทธิ. ระเบียบวิธีการวิจัยทางสังคมศาสตร์. พระนคร : ม.ป.ท., ๒๕๒๓.
- ประนต นันทิยะกุล, บรรณาธิการ. การเมืองและสังคม. กรุงเทพมหานคร : โรงพิมพ์จุฬาลงกรณ์มหาวิทยาลัย, ๒๕๒๐.
- ประหยัด หงษ์ทองคำ. การปกครองท้องถิ่นไทย. พระนคร : ไทยวัฒนาพานิช, ๒๕๒๓.
- ประยูร กาญจนกุล. คำอธิบายกฎหมายปกครอง. พระนคร : โรงพิมพ์มหาวิทยาลัยธรรมศาสตร์, ๒๕๔๑.
- พรรคักดิ์ ผ่องแผ้ว และ พลศักดิ์ จิโรกรศิริ, บรรณาธิการ. วัฒนธรรมทางการเมืองไทย. กรุงเทพมหานคร : แสงรุ่งการพิมพ์, ๒๕๒๔.
- ไพฑูย์ ช่างเรียน. สังคมกับการเมืองและการปกครองของไทย. กรุงเทพมหานคร : ไทยวัฒนาพานิช, ๒๕๒๐.
- วิเชียร เกตุสิงห์. สถิติวิเคราะห์สำหรับการวิจัย. กรุงเทพมหานคร : ม.ป.ท., ๒๕๒๓.
- สนธิ์ เตชานันท์. แผนพัฒนาการเมืองไปสู่การปกครองระบอบประชาธิปไตยตามแนวพระราชดำริของพระบาทสมเด็จพระปกเกล้าเจ้าอยู่หัว. กรุงเทพมหานคร : ไทยเชชม, ๒๕๑๘.
- สมพงศ์ เกษมสิน. การปกครองของไทย. กรุงเทพมหานคร : ไทยวัฒนาพานิช, ๒๕๑๘.
- สัท กอแสงเรือง. คำบรรยายกฎหมายปกครอง. กรุงเทพฯ : ม.ป.ท., ๒๕๑๗.
- อนันต์ ศรีโสภา. หลักการวิจัยเบื้องต้น. กรุงเทพมหานคร : ไทยวัฒนาพานิช, ๒๕๒๑.

หนังสือภาษาอังกฤษ

- Allport, Gordon. Personality : A Psychological Interpretation, New York: Henry Holt, 1937.
- Almond, Gabriel A. and Verba, Sidney. The Civic Culture. Boston : Little, Brown and Company, 1965.
- _____. and Powell, G. Bingham. Comparative Politics : A Developmental Approach. Boston Little, Brown and Company, 1965.
- Binder, Leonard, ed. Crises and Sequences in Political Development. Princeton, New Jersey : Princeton University Press, 1971.
- Blumma, William T. Ideology and Attitudes : Modern Political Culture. Englewood Cliff, New Jersey, : Prentice Hall, 1974.
- Broom, Leonard and Selznick, Phillip. Sociology : A Text with Adapted Reading. New York : Harper and Row, 1968.
- Choop Karnjanaprakorn, "Municipal government in Thailand as an Institute and Process of Self Government" (Ph.D. Dissertation, Indian University Bloomington, 1967).
- Dahl, Robert A. Modern Political Analysis. Englewood Cliff, New Jersey: Prentice Hall, 1963.
- Huntington, Samuel, P. Political Order in Changing Societies. New Haven: Yale University Press, 1968.
- Lane, Robert E. Political Thinking and Consciousness. Chicago : Markham, 1969.
- LaPalombara, Joseph. Politics within Nations. Englewood Cliff, New Jersey : Prentice Hall, 1974.

- Likhit Dhiravegin. Political Attitude Attitude of the Bureaucratic Elite and Modernization. Bangkok : Thai Wattana Panich, 1973.
- Lipset, Seymour M. Political Man. London : Hienemann, 1960.
- Milbrath, Lester. Political Participation. Chicago : Rand McNally, 1965.
- Pornsak Phongpaew. "The Political Culture and Personality of Laotian Political Bureaucratic Elite" (Unpublished Ph.D. Dissertation, University of Oklahoma, 1976).
- Pye, Lucian W. ed. Communication and Political Development. Princeton, New Jersey : Princeton University Press, 1963.
- _____. Aspects of Political Development. Boston : Little, Brown and Company, 1966.
- Riggs, Fred W. Thailand : Modernization of a Bureaucratic Polity. Honolulu : East West Centre Press, 1967.
- _____. "Bureaucrats and Political Development : A Paradoxical View," in Bureaucracy and Political Development. Joseph LaPalombara, ed Princeton, New Jersey : Princeton University Press, 1963.
- Robinson, John P, Rusk, Jerrold G. and Head, Kendra B. Measures of Political Attitudes. Ann Arbor, Michigan : Institute for Social Research, 1968.
- _____. and Shaver, Phillip R. Measures of Social Psychological Attitudes. Michigan : The Institute for Social Research, 1976.

- Rosenbaum, Walter A. Political Culture : Basic Concept of Political Science. London : Thomas Nelson and Sons, 1975.
- Scarrow, Howard S. Comparative Political Analysis. New York : Harper and Row, 1969.
- Siffin, William J. The Thai Bureaucracy : Institutional Change and Development. Honolulu : East West Center Press, 1966.
- Smith, T.V. and Lindeman, E.C. The Democratic Way of Life. New York: The New American Library of World Literature, 1963.
- Wit, Daniel. A Comparative Survey of Local Government and Administration Bangkok : Prachandra Printing Press, 1961.

บทความภาษาไทย

- ชูสง่า ฤทธิประศาสน์. "แนวความคิดในการปกครองท้องถิ่นของไทยในอนาคต."
วารสารสังคมศาสตร์ ๑ (มกราคม - มีนาคม ๒๕๒๓) : ๖-๑๑.
- ชัยอนันต์ สมุทวณิช. "อำนาจนิยมในระบบราชการ." รัฐศาสตร์สาร ๑ (กันยายน ๒๕๒๓)
: ๒๓-๓๕.
- ณรงค์ จิตรภรณ์. "ลักษณะสังคมไทยที่เป็นอุปสรรคต่อเสรีประชาธิปไตย." รัฐศาสตร์นิเทศ
๑ (มกราคม - มีนาคม ๒๕๑๕) : ๔๗-๖๑.
- พรศักดิ์ ผ่องแผ้ว. "กรอบการมองพฤติกรรมการเมือง." วารสารสังคมศาสตร์
๑ (มกราคม - มีนาคม ๒๕๒๓).
- ภานุวัฒน์ วิภาตะกลัด และ เจนวิทย์ สิทธิคำรงค์. "ตำแหน่งหัวหน้าผู้บริหารส่วนภูมิภาค."
เทศาภิบาล ๕ (พฤษภาคม ๒๕๑๕) : ๔๔๕-๔๕๖.
- ยงยุทธ วิชัยดิษฐ์. "การเลือกตั้งสมาชิกสภาเทศบาล : ปัญหาและข้อเสนอแนะ."
วารสารท้องถิ่น ๓ (มีนาคม ๒๕๑๕) : ๖๓-๗๐.

วิสุทธิ์ โพธิ์แทน. "ความคิดเกี่ยวกับการให้ความรู้ในทางการ เมืองเพื่อการมีส่วนร่วม
ในทางการ เมืองอย่างมีประสิทธิภาพในประเทศไทย." รัฐศาสตร์สาร
๓ (มีนาคม ๒๕๑๘) : ๖-๒๗.

วีระ รอดเรือง. "เทศบาลกับความเป็นประชาธิปไตย." วารสารท้องถิ่น ๖ (มิถุนายน
๒๕๑๘) : ๒๑-๓๐.

ศรีพงศ์ สระวาสี. "การกระจายอำนาจให้ข้าราชการส่วนท้องถิ่น." เทศาภิบาล
๔ (เมษายน ๒๕๐๒) : ๓๕๔-๓๕๕.

อรรถ วิสุทธโยธาภิบาล. "การปกครองท้องถิ่นและกรุงเทพมหานคร ." วารสารท้องถิ่น
๔ (เมษายน ๒๕๑๗) : ๑๕-๓๒.

วิทยานิพนธ์

ประหยัค ยะคะนอง. "ทัศนคติของประชาชนที่มีต่อการ บริการสาธารณะของหน่วยงานปกครอง
ท้องถิ่น : ศึกษาเฉพาะกรณีเทศบาลเมืองฉะเชิงเทรา" วิทยานิพนธ์ปริญญาโทบริหาร
การปกครอง บัณฑิตวิทยาลัย จุฬาลงกรณ์มหาวิทยาลัย ปีการศึกษา ๒๕๒๓.

มณฑล มีอนันต์. "วัฒนธรรมทางการเมืองของบุคคลชั้นนำท้องถิ่น : ศึกษาเฉพาะกรณีบุคคลชั้นนำ
จังหวัดสิงห์บุรี" วิทยานิพนธ์ปริญญาโทบริหาร การปกครอง บัณฑิตวิทยาลัย
จุฬาลงกรณ์มหาวิทยาลัย ปีการศึกษา ๒๕๒๒.

มธุรส ไชยชัยัน. "ทัศนคติทางการเมืองของข้าราชการส่วนกลาง กระทรวงมหาดไทย :
ศึกษาเฉพาะกรณีข้าราชการตำแหน่งหัวหน้าฝ่ายและหัวหน้าแผนกสำนักงานปลัดกระทรวง
กรมการปกครอง และกรมพัฒนาชุมชน" วิทยานิพนธ์ปริญญาโทบริหาร การ
ปกครอง บัณฑิตวิทยาลัย จุฬาลงกรณ์มหาวิทยาลัย ปีการศึกษา ๒๕๒๐.

มณูญ ศรีวรรณ. "วัฒนธรรมการเมืองไทย : ศึกษาเฉพาะในส่วนที่เกี่ยวกับลักษณะอำนาจนิยม
ของประชากร ในเขตกรุงเทพมหานคร" วิทยานิพนธ์ปริญญาโทบริหาร การ
ปกครอง จุฬาลงกรณ์มหาวิทยาลัย ปีการศึกษา ๒๕๒๐.

มานะศรี ยงเจริญ. "การเข้ามีส่วนร่วมทางการเมืองของนักศึกษาไทย : ศึกษาเฉพาะกรณี นักศึกษาคณะรัฐศาสตร์ ชั้นปีที่ ๓ และชั้นปีที่ ๔ มหาวิทยาลัยรามคำแหง" วิทยานิพนธ์ ปริญญาโทบัณฑิต ภาควิชาการปกครอง บัณฑิตวิทยาลัย จุฬาลงกรณ์มหาวิทยาลัย ปีการศึกษา ๒๕๒๓.

วิภาภรณ์ ปราโมช ณ อยุธยา. "การศึกษาเรื่องทัศนคติทางการเมือง ความรู้ความเข้าใจ และความสนใจในการเลือกตั้งของผู้มีสิทธิออกเสียงเลือกตั้งสมาชิกสภาผู้แทนราษฎร ในเขตกรุงเทพมหานคร วันที่ ๔ เมษายน ๒๕๑๘." วิทยานิพนธ์ปริญญาโทบัณฑิต แผนกวิชาสังคมวิทยา บัณฑิตวิทยาลัย จุฬาลงกรณ์มหาวิทยาลัย ปีการศึกษา ๒๕๒๐.

สมพร เขียวเม่น. "ความเชื่อทางการเมืองของข้าราชการไทย : ศึกษาเฉพาะกรณี ข้าราชการกรุงเทพมหานคร" วิทยานิพนธ์ปริญญาโทบัณฑิต แผนกวิชาการปกครอง บัณฑิตวิทยาลัย จุฬาลงกรณ์มหาวิทยาลัย ปีการศึกษา ๒๕๒๐.

ศูนย์วิทยทรัพยากร
จุฬาลงกรณ์มหาวิทยาลัย



ภาคผนวก ก

ศูนย์วิทยทรัพยากร
จุฬาลงกรณ์มหาวิทยาลัย

เทศบาลเมืองนครสวรรค์

นครสวรรค์เป็นเมืองเก่าและเมืองหน้าด่าน สร้างเมื่อสมัยกรุงสุโขทัยเป็นราชธานี เรียกว่า "เมืองพระบาง" ตั้งอยู่ในอาณาเขตบริเวณตั้งแต่เขาซากซึ่งเป็นที่ยอด จนถึงบริเวณ วัดนครสวรรค์ (วัดหัวเมือง) ในสมัยกรุงศรีอยุธยาเป็นราชธานีเรียกว่า "นครพิงคา" หรือ "ซอนตะวัน" ครั้นสมัยกรุงรัตนโกสินทร์เป็นราชธานี ได้มีการเปลี่ยนชื่อเป็น "นครสวรรค์" มีพระราชกฤษฎีกายกฐานะเป็นสุขาภิบาลเมื่อปี พ.ศ. ๒๔๕๗ และยกฐานะเป็น "เทศบาลเมืองนครสวรรค์" เมื่อวันที่ ๑๐ ธันวาคม พ.ศ. ๒๔๗๘^๑

เทศบาลเมืองนครสวรรค์แต่แรกจัดตั้งมีเนื้อที่ ๑.๗๘ ตารางกิโลเมตร ต่อมาได้ขยายเขตเทศบาลออกไปอีกเมื่อวันที่ ๒๖ ธันวาคม พ.ศ. ๒๔๙๓ มีเนื้อที่ ๘.๘๕ ตารางกิโลเมตร ทั้งนี้เนื่องจากเทศบาลเมืองนครสวรรค์ตั้งอยู่ในตัวเมือง มีชุมชนหนาแน่น เป็นเมืองที่กำลังขยายตัว สังเกตได้จากประชาชนย้ายมาจากที่อื่นเป็นจำนวนมาก เพราะจังหวัดนครสวรรค์มีเขตติดต่อทั้งภาคเหนือ ภาคกลาง และภาคตะวันออกเฉียงเหนือ ปริมาณงานและคุณภาพของงานก็ได้เจริญก้าวหน้าขึ้นเป็นลำดับ ปัจจุบันนี้จึงได้มีการขยายเขตเทศบาลออกไปอีกครั้งหนึ่ง จนขณะนี้เนื้อที่ทั้งสิ้น ๒๗.๘๗ ตารางกิโลเมตร ซึ่งมีผลบังคับใช้ตั้งแต่วันที่ ๒๒ เมษายน พ.ศ. ๒๕๒๒^๒

^๑ เอกสาร "เทศบาลเมืองนครสวรรค์" จัดทำโดยเทศบาลเมืองนครสวรรค์ พ.ศ. ๒๕๒๔, ไม่ปรากฏที่พิมพ์.

^๒ พระราชกฤษฎีกาเปลี่ยนแปลงเขตเทศบาลเมืองนครสวรรค์ (ฉบับที่ ๒) พ.ศ. ๒๕๒๒ ราชกิจจานุเบกษา เล่ม ๙๖ ตอนที่ ๙๖ วันที่ ๒๑ เมษายน พ.ศ. ๒๕๒๒.

ปัจจุบันเทศบาลเมืองนครสวรรค์มีฐานะเป็นเทศบาลชั้นหนึ่ง มีรายได้ไม่ต่ำกว่า ๓๕ ล้านบาท จำนวนราษฎรในเขตเทศบาล (เมื่อสิ้นเดือนมีนาคม ๒๕๒๔) มีอยู่ทั้งสิ้น ๘๘,๔๒๔ คน แยกเป็นชาย ๔๕,๗๒๔ คน หญิง ๔๓,๗๐๐ คน เฉลี่ยความหนาแน่นของจำนวนราษฎรทั้งหมด ๓,๒๐๘ คน ต่อ ๑ ตารางกิโลเมตร คิดเป็นจำนวนครอบครัวรวมทั้งสิ้น ๑๓,๓๔๕ ครอบครัว เฉลี่ยความหนาแน่นของจำนวนบ้าน ๒๓๒ หลัง ต่อ ๑ ตารางกิโลเมตร สำหรับผู้มีสิทธิออกเสียงเลือกตั้งภายในเขตเทศบาล (เมื่อสิ้นเดือนมีนาคม ๒๕๒๔) มีจำนวนทั้งสิ้น ๔๓,๓๘๘ คน แยกเป็นชาย ๒๑,๗๕๕ คน หญิง ๒๑,๖๓๑ คน คิดจำนวนผู้มีสิทธิเลือกตั้งทั้งหมดเป็นร้อยละ ๔๘.๕๒ ของจำนวนราษฎรในเขตเทศบาลเมืองนครสวรรค์^๑ ซึ่งนับว่าเป็นจำนวนที่เพิ่มขึ้นจากตัวเลขเมื่อเลือกตั้งครั้งที่แล้วที่กล่าวไว้ในข้างต้นเล็กน้อย

สำหรับรายละเอียดเกี่ยวกับการจัดโครงสร้างทางการบริหารงานของเทศบาลเมืองนครสวรรค์นั้น มีลักษณะเช่นเดียวกับเทศบาลแห่งอื่น ๆ ทั่วประเทศ คณะผู้บริหารงาน หรือ คณะเทศมนตรี และสภาเทศบาลเมืองนครสวรรค์ปัจจุบันนี้ เข้ามาโดยการเลือกตั้งจากประชาชนในเขตเทศบาลเมื่อวันที่ ๔ มิถุนายน พ.ศ. ๒๕๒๓ รายละเอียดเกี่ยวกับโครงสร้างและกระบวนการทางการบริหารงานของเทศบาลเมืองนครสวรรค์ อาจพิจารณาได้จากข้อมูลดังต่อไปนี้

^๑รายละเอียดใน เอกสาร "เทศบาลเมืองนครสวรรค์".



รายนามสมาชิกสภาเทศบาลเมืองนครสวรรค์

นายศรีศักดิ์	สุวรรณเทศ	ประธานสภาเทศบาล
นายเจน	สุวรรณศิลป์	รองประธานสภาเทศบาล
นายถาวร	นิโรจน์	
นายสมยศ	สังตระกูล	
นายวินัย	นายประเสริฐ	
น.ส.เนลา	สุขถาวร	
นายนิพนธ์	เมธาวิทย์	
นายวิบูลย์	ไชยประสิทธิ์	
นายอุคม	จิตราทร	
นายสมชอบ	ศรีสุข	
พ.ต.ท.ไพโรจน์	ภิรมย์รัตน์	
นายสันติ	คุณาวงศ์	
นายเอก	แสงสว่าง	
นายพิพัฒน์	ทานชิติกุล	
นายปรีชา	ฉัตรมานพ	
นายเปรมปรี	จิตราทร	
นายฉลาด	ศิริภาพ	
นายประเสริฐ	บุคสดาพร	

รายนามคณะเทศมนตรี.

นายถาวร / นิโรจน์	นายกเทศมนตรี
นางฉลาค ศิริภาพ	เทศมนตรี
นายอุดม จิตรำทร	เทศมนตรี
นายวิบูลย์ ไชยประสิทธิ์	เทศมนตรี

รายนามปลัดเทศบาลและรองปลัดเทศบาลเมืองนครสวรรค์

นายสมชัย เทพวัชรานนท์	ปลัดเทศบาล
นายสิทธิ์ จาบจินคา	รองปลัดเทศบาล

รายนามหัวหน้าส่วนการบริหารเทศบาลเมืองนครสวรรค์

นายเกษม เสมมาใจ	หัวหน้ากองการศึกษา
นางปราณี วรรณแก้ว	หัวหน้ากองคลัง
พ.ท.เสข สุวรรณพฤษ	หัวหน้ากองสาธารณสุข
นายสมหวัง อุตฺตรนคร	หัวหน้ากองช่าง
นายไพโรจน์ ขาวฉอ้อน	หัวหน้าฝ่ายการประปา
นายสิทธิไชย อึ้งวัฒนา	ผู้จัดการสถานธนาณบาล

การป้องกันอัคคีภัย

รถยนต์ดับเพลิง	๗	คัน
รถยนต์บรรทุกน้ำดับเพลิง	๑	คัน
เรือยนต์ดับเพลิง	๕	ลำ
เครื่องสูบน้ำดับเพลิงชนิดหามหาม	๓	เครื่อง
เครื่องดับเพลิงเคมี	๓๔	เครื่อง
อัตรากำลังเจ้าหน้าที่ดับเพลิง	๒๓	คน
ปี ๒๕๒๓ สิ่งปลูกสร้างที่ถูกอัคคีภัยเสียหาย	๒๐,๕๐๐	บาท

อัตรากำลังเจ้าหน้าที่เทศบาล

พนักงานเทศบาลสามัญ	ระดับ ๗	๑	คน
	ระดับ ๕-๖	๑๔	คน
	ระดับ ๓-๔	๑๓๘	คน
	ระดับ ๒	๓๔	คน
	ระดับ ๑	๓๒	คน
พนักงานเทศบาลวิสามัญ		๔๓	คน
	รวม	๒๒๒	คน
คนงานและลูกจ้าง		๓๗๔	คน
	รวมอัตรากำลังทั้งสิ้น	๒๓๖	คน

การคลัง เมื่อสิ้นปีงบประมาณ ๒๕๒๓

งบประมาณ	ได้รับจริง	๓๖,๖๓๖,๘๖๒	บาท
งบประมาณทั่วไป	-		
	รายจ่ายจริง	๓๓,๒๑๓,๒๕๑	บาท
	ได้รับจริง	๗,๓๓๕,๖๑๕	บาท
งบประมาณการประปา	-		
	รายจ่ายจริง	๕,๕๒๐,๘๘๘	บาท
	ได้รับจริง	๓,๒๖๑,๕๐๐	บาท
งบประมาณสถานชานบาล	-		
	รายจ่ายจริง	๑,๕๓๕,๑๖๘	บาท
	ได้รับจริง	๔๗,๖๓๔,๐๐๗	บาท
	รวมทั้งสิ้น	-	
	รายจ่ายจริง	๔๐,๒๖๕,๓๐๘	บาท
เงินสะสม	งบประมาณทั่วไป	๓๑,๑๗๕,๘๖๔	บาท
	งบประมาณการประปา	๑,๘๘๔,๘๕๘	บาท
	งบประมาณสถานชานบาล	๖,๑๔๔,๐๕๐	บาท
	รวมทั้งสิ้น	๓๘,๒๐๔,๘๗๒	บาท
ทรัพย์สิน	ที่ดิน	๒,๐๓๖,๖๖๔	บาท
	สิ่งปลูกสร้าง	๔๓,๖๘๕,๖๘๗	บาท
	ทรัพย์สินอื่น	๑๔,๕๖๖,๑๓๐	บาท
	รวมทั้งสิ้น	๖๐,๒๘๘,๒๘๑	บาท
หนี้สิน	ก่อสร้างขยายกิจการประปา	๔,๘๔๔,๓๓๘	บาท
	ชดเชยค่าก่อสร้างขยายกิจการประปา	๔๕๖,๒๖๑	บาท
	ปรับปรุงขยายท่อจำหน่ายน้ำประปา	๒,๕๒๕,๖๘๖	บาท
	รวมทั้งสิ้น	๗,๘๒๖,๒๘๖	บาท



ภาคผนวก ข

ศูนย์วิทยทรัพยากร
จุฬาลงกรณ์มหาวิทยาลัย

การจัดองค์การของเทศบาลเมืองนครสวรรค์



สภาเทศบาล

คณะเทศมนตรี

ปลัดเทศบาล

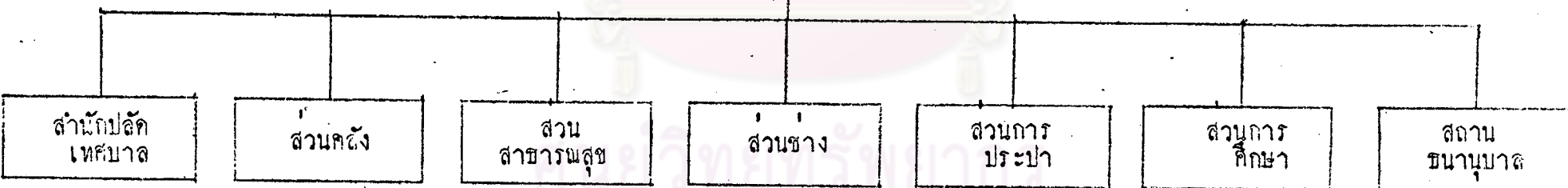

จุฬาลงกรณ์มหาวิทยาลัย

(สำเนา)

ระเบียบ ก.ท.

ว่าด้วยการกำหนดส่วนการ บริหาร ของเทศบาล
การกำหนดตำแหน่งและ อัตราเงินเดือนของพนักงานเทศบาล

พ.ศ. ๒๕๑๘

โดยที่เป็นการสมควรแก้ไขปรับปรุงส่วนการ บริหาร ของเทศบาลและการกำหนดตำแหน่ง และ อัตราเงินเดือนของพนักงานเทศบาลให้เหมาะสมกับสภาพปัจจุบันและ เป็นไปตามหลักการ การจำแนกตำแหน่งและอัตราเงินเดือนของพนักงานเทศบาล ก.ท.อาศัยอำนาจตามความใน มาตรา ๗ แห่งพระราชกฤษฎีการะเบียบพนักงานเทศบาล พ.ศ. ๒๕๑๘ และมาตรา ๓๒ ๓๓, ๔๔ แห่งพระราชบัญญัติระเบียบข้าราชการพลเรือน พ.ศ. ๒๕๑๘ ให้กำหนดส่วนการ บริหารของเทศบาล ตำแหน่งและอัตราเงินเดือนของพนักงานเทศบาลสามัญไว้ดังต่อไปนี้ และให้ยกเลิกระเบียบหรือข้อบังคับอื่นที่ขัดหรือแย้งกับระเบียบนี้เสียทั้งสิ้น

ก. ส่วนการ บริหาร ของเทศบาล

๑. สำนักปลัดเทศบาล มีหน้าที่ดำเนินการในกิจการของเทศบาลให้เป็นไปตาม กฎหมาย ระเบียบแบบแผน และนโยบายของเทศบาล ทั้งมีหน้าที่เป็นเลขานุการของสภาเทศบาล และคณะเทศมนตรี เกี่ยวกับงานสารบรรณ งานธุรการ งานประชาสัมพันธ์ งานนิติการ งานป้องกันและบรรเทาสาธารณภัย งานทะเบียน ตลอดจนงานอื่น ๆ ที่มีได้กำหนดไว้เป็นงาน ของส่วนใด

๒. ส่วนคลัง มีหน้าที่ดำเนินการเกี่ยวกับการเงินและบัญชี พัสดุและทรัพย์สิน ของเทศบาล การจัดการทางประมาณการกู้เงิน งานผลประโยชน์ของเทศบาล ตลอดจน งานอื่น ๆ ที่เกี่ยวกับการเงินที่มีได้กำหนดไว้เป็นงานของส่วนใดหรือตามที่ได้รับมอบหมาย

๓. ส่วนสาธารณสุข มีหน้าที่ดำเนินการ เกี่ยวกับการป้องกันและ ระวังโรค การสุขาภิบาลและรักษาความสะอาด งานสัตว์แพทย์ ตลาดสาธารณะ สุสานและฌาปนสถาน สาธารณะ โรงพยาบาล ศูนย์บริการสาธารณสุข ตลอดจนงานสาธารณสุขอื่น ๆ ให้เป็นไปตามกฎหมายหรืองานที่ได้รับมอบหมาย

๔. ส่วนช่าง มีหน้าที่ดำเนินการ เกี่ยวกับงานโยธา งานบำรุงทางบก ทางน้ำ ทางระบายน้ำ สวนสาธารณะ งานสำรวจและแบบแผน งานทางสถาปัตยกรรม และผังเมือง งานสาธารณูปโภค เกี่ยวกับไฟฟ้า หรืองานอื่นที่ได้รับมอบหมาย

๕. ส่วนการประปา มีหน้าที่ดำเนินการ เกี่ยวกับการให้บริการและจำหน่าย น้ำสะอาด ตลอดจนจัดเก็บผลประโยชน์ในการนี้

๖. ส่วนการศึกษา มีหน้าที่ดำเนินการ เกี่ยวกับการปฏิบัติงานในด้านการศึกษาระดับประถมศึกษาของเทศบาล งานด้านการสอน การนิเทศการศึกษา งานสวัสดิการสังคมและสันตนาการ ตลอดจนปฏิบัติงานอื่นที่เกี่ยวข้อง

ส่วนต่าง ๆ เหล่านี้อาจจัดให้มีฐานะเป็นสำนัก กอง ฝ่าย แผนก หรืองานก็ได้ โดยคำนึงถึงลักษณะงานในหน้าที่และความรับผิดชอบ ปริมาณและคุณภาพของงานได้ตามความเหมาะสม แต่หากงานใดยังไม่มีความจำเป็นจะต้องแยกจัดเป็นส่วนการบริหารต่างหาก ก็ให้รวมกิจการนั้นเข้ากับส่วนอื่นที่มีลักษณะงานคล้ายคลึงกันได้ หรือเทศบาลใดมีงานอื่นเพิ่มขึ้นจากที่ได้กำหนดไว้ และไม่อาจรวมไว้กับส่วนใดได้ ก็อาจจัดเป็นส่วนต่างหากก็ได้ตามหลักเกณฑ์ข้างต้นโดยอนุโลม

๑. หลักเกณฑ์ทั่วไปในการกำหนดส่วนการบริหาร ของเทศบาลให้คำนึงถึงฐานะกิจการ และรายได้ดังต่อไปนี้

เทศบาลชั้น ๑

มีรายได้เกินกว่า ๒๐,๐๐๐,๐๐๐ บาทขึ้นไป

๑. สำนักปลัดเทศบาล

๒. กองคลัง

๓. กองสาธารณสุข
๔. กองช่าง
๕. กองการประปา
๖. กองการศึกษา

เทศบาลชั้น ๒

มีรายได้ ๑๐,๐๐๐,๐๐๑ - ๒๐,๐๐๐,๐๐๐ บาท

๑. สำนักปลัดเทศบาล
๒. กองคลัง
๓. กองสาธารณสุข
๔. กองช่าง
๕. กองการประปา
๖. กองการศึกษา

เทศบาลชั้น ๓

มีรายได้ ๕,๐๐๐,๐๐๑ - ๑๐,๐๐๐,๐๐๐ บาท

๑. สำนักปลัดเทศบาล
๒. ฝ่ายคลัง
๓. ฝ่ายสาธารณสุข
๔. ฝ่ายช่าง
๕. ฝ่ายการประปา
๖. ฝ่ายการศึกษา

เทศบาลชั้น ๔

มีรายได้ต่ำกว่า ๕,๐๐๐,๐๐๐ บาทลงมา

๑. สำนักปลัดเทศบาล
๒. ฝ่ายคลัง

๓. ฝ่ายสาธารณสุข
๔. ฝ่ายช่าง
๕. ฝ่ายการประปา
๖. ฝ่ายการศึกษา

รายได้ของเทศบาลอันจะพึงถือเป็นหลักเกณฑ์ในการกำหนดชั้นของเทศบาลให้ถือรายได้ที่เทศบาลได้จริงในปีที่ล่วงมาแล้ว เว้นแต่เงินกู้ เงินอุดหนุนทุกประเภท หรือเงินอื่นใดที่มีได้รับเป็นการประจำ

๒. หลักเกณฑ์ทั่วไปในการกำหนดตำแหน่งและอัตราเงินเดือนของพนักงานเทศบาล ให้พิจารณาตามชั้นของเทศบาลตามหลักเกณฑ์ดังต่อไปนี้

ตำแหน่ง	ระดับตำแหน่งและอัตราเงินเดือนของพนักงานเทศบาลตามชั้นของเทศบาล			
	เกินกว่า ๒๐,๐๐๐,๐๐๐ บาทขึ้นไป	๑๐๐,๐๐,๐๐๑ ถึง ๒๐,๐๐๐,๐๐๐บาท	๕,๐๐,๐๐๑ ถึง ๑๐,๐๐๐,๐๐๐บาท	ต่ำกว่า ๕,๐๐๐,๐๐๐ บาทลงมา
ปลัดเทศบาล	๗ ขึ้นไป	๖-๗	๕-๖	๔-๕
รองปลัดเทศบาล	๖-๗	๔-๕-๖	๔-๕	๓-๔
ผู้อำนวยการกอง	๗	๐	๐	๐
หัวหน้ากอง	๖	๕-๖	๐	๐
หัวหน้าฝ่าย	๔-๕-๖	๔-๕-๖	๔-๕	๓-๔
หัวหน้างาน	๓-๔	๓-๔	๓-๔	๓
เสมียน	๑-๒	๑-๒	๑-๒	๑-๒

๓. หลักเกณฑ์พิเศษ เพื่อประโยชน์แก่การบริหารงานของเทศบาลให้ ก.ท. จัดส่วนการบริหารของเทศบาล และการกำหนดตำแหน่งและอัตราเงินเดือนของพนักงานเทศบาล ให้คำนึงถึงหลักเกณฑ์พิเศษเพื่อพิจารณากำหนดส่วนการ บริหารของเทศบาล

การกำหนดตำแหน่งและอัตราเงินเดือนของพนักงานเทศบาลให้สูงขึ้นได้ตามความเหมาะสม และความจำเป็นแห่งกิจการของเทศบาลเป็นการ เฉพาะแห่ง ๆ นอกเหนือจากหลักเกณฑ์ทั่วไปได้ ดังต่อไปนี้

๑. หน้าที่และความรับผิดชอบ
 ๒. ลักษณะความยากง่ายของงานและการเสี่ยงภัยอันตราย
 ๓. ปริมาณและคุณภาพของงาน
 ๔. ความหนาแน่นของประชากร จำนวนเนื้อที่เทศบาล จำนวนอาคารบ้านเรือน ในเขตเทศบาลและเขตใกล้เคียงและข้อมูลอื่น ๆ ที่เกี่ยวข้อง
 ๕. หน้าที่ตามกฎหมายและปัญหาความต้องการของประชาชนในเขตเทศบาล และเขตใกล้เคียง
 ๖. สภาพทางภูมิศาสตร์ของท้องที่และ เขตใกล้เคียง การคมนาคม ท้องที่กั้นการ และอันตราย
 ๗. จำนวนและระดับของผู้ได้บังคับบัญชา
 ๘. สภาพเศรษฐกิจ สังคม และขนบธรรมเนียมประเพณีในท้องถิ่น
 ๙. การเปรียบเทียบกับหน่วยงานอื่นที่ใกล้เคียง
 ๑๐. ลักษณะพิเศษอื่นของงานที่ต้องปฏิบัติ
๔. การขอทำความตกลงกำหนดส่วนการ บริหารของเทศบาล ตำแหน่งและอัตรา เงินเดือนของพนักงานเทศบาล
๑. ให้เทศบาลขอทำความตกลงกำหนดส่วนการ บริหารของเทศบาล ตำแหน่ง และอัตราเงินเดือนของพนักงานเทศบาลให้แล้ว เสร็จภายในเดือนมกราคมของทุกปี แล้วส่ง ไปยัง อ.ก.ท.จังหวัด และให้ อ.ก.ท. จังหวัดพิจารณาให้แล้ว เสร็จภายในเดือนกุมภาพันธ์ ของทุกปีแล้ว เสนอไปยัง ก.ท. และมีให้ขอทำความตกลงกำหนดหรือเปลี่ยนแปลงส่วนการ บริหารของเทศบาล ตำแหน่งและอัตราเงินเดือนของพนักงานเทศบาลในระหว่างปีงบประมาณ ที่ยังใช้อยู่ เว้นแต่มีความจำเป็นเพื่อมิให้เกิดการเสียหายแก่กิจการของเทศบาล ก็ให้ ดำเนินการได้เป็นราย ๆ ไป

๒. ให้เทศบาลจัดทำบันทึกประกอบการขอทำความตกลงดังกล่าวในข้อ ๑ โดยชี้แจงถึงความจำเป็นตลอดจนลักษณะหน้าที่และความรับผิดชอบ ปริมาณและคุณภาพของงานและเหตุผลพิเศษที่จะต้องกำหนดส่วนการบริหารหรือตำแหน่งขึ้นใหม่ และให้แสดงยอดรายได้ของเทศบาลที่รายจ่ายประเภทเงินเดือนหรือเงินที่จ่ายเนื่องมาจากเงินเดือน โดยให้จัดทำตามบัญชีที่ ก.ท. ใ้กำหนดนั้น

สั่ง ณ วันที่ ๑๔ ตุลาคม ๒๕๖๘

ชลอ วนะภูติ

(นายชลอ วนะภูติ)

ปลัดกระทรวงมหาดไทย ผู้ใช้อำนาจของ

รัฐมนตรีว่าการกระทรวงมหาดไทย

ประธาน ก.ท.

ศูนย์วิทยทรัพยากร
จุฬาลงกรณ์มหาวิทยาลัย



ภาคผนวก ค

ศูนย์วิทยทรัพยากร
จุฬาลงกรณ์มหาวิทยาลัย

ภาควิชาการปกครอง

บัณฑิตวิทยาลัย จุฬาลงกรณ์มหาวิทยาลัย

๑๕ กรกฎาคม ๒๕๖๔

เรื่อง ขอความร่วมมือตอบแบบสอบถาม

เรียน ผู้ตอบแบบสอบถามทุกท่าน

ด้วย นายสมพงษ์ บุญประสิทธิ์ เป็นนิสิตปริญญาโท ภาควิชาการปกครอง บัณฑิตวิทยาลัย จุฬาลงกรณ์มหาวิทยาลัย กำลังทำวิทยานิพนธ์เรื่อง "ความสำคัญต่อการปกครองท้องถิ่นในรูปแบบเทศบาล : ศึกษาเปรียบเทียบระหว่างข้าราชการและประชาชนในเขตเทศบาลเมืองนครสวรรค์" เพื่อนำเสนอต่อภาควิชาการปกครองตามระเบียบการศึกษาชั้นปริญญาวิทยาศาสตรมหาบัณฑิต

ในการศึกษาครั้งนี้เป็นการศึกษาเชิงวิจัยซึ่งจะต้องทำการเก็บข้อมูลโดยใช้แบบสอบถาม จึงใคร่ขอความกรุณาได้โปรดตอบคำถามในแบบสอบถามตามความเข้าใจและความรู้สึกที่แท้จริง เพื่อความเที่ยงตรงของผลที่ได้รับ ซึ่งจะช่วยให้เพิ่มพูนและพัฒนาความรู้ทางวิชาการให้ถูกต้องยิ่งขึ้น

จึงเรียนมาเพื่อโปรดให้ความร่วมมือตอบแบบสอบถามแก่นิสิตผู้นี้ตามสมควร หวังว่าคงจะได้รับความกรุณาด้วยดีและใคร่ขอขอบพระคุณล่วงหน้าเป็นอย่างสูงมา ณ ที่นี้ด้วย

ขอแสดงความนับถืออย่างสูง

จรรยา สุภาพ

(ศาสตราจารย์ จรรยา สุภาพ)

หัวหน้าภาควิชาการปกครอง

บัณฑิตวิทยาลัย จุฬาลงกรณ์มหาวิทยาลัย



ที่ นว.๒๕/๑๗๗๐๓

ศาลากลางจังหวัดนครสวรรค์

๒๐ กรกฎาคม ๒๕๖๔

เรื่อง ขอความร่วมมือเพื่อเก็บแบบสอบถาม

เรียน หัวหน้าส่วนราชการประจำจังหวัด นายเทศมนตรีเมืองนครสวรรค์ นายอำเภอเมืองนครสวรรค์

ด้วยจังหวัดได้รับแจ้งจากหัวหน้าภาควิชาการปกครอง บัณฑิตวิทยาลัย จุฬาลงกรณ์มหาวิทยาลัย แจ้งว่า นายสมพงษ์ บุญประสิทธิ์ เป็นนิสิตปริญญาโท ภาควิชาการปกครอง กำลังทำวิทยานิพนธ์เรื่อง "ความสำคัญต่อการปกครองท้องถิ่นในรูปแบบเทศบาล ศึกษาเปรียบเทียบระหว่างข้าราชการและประชาชนในเขตเทศบาลเมืองนครสวรรค์" เพื่อนำเสนอต่อภาควิชาการปกครอง ตามระเบียบการศึกษาชั้นปริญญาวิทยาศาสตรมหาบัณฑิต ในการศึกษาครั้งนี้เป็นการศึกษาเชิงวิจัยซึ่งจะต้องทำการ เก็บข้อมูลด้วยแบบสอบถามจากข้าราชการและประชาชนในเขตเทศบาลซึ่งอยู่ในพื้นที่ของจังหวัดนครสวรรค์

จึงเรียนมาเพื่อทราบ และขอความร่วมมืออนุเคราะห์ในการ เก็บข้อมูลแก่นิสิตผู้นี้ ตามสมควรด้วย.

ขอแสดงความนับถือ (อย่างสูง)

ภานุวัฒน์ วิภาคะกลัศ

(นายภานุวัฒน์ วิภาคะกลัศ)

รองผู้ว่าราชการจังหวัด ทำการแทน

ผู้ว่าราชการจังหวัดนครสวรรค์

สำนักงานจังหวัด

โทร.๒๑๒๐๑๔

แบบสอบถาม

คำชี้แจง กรุณาอ่านคำถามแต่ละข้อแล้วเลือกตอบข้อหนึ่งข้อใด โดยวิธีวงกลม ○
 ล้อมรอบหมายเลขหน้าคำตอบที่ท่านต้องการ เพียงคำตอบเดียว

ตัวอย่าง ท่านมีอาชีพ

1. รับราชการ
- ②. ไม่ได้รับราชการ

ตอนที่ 1

1. ท่านมีอาชีพ
 1. รับราชการ
 2. ไม่ได้รับราชการ
2. หากรับราชการ เป็นข้าราชการประเภทใด
 1. ตำรวจ
 2. ฝ่ายการศึกษา (ครู อาจารย์ และเจ้าหน้าที่การศึกษาอื่น ๆ)
 3. ฝ่ายปกครอง (กรมการปกครองและ ส.ป. มหาคไทย)
 4. ฝ่ายสาธารณสุข (นายแพทย์ พยาบาล อณามัย ฯ)
 5. ฝ่ายการคลังและพาณิชย์ (สรรพากร, สรรพสามิต, คลัง, พาณิชย์ ฯ)
 6. ฝ่ายอัยการและฝ่ายศาลยุติธรรม
 7. ฝ่ายการเกษตร (ป่าไม้, ประมง, เกษตร, ชลประทาน ฯ)
 8. ฝ่ายพัฒนาชุมชนและฝ่ายประชาสัมพันธ์
 9. ข้าราชการอื่น ๆ ระบุ สังกัด
 0. ไม่ได้รับราชการ
3. หากรับราชการ ทำเมียสหรือระดับ (ซี) ในช่วงใด
 1. ข้าราชการพลเรือนระดับ 1 - 2 หรือ
 2. ตำรวจยศ พลจ. ตำรวจ - นายดาบตำรวจ

2. ข้าราชการพลเรือนระดับ 3 - 4 หรือ
ตำรวยศ ร.ต.ต. - ร.ต.อ.
3. ข้าราชการพลเรือนระดับ 5 - 6 หรือ
ตำรวยศ พ.ต.ต. - พ.ต.อ. (อันดับ 1)
4. ข้าราชการพลเรือนระดับ 7 ขึ้นไป หรือ
ตำรวยศ พ.ต.อ. (อันดับ 2) ขึ้นไป
5. ไม่ได้รับราชการ
4. หากไม่ได้รับราชการ ท่านมีอาชีพ
 1. เกษตรกรรม อุตสาหกรรม (ทำนา ทำไร่ ทำสวน เลี้ยงสัตว์)
 2. ค้าขาย
 3. งานธนาคาร
 4. พนักงานบริษัท
 5. พนักงานรัฐวิสาหกิจ
 6. รับจ้าง
 7. อาชีพอื่น ๆ ระบุ
 8. รับราชการ
5. เพศของท่าน
 1. ชาย
 2. หญิง
6. การศึกษาของท่าน
 1. ป.4 - ป.7
 2. สูงกว่า ป.7 - ม.ศ.3 หรือ ม.6
 3. ระดับประกาศนียบัตรชั้นต้นหรือมัธยมตอนปลาย
 4. อนุปริญญา
 5. ปริญญาตรีขึ้นไป

7. อายุของท่าน

1. 20 - 30 ปี
2. 31 - 40 ปี
3. 41 - 50 ปี
4. 51 - 60 ปี
5. 61 ปี ขึ้นไป

8. ทาหมี่

1. สัญชาติไทย เชื้อชาติไทย
2. สัญชาติไทย เชื้อชาติต่างดาว

9. รายได้ในครอบครัวของท่านทั้งหมดประมาณเดือนละเท่าไร

1. ต่ำกว่า 1,000 บาท
2. 1,001 - 2,000 บาท
3. 2,001 - 3,000 บาท
4. 3,001 - 4,000 บาท
5. 4,001 - 5,000 บาท
6. 5,001 - 6,000 บาท
7. 6,001 - 7,000 บาท
8. 7,001 บาท ขึ้นไป

ตอนที่ 2

10. ท่านเข้าใจว่า เทศบาลเป็นการจัดรูปแบบการปกครองในลักษณะใด

1. ราชาธิปไตย (สมบูรณาญาสิทธิราช)
2. ประชาธิปไตย
3. รวมอำนาจ

11. ท่านเข้าใจว่า ผู้เป็นหัวหน้าในการบริหารงานของเทศบาลคือใคร
1. ผู้ว่าราชการจังหวัด
 2. นายกเทศมนตรี
 3. ประธานสภาเทศบาล
12. ท่านรู้จักชื่อสมาชิกสภาเทศบาลของเทศบาล เมืองนครสวรรค์ปัจจุบันนี้บ้างหรือไม่
1. รู้จักชื่อ (โปรดระบุชื่อสักสองชื่อ) 1.
2.
 2. ไม่รู้จักชื่อ
13. ท่านรู้จักชื่อนายกเทศมนตรีของเทศบาล เมืองนครสวรรค์ปัจจุบันนี้หรือไม่
1. รู้จักชื่อ (โปรดระบุชื่อ)
 2. ไม่รู้จักชื่อ
14. ท่านทราบว่าสมาชิกสภาเทศบาลเมืองนครสวรรค์มีจำนวนกี่คน
1. 12 คน
 2. 18 คน
 3. 24 คน
15. ท่านเข้าใจว่าคณะเทศมนตรีของเทศบาลต่าง ๆ จะประกอบด้วยฝ่ายใดบ้าง
1. นายกเทศมนตรี และสภาเทศบาล
 2. นายกเทศมนตรี และเทศมนตรี
 3. นายกเทศมนตรี และผู้ว่าราชการจังหวัด
16. สมาชิกสภาเทศบาลเมืองนครสวรรค์ ซึ่งมาจากการเลือกตั้งอยู่ในตำแหน่งได้คราวละกี่ปี
1. 4 ปี
 2. 5 ปี
 3. 6 ปี
17. กฎหมายที่เทศบาลตราขึ้นไว้บังคับภายในเขตอำนาจเรียกว่าอะไร
1. กฎหมายอาญา
 2. เทศบัญญัติ
 3. กฎเทศบาล
18. ท่านเข้าใจว่า ผู้ที่มีสิทธิไปออกเสียงเลือกตั้งสมาชิกสภาเทศบาลต้องมีอายุอย่างน้อยกี่ปี
1. 18 ปี
 2. 20 ปี
 3. 25 ปี

19. ท่านเข้าใจว่า การปกครองท้องถิ่นแบบเทศบาลของไทยปัจจุบันเป็นอย่างไร
1. เจริญก้าวหน้าตามเป้าหมายอย่างดีมาก
 2. ยังมีอุปสรรคและปัญหาอยู่มาก
20. ท่านเข้าใจว่าหน้าที่หลักของสภาเทศบาลคืออะไร
1. บริหารงานของเทศบาล
 2. พิจารณาออกเทศบัญญัติ

ตอนที่ 3

21. ท่านไปลงคะแนนเสียงเลือกตั้งสมาชิกสภาเทศบาลที่มานั้น เป็นอย่างไร
1. ไม่เคยเลย
 2. บางครั้ง
 3. บ่อยครั้ง
 4. ทุกครั้ง
22. ท่านร่วมทำงานสังคมร่วมกับคนอื่นในท้องถิ่น (เทศบาล)
1. ไม่เคยเลย
 2. บางครั้ง
 3. บ่อยครั้ง
 4. ทุกครั้ง
23. ท่านเคยชักชวนให้ผู้อื่นไปลงคะแนนเสียง (เลือกสมาชิกสภาเทศบาล และการเลือกตั้งอื่น ๆ) เพียงใด
1. ไม่เคยเลย
 2. บางครั้ง
 3. บ่อยครั้ง
 4. ทุกครั้ง
24. ท่านสนใจติดตามข่าวความเคลื่อนไหวทางการเมืองในประเทศจากหนังสือพิมพ์เพียงใด
1. ไม่เคยเลย
 2. บางครั้ง
 3. บ่อยครั้ง
 4. ทุกครั้ง
25. ท่านติดตามฟังข่าวการเมืองจากวิทยุหรือโทรทัศน์บ้างหรือไม่
1. ไม่เคยเลย
 2. บ้างครั้ง
 3. บ่อยครั้ง
 4. ทุกครั้ง

26. ปกติท่านชอบคุย ชอบฟัง หรืออดใจฟังปัญหาการเมืองกับคนที่ท่านรู้จักเพียงใด
1. ไม่เคยเลย
 2. บางครั้ง
 3. บ่อยครั้ง
 4. ทุกครั้ง
27. ปกติท่านติดตามการทำงานของคณะเทศมนตรีและสภาเทศบาลในเทศบาลของท่านบ้างหรือไม่
1. ไม่เคยเลย
 2. บางครั้ง
 3. บ่อยครั้ง
 4. ทุกครั้ง
28. ท่านเคยอดใจฟังวิพากษ์วิจารณ์ผู้คุยกับคนรู้จักถึงการดำเนินงานหรือการบริหารงานของเทศบาลเพียงใด
1. ไม่เคยเลย
 2. บางครั้ง
 3. บ่อยครั้ง
 4. ทุกครั้ง
29. เมื่อท่านพบปะกับผู้หนึ่งผู้ใด ที่ดำรงตำแหน่งคณะเทศมนตรี หรือสมาชิกสภาเทศบาลของท่าน ท่านเคยพูดคุยสอบถามถึงการทำงานของเทศบาลเพียงใด
1. ไม่เคยเลย
 2. บางครั้ง
 3. บ่อยครั้ง
 4. ทุกครั้ง
30. เมื่อครั้งเลือกตั้งสมาชิกสภาเทศบาลที่ท่านมาครั้งล่าสุด ท่านได้เข้ามีส่วนร่วมในระบับใด
1. ไม่สนใจเลยเพราะไม่ใช่ธุระ
 2. ระบับอยู่นอกเหตุการณ์ (คือ สนใจบ้างเพื่อให้ความเป็นไปเกี่ยวกับการเลือกตั้งของเทศบาลเถรา ๆ)
 3. ระบับสังเกตการณ์ (คือ เพียงแต่ติดตามความเคลื่อนไหวเกี่ยวกับการเลือกตั้งของเทศบาลอย่างใกล้ชิด)
 4. ระบับปฏิบัติการ (คือ ต้องการเข้าไปมีส่วนร่วมอย่างใกล้ชิด เช่น สมัครรับเลือกตั้ง เป็นหัวหน้าแผนหรือผู้ช่วยหาเสียงให้กับผู้สมัคร)

ตอนที่ 4

- ✓ 31. หากท่านจะเสนอแนะหรือออกความคิดเห็นเกี่ยวกับการดำเนินงานหรือการบริหารงานของเทศบาลแล้ว เทศบาลคงจะให้ความสำคัญกับความคิดเห็นของท่านมาก
- | | |
|----------------------|-------------------------|
| 1. เห็นด้วยอย่างยิ่ง | 4. ไม่เห็นด้วย |
| 2. เห็นด้วย | 5. ไม่เห็นด้วยอย่างยิ่ง |
| 3. ไม่มีความเห็น | |
32. ท่านคิดว่า ทุกครั้งที่เทศบาลจะดำเนินงานหรือบริหารงานต่าง ๆ เทศบาลจะไม่สนใจว่าท่านจะคิดหรือมีท่าทีอย่างไรต่อเทศบาล
- | | |
|----------------------|-------------------------|
| 1. เห็นด้วยอย่างยิ่ง | 4. ไม่เห็นด้วย |
| 2. เห็นด้วย | 5. ไม่เห็นด้วยอย่างยิ่ง |
| 3. ไม่มีความเห็น | |
33. การไปออกเสียงเลือกตั้งสมาชิกสภาเทศบาลมีวิธีการที่สำคัญที่สุดในการมีอิทธิพลต่อการวางนโยบายหรือการดำเนินงานของเทศบาล
- | | |
|----------------------|-------------------------|
| 1. เห็นด้วยอย่างยิ่ง | 4. ไม่เห็นด้วย |
| 2. เห็นด้วย | 5. ไม่เห็นด้วยอย่างยิ่ง |
| 3. ไม่มีความเห็น | |
34. การลงคะแนนเสียงเลือกตั้งสมาชิกสภาเทศบาลเป็นวิธีการเดียวเท่านั้นที่ท่านจะสามารถมีสิทธิมีเสียงต่อการดำเนินงานของเทศบาล
- | | |
|----------------------|-------------------------|
| 1. เห็นด้วยอย่างยิ่ง | 4. ไม่เห็นด้วย |
| 2. เห็นด้วย | 5. ไม่เห็นด้วยอย่างยิ่ง |
| 3. ไม่มีความเห็น | |
35. การเลือกตั้ง
- ถ้าได้ลงคะแนนแล้ว ท่านจะเข้าใจ

- ✓ 35. การเมืองท้องถิ่นระดับเทศบาลและการบริหารงานของเทศบาล นับเป็น
เรื่องที่สุดซับซ้อนเกินกว่าที่ท่านจะเข้าใจ
1. เห็นด้วยอย่างยิ่ง
 2. เห็นด้วย
 3. ไม่มีความเห็น
 4. ไม่เห็นด้วย
 5. ไม่เห็นด้วยอย่างยิ่ง
36. การออกเสียงเลือกตั้งสมาชิกสภาเทศบาล หรือการเลือกตั้งในระดับชาติก็ตาม
การที่ท่านจะไปออกเสียงเลือกตั้งหรือไม่ไปก็ไม่มีความสำคัญอะไร เพราะ
ผู้มีสิทธิออกเสียงอื่น ๆ เขาไปกันมากมายอยู่แล้ว
1. เห็นด้วยอย่างยิ่ง
 2. เห็นด้วย
 3. ไม่มีความเห็น
 4. ไม่เห็นด้วย
 5. ไม่เห็นด้วยอย่างยิ่ง
- ✓ 37. ท่านรู้สึกว่าการมีส่วนร่วมของผูกพันกับการดำเนินงานของเทศบาลของท่านมาก
1. เห็นด้วยอย่างยิ่ง
 2. เห็นด้วย
 3. ไม่มีความเห็น
 4. ไม่เห็นด้วย
 5. ไม่เห็นด้วยอย่างยิ่ง
- ✓ 38. การแก้ไขระเบียบกฎเกณฑ์ กฎหมายหรือเทศบัญญัติของเทศบาลที่ไม่ถูกต้อง
หรือไม่ยุติธรรมนั้นเป็นสิ่งที่จะต้องกระทำ
1. เห็นด้วยอย่างยิ่ง
 2. เห็นด้วย
 3. ไม่มีความเห็น
 4. ไม่เห็นด้วย
 5. ไม่เห็นด้วยอย่างยิ่ง
39. เมื่อก่อนจะใช้เวลาพยายามอย่างไรก็ไม่สามารถแก้ไขกฎหมายหรือเทศบัญญัติ
ของเทศบาลที่ไม่ถูกต้องหรือไม่ยุติธรรมได้สำเร็จแน่
1. เห็นด้วยอย่างยิ่ง
 2. เห็นด้วย
 3. ไม่มีความเห็น
 4. ไม่เห็นด้วย
 5. ไม่เห็นด้วยอย่างยิ่ง

ตอนที่ 5

40. การเลือกตั้งสมาชิกสภาเทศบาลในเทศบาลของท่าน เป็นสิทธิที่ท่านจะทำหรือไม่
หากได้ เพราะมีข้อหน้าที่สำคัญของพลเมืองแต่อย่างใด
- | | |
|----------------------|-------------------------|
| 1. เห็นด้วยอย่างยิ่ง | 4. ไม่เห็นด้วย |
| 2. เห็นด้วย | 5. ไม่เห็นด้วยอย่างยิ่ง |
| 3. ไม่มีความเห็น | |
41. เราควรปล่อยให้การบริหารงานของเทศบาลเป็นเรื่องของเจ้าหน้าที่เทศบาล
โดยสิทธิ์ขาด เราไม่ควรเข้าไปก้าวกายแม้แต่การวิพากษ์วิจารณ์หรือแสดง
ความคิดเห็น
- | | |
|----------------------|-------------------------|
| 1. เห็นด้วยอย่างยิ่ง | 4. ไม่เห็นด้วย |
| 2. เห็นด้วย | 5. ไม่เห็นด้วยอย่างยิ่ง |
| 3. ไม่มีความเห็น | |
42. การเลือกตั้งสมาชิกสภาเทศบาลจะไม่ค่อยมีความสำคัญมากนัก หากรู้ว่า
ผู้สมัครหรือกลุ่มผู้สมัครที่ท่านชอบจะแพ้แน่ ๆ
- | | |
|----------------------|-------------------------|
| 1. เห็นด้วยอย่างยิ่ง | 4. ไม่เห็นด้วย |
| 2. เห็นด้วย | 5. ไม่เห็นด้วยอย่างยิ่ง |
| 3. ไม่มีความเห็น | |
43. การเลือกตั้งในระดับเทศบาล นั้นมีความสำคัญเท่า ๆ กับการเลือกตั้ง
สมาชิกสภาผู้แทนราษฎรในระดับชาติ
- | | |
|----------------------|-------------------------|
| 1. เห็นด้วยอย่างยิ่ง | 4. ไม่เห็นด้วย |
| 2. เห็นด้วย | 5. ไม่เห็นด้วยอย่างยิ่ง |
| 3. ไม่มีความเห็น | |

44. หากเราไม่สนใจว่า ผลการเลือกตั้งจะเป็นเช่นไร (ใครจะได้เป็นสมาชิกสภาเทศบาลหรือไม่ก็ทานไม่ถือคร่อนแล้ว) เราก็คงไม่คิดจะไปออกเสียงเลือกตั้ง
- | | |
|----------------------|-------------------------|
| 1. เห็นด้วยอย่างยิ่ง | 4. ไม่เห็นด้วย |
| 2. เห็นด้วย | 5. ไม่เห็นด้วยอย่างยิ่ง |
| 3. ไม่มีความเห็น | |
45. ข้าราชการหรือประชาชนต่างก็มีฐานะเท่าเทียมกันในการกำหนดนโยบายหรือเขาเกี่ยวข้องกับผูกพันกับการดำเนินงานของเทศบาล
- | | |
|----------------------|-------------------------|
| 1. เห็นด้วยอย่างยิ่ง | 4. ไม่เห็นด้วย |
| 2. เห็นด้วย | 5. ไม่เห็นด้วยอย่างยิ่ง |
| 3. ไม่มีความเห็น | |
46. ธุรกิจหรืองานที่สำคัญอื่น ๆ ของท่าน มีความสำคัญมากกว่าการไปออกเสียงเลือกตั้งในวันออกเสียงเลือกตั้ง
- | | |
|----------------------|-------------------------|
| 1. เห็นด้วยอย่างยิ่ง | 4. ไม่เห็นด้วย |
| 2. เห็นด้วย | 5. ไม่เห็นด้วยอย่างยิ่ง |
| 3. ไม่มีความเห็น | |
47. เทศบาล เป็นหน่วยการปกครองที่ไม่มีความจำเป็นอันใดเลย เพราะมาซ้ำซ้อนกับจังหวัดและอำเภอ ซึ่งมีบทบาทในการพัฒนาการเมืองการปกครองอยู่แล้ว
- | | |
|----------------------|-------------------------|
| 1. เห็นด้วยอย่างยิ่ง | 4. ไม่เห็นด้วย |
| 2. เห็นด้วย | 5. ไม่เห็นด้วยอย่างยิ่ง |
| 3. ไม่มีความเห็น | |
48. การพัฒนาการปกครองแบบเทศบาลหรือการพัฒนาระบอบประชาธิปไตยอื่นใดนั้นมีความสำคัญน้อยกว่าปัญหาของชาติอย่างอื่น ๆ ที่จะต้องเร่งแก้ไข
- | | |
|----------------------|-------------------------|
| 1. เห็นด้วยอย่างยิ่ง | 4. ไม่เห็นด้วย |
| 2. เห็นด้วย | 5. ไม่เห็นด้วยอย่างยิ่ง |
| 3. ไม่มีความเห็น | |

ข้อที่ 6

49. เจ้าหน้าที่ของเทศบาลใช้เงินภาษีอากรของประชาชนสู่ฎเปล่าประโยชน์เป็นจำนวนมาก
1. เห็นด้วยอย่างยิ่ง
 2. เห็นด้วย
 3. ไม่มีความเห็น
 4. ไม่เห็นด้วย
 5. ไม่เห็นด้วยอย่างยิ่ง
50. รัฐบาลและเจ้าหน้าที่ที่เกี่ยวข้องมีความกระตือรือร้นที่จะพัฒนาการปกครองท้องถิ่นแบบเทศบาลให้เป็นการปกครองตนเองโดยเร็วที่สุด
1. เห็นด้วยอย่างยิ่ง
 2. เห็นด้วย
 3. ไม่มีความเห็น
 4. ไม่เห็นด้วย
 5. ไม่เห็นด้วยอย่างยิ่ง
51. เจ้าหน้าที่เทศบาลยอมคำนึงถึงผลประโยชน์ของประชาชนมากกว่าผลประโยชน์ส่วนตัวหรือพรรคพวกของตัวเอง
1. เห็นด้วยอย่างยิ่ง
 2. เห็นด้วย
 3. ไม่มีความเห็น
 4. ไม่เห็นด้วย
 5. ไม่เห็นด้วยอย่างยิ่ง
52. เจ้าหน้าที่ของเทศบาลส่วนใหญ่มิใช่เป็นคนฉลาดเฉลียวพอที่จะบริหารงานเทศบาลของท่านได้ดีเท่าใดนัก
1. เห็นด้วยอย่างยิ่ง
 2. เห็นด้วย
 3. ไม่มีความเห็น
 4. ไม่เห็นด้วย
 5. ไม่เห็นด้วยอย่างยิ่ง

53. เจ้าหน้าที่ของเทศบาลส่วนใหญ่มีเล่ห์เหลี่ยมและขาดความรับผิดชอบ จึงไม่ควรไว้วางใจมากนัก
1. เห็นด้วยอย่างยิ่ง
 2. เห็นด้วย
 3. ไม่มีความเห็น
 4. ไม่เห็นด้วย
 5. ไม่เห็นด้วยอย่างยิ่ง
54. มั่นใจได้เลยว่าเทศบาลของท่านจะปฏิบัติหน้าที่อย่างถูกต้องตามสิทธิและหน้าที่ของเทศบาลอันพึงกระทำทุกประการ
1. เห็นด้วยอย่างยิ่ง
 2. เห็นด้วย
 3. ไม่มีความเห็น
 4. ไม่เห็นด้วย
 5. ไม่เห็นด้วยอย่างยิ่ง
55. เทศบาลของท่านอาจมุ่งบริการรับใช้เฉพาะกลุ่มคนส่วนน้อย ซึ่งไม่ค่อยตรงกับความต้องการของคนส่วนใหญ่เท่าใดนักก็ได้
1. เห็นด้วยอย่างยิ่ง
 2. เห็นด้วย
 3. ไม่มีความเห็น
 4. ไม่เห็นด้วย
 5. ไม่เห็นด้วยอย่างยิ่ง
56. การบริหารงานและการปฏิบัติงานของเทศบาลของท่านจะไม่สามารถแก้ปัญหาสำคัญ ๆ อันเกี่ยวข้องกับประชาชนในเทศบาลได้นัก
1. เห็นด้วยอย่างยิ่ง
 2. เห็นด้วย
 3. ไม่มีความเห็น
 4. ไม่เห็นด้วย
 5. ไม่เห็นด้วยอย่างยิ่ง
57. เชื่อว่าเทศบาลของท่านจะปฏิบัติงานที่สำคัญ ๆ เพื่อการบริการประชาชนส่วนใหญ่ในเทศบาลได้อย่างไม่มีที่ตำหนิได้
1. เห็นด้วยอย่างยิ่ง
 2. เห็นด้วย
 3. ไม่มีความเห็น
 4. ไม่เห็นด้วย
 5. ไม่เห็นด้วยอย่างยิ่ง

58. การติดตามการปฏิบัติงานของเทศบาลอย่างใกล้ชิด นับว่าเป็นสิ่งจำเป็น
1. เห็นด้วยอย่างยิ่ง
 2. เห็นด้วย
 3. ไม่มีความเห็น
 4. ไม่เห็นด้วย
 5. ไม่เห็นด้วยอย่างยิ่ง



ศูนย์วิทยพัชกร
จุฬาลงกรณ์มหาวิทยาลัย



๒๖

ประวัติผู้เขียน

นายสมพงษ์ บุญประดิษฐ์ ผู้เขียนวิทยานิพนธ์เล่มนี้ เกิดเมื่อวันที่ ๒๖ เมษายน พ.ศ. ๒๔๘๘ ที่อำเภอไชโย จังหวัดอ่างทอง สำเร็จการศึกษาระดับปริญญาตรี (รัฐศาสตรบัณฑิต) จากคณะรัฐศาสตร์ จุฬาลงกรณ์มหาวิทยาลัย เมื่อปีการศึกษา ๒๕๒๑ ระหว่างที่ศึกษาอยู่ในระดับปริญญาตรีได้รับพระราชทานทุนสนับสนุนการศึกษา "ทุนภูมิพล" ต่อเนื่องกันเมื่อปีการศึกษา ๒๕๑๘, ๒๕๒๐ และ ๒๕๒๑ ตามลำดับ

ในปีการศึกษา ๒๕๒๒ ได้เข้าศึกษาต่อในระดับปริญญาโท ที่บัณฑิตวิทยาลัย ภาควิชาการปกครอง จุฬาลงกรณ์มหาวิทยาลัย ระหว่างศึกษาได้รับทุนสนับสนุนการศึกษา ดังนี้คือ ทุนศาสตราจารย์ บุญชนะ - คุณหญิงแส อัครถาวร และทุนราชกรีฑาสโมสร ตามลำดับ

ปัจจุบันรับราชการในสังกัดกรมการปกครอง กระทรวงมหาดไทย ตำแหน่ง ปลัดอำเภอ (เจ้าพนักงานปกครอง ๓) อำเภอศรีราชา จังหวัดชลบุรี.

ศูนย์วิทยทรัพยากร
จุฬาลงกรณ์มหาวิทยาลัย