

สภาพทั่ว ๆ ไปของคณะครุศาสตร์

เพื่อให้เห็นภาพรวมของคณะครุศาสตร์ จุฬาลงกรณ์มหาวิทยาลัย การจะวิเคราะห์ ชุมชนตามแนวคิดที่ผู้วิจัยนำมาเป็นกรอบในการวิเคราะห์ จำเป็นต้องทราบปฏิสัมพันธ์ของระบบหรือ สถาบัน องค์การต่าง ๆ ในคณะครุศาสตร์ก่อน เพื่อให้เข้าใจความสัมพันธ์ซับซ้อนทั้งในตัวระบบเอง และระหว่างระบบเหล่านั้น เกิดความเข้าใจในด้านโครงสร้างของคณะครุศาสตร์ อันได้แก่ระบบ การบริหารงาน ความสัมพันธ์กันระหว่างบัณฑิตวิทยาลัย บัณฑิตศึกษาประจำคณะฯ คณะกรรมการ บ.18 ของภาควิชา อาจารย์ที่ปรึกษา นิสิต และลักษณะทางสังคมของประชากรที่ศึกษา เพื่อ ความเข้าใจสิ่งต่าง ๆ ดังนั้นจำเป็นต้องรู้สภาพพื้นที่และลักษณะทั่ว ๆ ไปให้ดีกว่า การวิจัยครั้งนี้ได้ สืบหาข้อมูลพื้นฐานและทำแผนที่แสดงบริเวณที่ตั้ง ประกอบในการวิเคราะห์ข้อมูลนักศึกษา ดังนี้

คณะครุศาสตร์ตั้งอยู่บนถนนพญาไทด้านทิศตะวันตก ด้านทิศเหนือติดกับบัณฑิตวิทยาลัย ด้านทิศใต้ติดกับคณะนิเทศศาสตร์ ด้านทิศตะวันตกติดกับโรงเรียนสาธิตจุฬาลงกรณ์มหาวิทยาลัย ฝั่งประถม ทิศตะวันออกติดถนนพญาไทตรงข้ามกับคณะวิทยาศาสตร์ คณะครุศาสตร์สามารถ เข้าได้หลายทาง ถ้ามาทางถนนพญาไททางด้านทิศเหนือ จะผ่านศูนย์การค้ามาบุญครองประมาณ 800 เมตร ก่อนถึงคณะครุศาสตร์จะสังเกตเห็นศูนย์อิวส์คอมพิวเตอร์ คณะวิศวกรรมศาสตร์และ สำนักทะเบียนของจุฬาลงกรณ์มหาวิทยาลัยทางด้านขวามือ ซึ่งอาจจะเข้าทางประตูด้านหน้าของ สำนักทะเบียนก็ได้ หรือจะเข้าประตูถัดมาที่ติดกับหน่วยอนามัยจุฬาลงกรณ์ นอกจากนั้นอาจเข้า ประตูถัดต่อไปอีกติดกับคณะนิเทศศาสตร์ก็ได้เช่นกัน ซึ่งถ้าเข้าประตูนี้ จะพบป้ายคณะครุศาสตร์และ จะเป็นด้านหน้าของคณะครุศาสตร์ (ดูรายละเอียดจากแผนผังประกอบ)

สภาพทั่วไปของคณะครุศาสตร์

คณะครุศาสตร์เป็นคณะหนึ่งของจุฬาลงกรณ์มหาวิทยาลัยที่มีนิสิตมากที่สุด จัดการเรียน การสอนทั้งระดับปริญญาบัณฑิตและบัณฑิตศึกษา รับผิดชอบนิสิตทั้งหมด จำนวน 2,313 คน แยกเป็นระดับปริญญาตรี จำนวน 1,188 คน และนิสิตระดับบัณฑิตศึกษา จำนวน 1,125 คน (เป็นนิสิตระดับมหาบัณฑิตที่เรียนเต็มเวลา จำนวน 872 คน เป็นนิสิตระดับมหาบัณฑิตที่เรียน นอกเวลา จำนวน 134 คน และเป็นนิสิตระดับคุรุบัณฑิต 119 คน) (บัณฑิตวิทยาลัย :

สำรวจถึงวันที่ 15 ส.ค.2536) ในระดับปริญญาบัณฑิตนั้นทางคณะครุศาสตร์เปิดทำการสอนทั้งหมด 5 สาขาวิชา ระดับบัณฑิตศึกษาประกอบด้วยหลักสูตรปริญญาโทบัณฑิตซึ่งเปิดทั้งหมด 11 ภาควิชา แยกเป็น 23 สาขาวิชา โดยเปิดสอน 2 หลักสูตร คือ หลักสูตรครุศาสตรมหาบัณฑิตและ ศิลปศาสตรมหาบัณฑิต และปริญญาคุชฎีบัณฑิต 8 สาขาวิชา (ดูรายละเอียดจากตารางที่ 7) โดย อาจารย์ผู้สอนไม่ได้แยกขาดจากกัน

ตารางที่ 7 แสดงการจัดการศึกษาของคณะครุศาสตร์ จุฬาลงกรณ์มหาวิทยาลัย ปีการศึกษา 2537

ครุศาสตร์บัณฑิต (ค.บ.)	ครุศาสตรมหาบัณฑิต (ค.ม.)	ศิลปศาสตรมหาบัณฑิต (ศศ.ม.)	ครุศาสตร์คุชฎีบัณฑิต (ค.ค.)
1. การศึกษาปฐมวัย	1. พื้นฐานการศึกษา	1. จิตวิทยาการศึกษา	1. หลักสูตรและการสอน
2. ประถมศึกษา	2. วิจัยการศึกษา	2. จิตวิทยาพัฒนาการ	2. การวัดและประเมินผล
3. มัธยมศึกษา	3. สถิติการศึกษา	3. จิตวิทยาสังคม	การศึกษา
4. การสอนวิชาเอก	4. การวัดและประเมินผล		3. ผลศึกษา
- ดนตรี	การศึกษา		4. บริหารการศึกษา
- ธุรกิจ	5. ประถมศึกษา		5. จิตวิทยาการศึกษา
- ผลศึกษา	6. การศึกษาปฐมวัย		6. อุดมศึกษา
- สุขศึกษา	7. การสอนภาษาไทย		7. พัฒนศึกษา
- ศิลปศึกษา	8. การสอนภาษาอังกฤษ		8. เทคโนโลยีทางการศึกษา
5. การศึกษานอกระบบโรงเรียน	9. การสอนสังคมศึกษา		
	10. การศึกษาคณิตศาสตร์		
	11. การศึกษาวิทยาศาสตร์	16. จิตวิทยาการศึกษา	
	12. ผลศึกษา	17. โสตทัศนศึกษา	
	13. สุขศึกษา	18. ศิลปศึกษา	
	14. บริหารการศึกษา	19. อุดมศึกษา	
	15. นิเทศการศึกษาและพัฒนาหลักสูตร	20. การศึกษานอกระบบโรงเรียน	

แผนผังแสดงบริเวณที่ตั้งของคณะครุศาสตร์
จุฬาลงกรณ์มหาวิทยาลัย

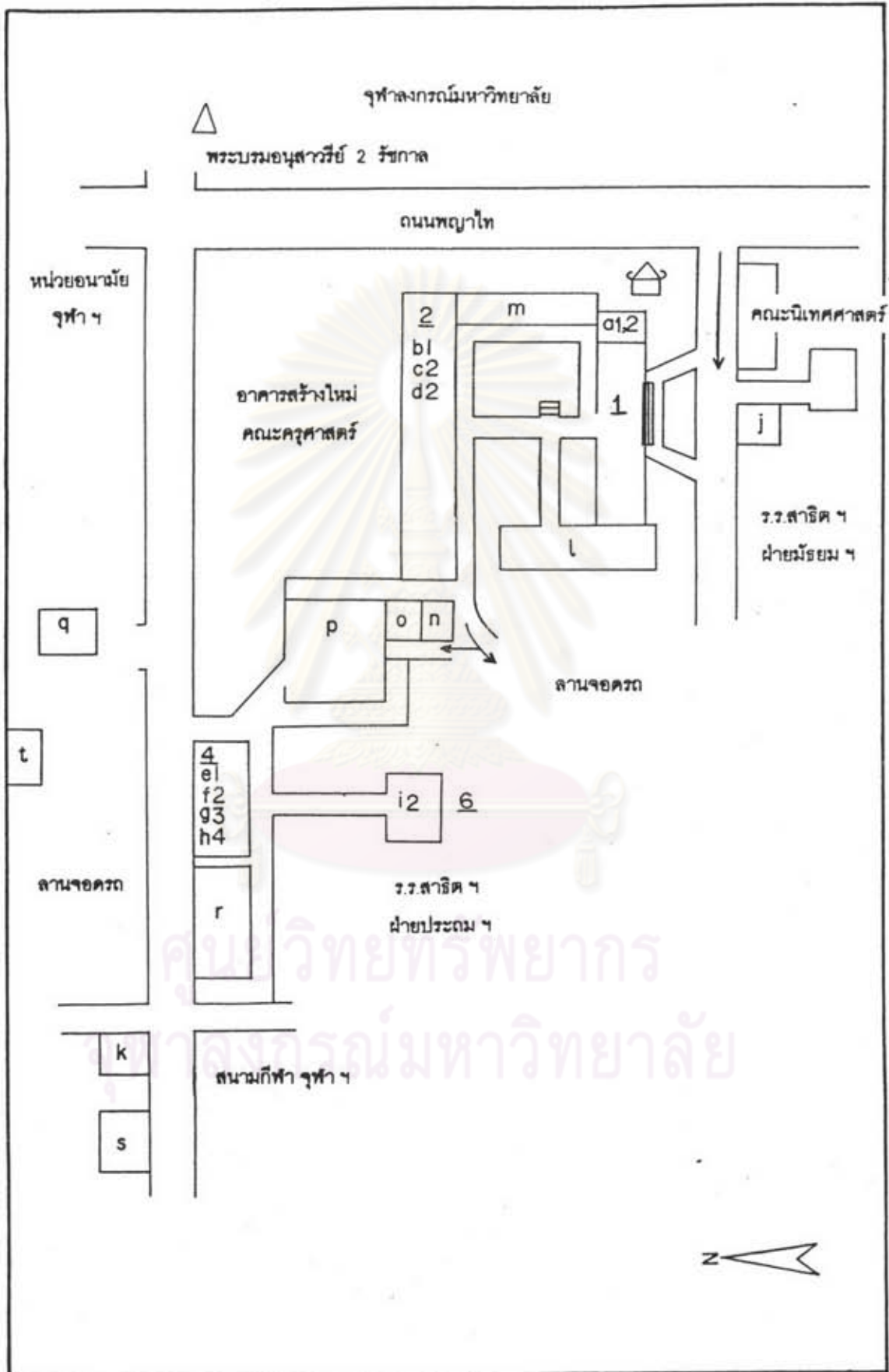

แผนผังแสดงบริเวณที่ตั้งของคณะครุศาสตร์ จุฬาลงกรณ์มหาวิทยาลัย

ที่ตั้งภาควิชา

ตึก 1 ประกอบด้วย

a 1,2 ภาควิชาบริหารการศึกษา (ชั้น 1, 2)

ตึก 2 ประกอบด้วย

b 1 ภาควิชาวิจัยการศึกษา (ชั้น 1)

c 2 ภาควิชาจิตวิทยาการศึกษา (ชั้น 2)

d 2 ภาควิชาสารัตถศึกษา (ชั้น 2)

ตึก 4 ประกอบด้วย

e 1 ภาควิชาประถมศึกษา (ชั้น 1)

f 2 ภาควิชามัธยมศึกษา (ชั้น 2)

g 3 ภาควิชาการศึกษานอกโรงเรียน (ชั้น 3)

h 4 ภาควิชาโสตทัศนศึกษา (ชั้น 4)

ตึก 6 ประกอบด้วย

i 3 ภาควิชาอุดมศึกษา (ชั้น 3)

ตึกภาควิชาศิลปศึกษา (j)

ตึกภาควิชาพลศึกษา (k)

อาคารประกอบ

ห้องสมุดคณะครุศาสตร์ (l)

ห้องสัมมนา (m)

ห้องอาหารคณาจารย์คณะครุศาสตร์ (n)

ห้องกิจกรรมนิสิตปริญญาตรีคณะครุศาสตร์ (o)

ห้องอาหารคณะครุศาสตร์ (p)

บัณฑิตวิทยาลัย (q)

โรงเรียนสาธิตฝ่ายประถมฯ (r)

สนามกีฬาในร่ม (s)

วิทยบริการ (t)

แผนภูมิที่ 3 แสดงโครงสร้างการบริหารคณะครุศาสตร์

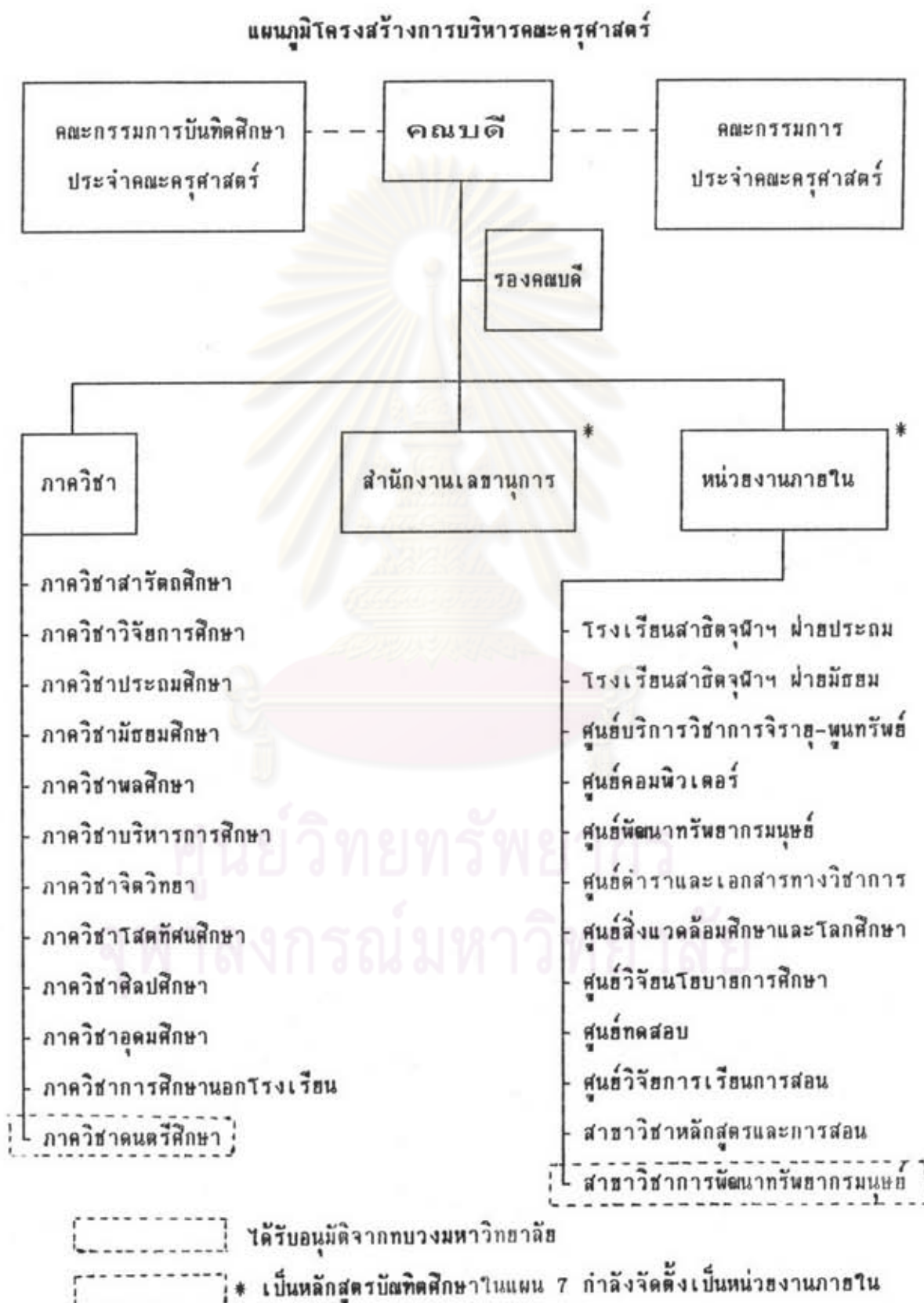

คณะครุศาสตร์ จุฬาลงกรณ์มหาวิทยาลัย มีจุดมุ่งหมายหลักที่สำคัญในการผลิตบัณฑิตทางครุศาสตร์ที่มีมาตรฐานทางวิชาการในระดับสูง เป็นผู้นำทางวิชาการ เป็นผู้บุกเบิกการแสวงหาแนวคิดใหม่ รู้จักคิดวิเคราะห์ ค้นคว้าแก้ปัญหา เพื่อเป็นบุคลากรทางการศึกษาที่มีประสิทธิภาพ สามารถเผยแพร่วิชาการในสาขาของตนได้ อีกทั้งเป็นผู้ที่มีคุณธรรมและจรรยาบรรณในวิชาชีพแห่งตน โดยมีโครงสร้างระบบการบริหารภายในคณะครุศาสตร์ (ดังแผนภูมิที่ 3)

ในส่วนของคณะกรรมการบัณฑิตศึกษาประจำคณะครุศาสตร์

จากแผนภูมิที่ 3 จะเห็นว่าโครงสร้างระบบการบริหารภายในคณะครุศาสตร์ อาจารย์บัณฑิตศึกษา สังกัดอยู่กับภาควิชา ต้องทำหน้าที่ในฐานะอาจารย์สอนในวิชาของภาควิชา ทั้งวิชาในระดับปริญญาตรีและระดับบัณฑิตศึกษา เป็นการเพิ่มภาระหน้าที่ต่ออาจารย์บัณฑิตศึกษา นอกจากนั้นยังมีอาจารย์ส่วนหนึ่งต้องรับผิดชอบในโครงการพิเศษของคณะครุศาสตร์อีก จากจำนวนอาจารย์ทั้งหมดในคณะครุศาสตร์ จำนวน 200 คน (ไม่รวมอาจารย์โรงเรียนสาธิตฯ) เป็นอาจารย์บัณฑิตศึกษา จำนวน 131 คน เห็นว่ามีอาจารย์จำนวนเพียง 69 คน ไม่ได้รับผิดชอบการเรียนการสอนระดับบัณฑิตศึกษา อาจารย์บัณฑิตศึกษาที่รับผิดชอบนิสิตบัณฑิตศึกษาถึง 1,125 คน คิดเป็นสัดส่วน อาจารย์-นิสิต (1 ต่อ 8.6) ซึ่งเป็นจำนวนที่สูง แต่ภาควิชาได้แต่งตั้งอาจารย์รับผิดชอบในเรื่องเกี่ยวกับการเสนอโครงการเสนอวิทยานิพนธ์ ดังนี้

คณะกรรมการพิจารณา บ.18 ของภาควิชา เป็นคณะกรรมการชุดที่สำคัญที่สุดในการดูแลและพัฒนาโครงการเสนอวิทยานิพนธ์ ทั้งในด้านเนื้อหา วิธีการวิจัยและภาษา คณะกรรมการนั้นภาควิชาจะแต่งตั้งจากอาจารย์ในภาควิชาเป็นกรรมการ และผู้ประสานงานบัณฑิตประจำคณะฯ ของตนเอง

คณะกรรมการผู้ประสานงานบัณฑิต มีหน้าที่ รับผิดชอบภารกิจด้านการประสานงาน ทะเบียนนิสิต ตารางสอนตารางสอบ ประสานงานอาจารย์ที่ปรึกษา ห้องสมุด การบริการ สื่อการศึกษา โทรทัศนการศึกษา การจัดประสบการณ์วิชาชีพ การพัฒนาหลักสูตรและการสอน และงานอื่น ๆ ที่คณะนิมอบหมายเช่น ติดต่อประสานงานกับคณะกรรมการพิจารณา บ.18 ของภาควิชา < ๔ ประกอบด้วยรองคณบดีฝ่ายบัณฑิตศึกษาเป็นประธานกรรมการและอาจารย์ที่ภาควิชาแต่งตั้งภาควิชาละ 1 คนเป็นกรรมการ และผู้ช่วยเลขานุการศึกษามายบริหาร เป็นกรรมการและเลขานุการ ผู้ช่วยเลขานุการบัณฑิตศึกษามายวิชาการ เป็นกรรมการและผู้ช่วยเลขานุการ

คณะกรรมการบัณฑิตศึกษาประจำคณะครุศาสตร์ มีหน้าที่ดูแลประสานงานด้านวิชาการ และการบริหารงานในระดับบัณฑิตศึกษาของคณะครุศาสตร์ ประสานงานการดำเนินงานกับบัณฑิต

วิทยาลัยเพื่อรับนโยบายและแนวปฏิบัติ รวมทั้งประสานงานกับภาควิชาในคณะครุศาสตร์ที่เปิดสอน สาขาวิชาในระดับบัณฑิตศึกษา โดยเฉพาะการประชุมเพื่อพิจารณาโครงการเสนอวิทยานิพนธ์ต่อ จากคณะกรรมการ บ.18 ของภาควิชา โดยพิจารณาถึงความตรงในสาขาวิชาและไม่ซ้ำซ้อน ระหว่างสาขาวิชา ความเป็นสากลของวิชาเฉพาะ (technical terms) ทั้งภาษาไทยและ ภาษาอังกฤษ ให้ความช่วยเหลือระหว่างสาขาวิชา/ภาควิชาและคณะฯ/ทั้งในลักษณะของข้อเสนอ โครงการร่วมระหว่างภาควิชาและโครงการช่วยเหลือจากคณะฯ เพื่อสร้างความเข้มแข็งให้สาขา วิชาและความเป็นปึกแผ่นขององค์ความรู้ของแต่ละสาขาวิชา ภาควิชาและคณะครุศาสตร์โดย ภาพรวม กรรมการประกอบด้วยคณบดีเป็นประธานกรรมการโดยตำแหน่ง หัวหน้าภาควิชาทุก ภาควิชา 11 คน เป็นกรรมการ และอาจารย์ประจำอีก 6 คน เป็นกรรมการผู้ทรงคุณวุฒิและ เลขาธิการบัณฑิตเป็นกรรมการและเลขานุการ

ในส่วนของคณะกรรมการประจำคณะครุศาสตร์

คณะกรรมการประจำคณะครุศาสตร์ มีอำนาจหน้าที่ในการวางแผนนโยบายและแผนงาน วางระเบียบและออกข้อบังคับภายในคณะครุศาสตร์ วางหลักสูตร เสนอการแต่งตั้งบุคคลเข้า ดำรงตำแหน่งทางวิชาการ จัดการสอบไล่และรับปรึกษาให้ความเห็นชอบแก่คณบดี ประกอบด้วย คณบดีเป็นประธาน รองคณบดีฝ่าย 8 คน หัวหน้าภาควิชา 11 คน และอาจารย์ที่ได้จากการ เลือกตั้ง 12 ท่าน เป็นกรรมการและเลขานุการ และรับผิดชอบการศึกษาในระดับปริญญาตรี เป็นส่วนใหญ่

จำนวนบุคลากร

คณะครุศาสตร์มีอัตราบุคลากรประเภทต่าง ๆ คือ มีอาจารย์ จำนวน 389 คน ข้าราชการ จำนวน 64 คน ลูกจ้างประจำ จำนวน 229 คน ลูกจ้างชั่วคราว จำนวน 18 คน (รายงานประจำปี , พฤษภาคม 2536) สามารถจำแนกบุคลากรตามตำแหน่งและ ความภาควิชาต่าง ๆ ได้ ดังนี้ (ดังตารางที่ 8, 9)

ตารางที่ 8 แสดงจำนวนบุคลากรคณะครุศาสตร์ จำแนกตามตำแหน่ง

ตำแหน่ง	จำนวน (คน)		
	ชาย	หญิง	รวม
ศาสตราจารย์	2	5	7
รองศาสตราจารย์	40	69	109
ผู้ช่วยศาสตราจารย์	39	128	167
อาจารย์	42	64	106
ข้าราชการอื่น ๆ	15	49	64
ลูกจ้างประจำเงินงบประมาณ	59	64	123
ลูกจ้างประจำเงินนอกงบประมาณ	28	78	106
ลูกจ้างชั่วคราวเงินนอกงบประมาณ	7	10	17
ลูกจ้างชั่วคราวชาวต่างประเทศ	-	1	1
รวม	232	468	700

ศูนย์วิทยพัชกร
จุฬาลงกรณ์มหาวิทยาลัย

ตารางที่ 9 แสดงจำนวนอาจารย์ทั้งหมดและอาจารย์บัณฑิตศึกษา คณะครุศาสตร์
แยกตามภาควิชา ดังนี้

ภาควิชา	จำนวนอาจารย์ทั้งหมด	อาจารย์บัณฑิตศึกษา
สารัตถศึกษา	43	8
วิจัยการศึกษา	16	14
ประถมศึกษา	23	23
มัธยมศึกษา	21	14
พลศึกษา	24	15
บริหารการศึกษา	12	11
จิตวิทยา	21	16
โสตทัศนศึกษา	13	9
ศิลปศึกษา	11	6
อุดมศึกษา	9	9
การศึกษานอกโรงเรียน	7	6
รวม	200	131

จากตารางที่ 8 และตารางที่ 9 จะพบว่า อัตรากำลังบุคลากรดังกล่าวผู้มีหน้าที่
รับผิดชอบการสอน ได้แก่ บุคลากรตำแหน่ง อาจารย์ ผู้ช่วยศาสตราจารย์ รองศาสตราจารย์
ศาสตราจารย์ โดยบุคลากรกลุ่มนี้จะสามารถสอนในระดับบัณฑิตศึกษาได้ต้องเป็นอาจารย์บัณฑิต
ศึกษาเท่านั้น จากตารางดังกล่าวจะพบว่า อาจารย์ส่วนใหญ่ของแต่ละภาควิชาเป็นอาจารย์
บัณฑิตศึกษา แต่ก็ไม่ได้หมายความว่าอาจารย์บัณฑิตศึกษาจะรับผิดชอบการสอนเฉพาะในระดับ
บัณฑิตศึกษาเท่านั้นแต่ต้องรับผิดชอบการเรียนการสอนในระดับปริญญาบัณฑิตด้วย

จำนวนนิสิต

คณะครุศาสตร์เป็นคณะที่มีนิสิตมากที่สุด มีนิสิตทั้งหมด 2,313 คน เมื่อเปรียบเทียบจำนวนของนิสิตระดับปริญญาบัณฑิต : นิสิตบัณฑิตศึกษา (1,188 : 1,125 / คน) เมื่อเปรียบเทียบแยก ระดับปริญญาตรี : นิสิตปริญญาโท : นิสิตปริญญาตรี คิดเป็นอัตราส่วน 9.9 : 8.5 : 1 จะเห็นว่านิสิตในระดับปริญญาบัณฑิตและบัณฑิตศึกษามีจำนวนใกล้เคียงกัน

ปัจจุบันคณะครุศาสตร์มีจำนวนนิสิตระดับปริญญาโทบัณฑิตทั้งสิ้น 1,006 คน เป็นนิสิตที่เรียนภาคนอกเวลาจำนวน 134 คน (แผน ข.) นิสิตเรียนเต็มเวลา 872 คน (แผน ก.) ในกลุ่มนี้เป็นนิสิตที่เข้าศึกษาในปีการศึกษา 2535 (แผน ก.) จำนวน 279 คน เป็นนิสิตที่ใช้ระเบียบว่าด้วยการศึกษาใหม่ เริ่มใช้ ปีการศึกษา 2535 ซึ่งต้องผ่านการอนุมัติโครงการเสนอวิทยานิพนธ์ภายใน 2 ปีการศึกษา (บัณฑิตวิทยาลัย : สำรวจเมื่อ 15 มิ.ย.2536) คือ ต้องผ่านการอนุมัติโครงการวิทยานิพนธ์ ภายในวันที่ 31 มีนาคม 2537

หลักสูตรการเรียน

สำหรับหลักสูตรการเรียนในแต่ละภาควิชาชั้น ภาควิชาจะเป็นผู้ร่างหลักสูตรโดยผ่านการเห็นชอบจากทบวงมหาวิทยาลัย ซึ่งแต่ละภาควิชาไม่สามารถปรับโครงสร้างใหม่ให้เสร็จทันการเรียนจึงมีโครงสร้างเดิมอยู่ ในแต่ละภาควิชาในคณะครุศาสตร์ส่วนใหญ่จัดการเรียนการสอนในหลักสูตรแผน ก. ที่นิสิตต้องทำวิทยานิพนธ์ นอกจากภาควิชาบริหารการศึกษาเพียงสาขาเดียวที่เปิดสอนในหลักสูตรแผน ข. ที่นิสิตไม่ต้องทำวิทยานิพนธ์ มีจำนวนหน่วยกิตรวมตลอดหลักสูตรไม่น้อยกว่า 48 หน่วยกิต เป็นหน่วยกิตรายวิชาเรียน 36 หน่วยกิต โดยแยกเป็นวิชาบังคับร่วม 9 หน่วยกิต วิชาบังคับเฉพาะ 10 หน่วยกิต วิชาเลือก 9 หน่วยกิต และจำนวนหน่วยกิตวิทยานิพนธ์ 12 หน่วยกิต สำหรับนิสิตที่ไม่ได้สำเร็จปริญญาตรีทางการศึกษาจะต้องเรียนรายวิชา 417609 พื้นฐานการศึกษาทางจิตวิทยา 3 (3-0-9) ทั้งนี้โดยมีนับหน่วยกิต ซึ่งในการลงทะเบียนเรียนแต่ละภาคเรียนนิสิตสามารถลงทะเบียนได้ไม่เกิน 15 หน่วยกิต โดยปกตินิสิตจะลงทะเบียนเรียนวิชาต่าง ๆ (Course work) เสร็จภายใน 3 ภาคเรียนแรกและทำวิทยานิพนธ์ในภาคเรียนที่ 4 การที่บัณฑิตวิทยาลัยออกกฎระเบียบให้นิสิตต้องรับการอนุมัติโครงการเสนอวิทยานิพนธ์ภายใน 2 ปีการศึกษานั้น อาจจะมีผลต่อเวลาในการพัฒนาโครงร่างเสนอวิทยานิพนธ์ได้

ที่ตั้งของภาควิชาต่าง ๆ ในคณะครุศาสตร์

คณะครุศาสตร์ จุฬาลงกรณ์มหาวิทยาลัยประกอบไปด้วยอาคาร 1, 2, 3 (ขณะนี้กำลังก่อสร้าง), 4 และ 6 อาคารภาคศิลปศึกษา อาคารภาควิชาพลศึกษา ในแต่ละอาคารจะจัดเป็นห้องพักอาจารย์ห้องพักนิสิต ห้องเรียน และห้องสนับสนุนการสอนซึ่งเป็นแหล่งเสริมความรู้ บริการการศึกษาที่บริการแก่นิสิต เช่น ห้องสมุดของคณะครุศาสตร์, หน่วยบริการสื่อการศึกษา, ศูนย์คอมพิวเตอร์ คณะครุศาสตร์ และหน่วยผลิตเอกสาร คณะครุศาสตร์ ประกอบในอาคารต่าง ๆ เป็นต้น

อาคาร 1

ประกอบด้วยสำนักงานฝ่ายวิจัย คณะครุศาสตร์ ซึ่งเป็นศูนย์กลางรวบรวมแหล่งทุนและทรัพยากรและจัดสรรทุนที่เกี่ยวกับการวิจัย รวบรวมเผยแพร่ข้อมูลและข่าวสารการวิจัยของคณะครุศาสตร์ ตลอดจนให้บริการปรึกษาการวิจัย หน่วยงานที่อยู่ในความรับผิดชอบของฝ่ายวิจัยมี 3 หน่วย คือ

- 1) ศูนย์บริการงานวิจัยทางครุศาสตร์
- 2) ศูนย์วิจัยการเรียนการสอน และ
- 3) ศูนย์ทดสอบ

ฝ่ายวางแผนและพัฒนารับผิดชอบต่อภารกิจด้านนโยบาย แผนและการงบประมาณ การจัดระบบสารสนเทศ เพื่อการบริหาร การวิจัยสถาบัน การจัดทำแผนแม่บทและรายงานประจำปี การประสานงานโครงการพิเศษ และงานอื่น ซึ่งคณบดีมอบหมาย สำหรับฝ่ายวิจัยรับผิดชอบต่อภารกิจด้านการบริการทุนวิจัย การพัฒนาแผนงานและโครงการวิจัย การส่งเสริมความรู้เกี่ยวกับการวิจัย การให้คำปรึกษาด้านการทำวิจัย การติดตามและประเมินผลงานวิจัย การจัดระบบและประชาสัมพันธ์ข้อมูลงานวิจัย การเผยแพร่ผลงานวิจัย การวิจัยการเรียนการสอน การบริการการทดสอบ และงานอื่น ซึ่งคณบดีมอบหมาย และยังเป็นสำนักงานฝ่ายบริหาร ซึ่งรับผิดชอบต่อภารกิจด้านการบริหารงานทั่วไป สารบรรณ การเงินและบัญชี การเจ้าหน้าที่ พัสดุ ประชาสัมพันธ์ ยานยนต์ การประชุมคณะกรรมการประจำคณะ การซ่อมและบำรุงรักษา การ

บริการห้องเรียนและห้องประชุม ส่วน และรักษาความสะอาด รักษาความปลอดภัยและจรรยา
ศูนย์บริการวิชาการจรรยา-พจนทรัพย์ (ระยอง) และงานอื่นซึ่งคณบดีมอบหมาย

ฝ่ายวิชาการ รับผิดชอบภารกิจด้านการประสานงานทะเบียนนิสิต ตารางสอนและ
ตารางสอบประสานงานอาจารย์ที่ปรึกษา ห้องสมุด การบริการสื่อการศึกษา โทรทัศน์ศึกษา
การจัดประสบการณ์วิชาชีพ การพัฒนาหลักสูตรและการสอน การรับนิสิตโครงการพิเศษ การ
พัฒนาการอ่าน การร่วมมือระหว่างสถาบันเพื่อพัฒนาวิชาชีพครู โครงการครุศาสตร์เคลื่อนที่เพื่อ
พัฒนาการศึกษา และงานอื่น ซึ่งคณบดีมอบหมาย

ภาควิชาบริหารการศึกษา

ภาควิชาบริหารการศึกษา เปิดการสอน 2 สาขาวิชาคือ สาขาวิชาบริหารการศึกษา
และสาขาวิชานิติศาสตร์ศึกษาและพัฒนาหลักสูตร รับผิดชอบนิสิตปริญญาโทและปริญญาเอกเท่านั้น
โดยมีนิสิตระดับมหาบัณฑิตที่ต้องรับผิดชอบทั้งหมด 308 คน แยกเป็นสาขาวิชาดังนี้

นิสิตบัณฑิตศึกษา(ระดับมหาบัณฑิต)	สาขาบริหารการศึกษา	จำนวน	97	คน	
"	สาขานิติศาสตร์ศึกษา	จำนวน	57	คน	
"	(ระดับคุณวุฒิปบัณฑิต)	สาขาบริหารการศึกษา	จำนวน	20	คน
นิสิตบัณฑิตศึกษา(ภาคนอกเวลา)	สาขาบริหารการศึกษา	จำนวน	134	คน	
	รวมทั้งสิ้น	จำนวน	<u>308</u>	คน	

ภาควิชาบริหารมีคณาจารย์ประจำภาควิชา 12 คน เป็นอาจารย์บัณฑิตศึกษา 11 คน
เมื่อเทียบอัตราส่วนระหว่าง อาจารย์ ต่อ นิสิต คิดเป็น 1 : 28

จากจำนวนนิสิตในภาควิชาเป็นนิสิตที่เข้าศึกษาในปีการศึกษา 2535 จำนวน 68 คน
เลือกเรียนในแผน ก. 3 คนที่ไม่ต้องทำวิทยานิพนธ์ จึงมีนิสิตที่ต้องทำวิทยานิพนธ์ 65 คน

สถานที่ตั้งของภาควิชา

อยู่ที่บริเวณมุมขวาของตึก 1 มี 2 ชั้น ภาสในภาควิชาแบ่งเป็นห้องพักของนิสิตและ
ห้องพักอาจารย์

ชั้นล่าง ประกอบด้วยห้องธุรการ ห้องประชุมขนาด 10 คน ด้านข้างมีตู้กระจก สำหรับเก็บวิทยานิพนธ์ของนิสิตภาควิชา มีห้องพักอาจารย์ 4 ห้อง ด้านนอกเป็นห้องพักของนิสิต

ชั้นบน มีพื้นที่ประมาณ 1/3 ของพื้นที่ชั้นล่าง มีห้องหนึ่งเป็นประชุมขนาดจุคน 20 คน เป็นห้องพักหัวหน้าภาค และห้องพักอาจารย์ 2 ห้อง ในห้องมีอาจารย์ห้องละ 2 ท่าน

อาคาร 2

อาคาร 2 เป็นอาคารที่อยู่ทางทิศเหนือของอาคาร 1 มี 2 ชั้น ชั้นล่างเป็นที่ตั้งของภาควิชาวิจัยการศึกษา ชั้นบนเป็นที่ตั้งของภาควิชาสารัตถศึกษา และภาควิชาจิตวิทยาการศึกษา

ภาควิชาวิจัยการศึกษา

ภาควิชาวิจัยการศึกษา เปิดสอน 3 สาขาวิชาด้วยกันคือ สาขาวิชาวิจัยการศึกษา สาขาวิชาสถิติการศึกษา สาขาวิชาวัดผลการศึกษา โดยมีนิสิตในระดับปริญญาโทและปริญญาเอก เท่านั้น โดยมีนิสิตที่ต้องรับผิดชอบ 72 คน โดยแยกเป็นสาขาวิชาต่าง ๆ ดังนี้

นิสิตบัณฑิตศึกษา (ระดับมหาบัณฑิต)	สาขาวิจัยการศึกษา	จำนวน	20	คน
"	สาขาสถิติการศึกษา	จำนวน	7	คน
"	สาขาวิชาวัดและประเมินผล	จำนวน	28	คน
" (ระดับคุณวุฒิปริญญาโท)	สาขาวิชาวัดและประเมินผล	จำนวน	17	คน
	รวมทั้งสิ้น	จำนวน	72	คน

เมื่อเทียบอัตราส่วนระหว่าง อาจารย์ : นิสิตบัณฑิตศึกษา คิดเป็น 1 : 5

จากจำนวนนิสิตในภาควิชาฯ เป็นนิสิตที่เข้าศึกษาในปีการศึกษา 2535 จำนวน 9 คน เปิดสอนในหลักสูตรแผน ข. ที่ต้องทำวิทยานิพนธ์ จึงมีนิสิตที่ต้องเสนอโครงร่างวิทยานิพนธ์ จำนวน 9 คน

ภาควิชาวิจัยการศึกษามีคณาจารย์ประจำภาควิชา 16 คน เป็นอาจารย์บัณฑิตศึกษา 14 คน นอกจากจะรับผิดชอบสอนนิสิตบัณฑิตศึกษาแล้วต้องรับผิดชอบสอนในบางวิชาแก่นิสิตปริญญาบัณฑิตในสาขาวิชาอื่นด้วย

สถานที่ตั้งของภาควิชา

ภาควิชาวิจัยตั้งอยู่ชั้นล่าง บริเวณมุขขวาของตึก ประกอบด้วยห้องพักอาจารย์ในภาควิชา มีห้องพักสำหรับนิสิตจะอยู่สุดมุขตึก อยู่ด้านนอกติดกับห้องพักอาจารย์ ซึ่งเป็นที่นั่งทำงาน ปริญญาจนตลอดจนเป็นที่ประชุม หรือใช้พักผ่อนสำหรับนิสิตของภาควิชา มีโต๊ะยาวและเก้าอี้ประมาณ 20 ตัว มีนิสิตนั่งทำงานประจำ

ภาควิชาสารัตถศึกษา

ภาควิชาสารัตถศึกษา เป็นภาคที่มีจำนวนอาจารย์มากที่สุดในคณะครุศาสตร์ คือมี 43 คน มีอาจารย์บัณฑิตศึกษาเพียง 8 คน รับผิดชอบในการสอนทั้งระดับปริญญาบัณฑิต มหาบัณฑิต และดุษฎีบัณฑิต ซึ่งมีนิสิตระดับปริญญาบัณฑิต 2 สาขาวิชา รวม 149 คน มีนิสิตระดับมหาบัณฑิตที่ต้องรับผิดชอบทั้งหมด 28 คน และนิสิตดุษฎีบัณฑิต 14 คน แยกเป็นสาขาวิชาดังนี้

นิสิตปริญญาบัณฑิต	สาขาการสอนวิชาเฉพาะ (คนตรีศึกษา)	จำนวน	100	คน
"	สาขาการสอนวิชาเฉพาะ (ธุรกิจศึกษา)	จำนวน	49	คน
นิสิตบัณฑิตศึกษา (ระดับมหาบัณฑิต)	สาขาพื้นฐานการศึกษา	จำนวน	28	คน
"	(ระดับดุษฎีบัณฑิต) สาขาพัฒนาศึกษา	จำนวน	14	คน
	รวมทั้งสิ้น	จำนวน	19	คน

เมื่อเทียบอัตราส่วนระหว่าง อาจารย์ : นิสิตทั้งหมด คิดเป็น 1 : 4.4

เมื่อเทียบอัตราส่วนระหว่าง อาจารย์ : นิสิตบัณฑิตศึกษา คิดเป็น 1 : 5.25

จากจำนวนนิสิตในภาควิชาเป็นนิสิตที่เข้าศึกษาในปีการศึกษา 2535 จำนวน 9 คน เปิดสอนในแผน ข. ที่ต้องทำวิทยานิพนธ์ จึงมีนิสิตที่ต้องผ่านการอนุมัติโครงร่างเสนวิทยานิพนธ์ภายในปีการศึกษานี้ 9 คน

สถานที่ตั้งของภาควิชา

ตั้งอยู่ชั้น 2 ของอาคาร 2 อยู่ด้านขวามือของบันได ประกอบด้วย ห้องพักของนิสิตเป็นห้องเฉพาะมีประตูปิดมิดชิดมีเครื่องปรับอากาศ มีนิสิตอยู่ประจำ บริเวณในห้องมีโต๊ะยาวพร้อมกับเก้าอี้เรียงโดยรอบ ประมาณ 15 ตัว ใช้สำหรับนั่งทำงาน ปรึกษางานของนิสิตในภาควิชา ต่อจากห้องนิสิตจะเป็นห้องพักของอาจารย์ตลอดไปจนถึงมุมมุข จะมีรูปอาจารย์คิดใส่ป้ายนิเทศด้านหน้า เพื่อสะดวกต่อการมาติดต่อ การแบ่งสัดส่วนของห้องพักมีลักษณะจำกัดไม่เป็นสัดส่วน อาจารย์จะพักห้องรวม เนื่องจากมีเนื้อที่น้อย ทำให้ไม่สะดวกในการปรึกษาหรือติดต่อธุระส่วนตัว

ภาควิชาจิตวิทยา

ภาควิชาจิตวิทยา เปิดหลักสูตรเฉพาะระดับปริญญาโทบัณฑิตและระดับดุษฎีบัณฑิตเท่านั้น มีอาจารย์ทั้งหมด 21 คน เป็นอาจารย์บัณฑิตศึกษา 16 คน ซึ่งต้องรับผิดชอบในการสอนนิสิตระดับปริญญาบัณฑิตด้วย มีนิสิตระดับบัณฑิตศึกษา 4 สาขาวิชา ที่ต้องรับผิดชอบทั้งหมด 95 คน แยกเป็นสาขาวิชาดังนี้

นิสิตบัณฑิตศึกษา (ระดับมหาบัณฑิต)	สาขาวิชาจิตวิทยาการศึกษา	จำนวน	26	คน
"	สาขาวิชาจิตวิทยาการปรึกษา	จำนวน	32	คน
"	สาขาวิชาจิตวิทยาสังคม	จำนวน	10	คน
"	สาขาวิชาจิตวิทยาพัฒนาการ	จำนวน	20	คน
" (ระดับดุษฎีบัณฑิต)	สาขาวิชาจิตวิทยาการศึกษา	จำนวน	7	คน
	รวมทั้งสิ้น	จำนวน	95	คน

เมื่อเทียบอัตราส่วนระหว่าง อาจารย์ : นิสิตบัณฑิตศึกษา คิดเป็น 1 : 5.9

จากจำนวนนิสิตในภาควิชาเป็นนิสิตที่เข้าศึกษาในปีการศึกษา 2535 จำนวน 36 คน เปิดสอนในแผน ข. ที่ต้องทำวิทยานิพนธ์ จึงมีนิสิตที่ต้องผ่านการอนุมัติโครงร่างเสนอวิทยานิพนธ์ภายในปีการศึกษานี้ 36 คน

สถานที่ตั้งของภาควิชา

ภาควิชาจิตวิทยาตั้งอยู่ชั้น 2 ของอาคาร 2 อยู่ด้านซ้ายของบันได บริเวณระเบียง ด้านหน้าจะเป็นม้าขาว สำหรับนิสิตนั่งรอพบอาจารย์ นิสิตไม่มีห้องพักของตนเอง มีห้องใหญ่ 2 ห้อง ห้องแรกนั้นจะมีเจ้าหน้าที่ของภาควิชาประจำอยู่ สามารถสอบถามได้ ห้องต่อไป เป็นห้องพักอาจารย์ ประตูห้องเป็นไม้มีช่องกระจกใสสามารถมองผ่านเข้าไปด้านในได้ ห้องพักอาจารย์มีลักษณะเป็นสี่เหลี่ยมผืนผ้าขาวเข้าไปด้านใน ระหว่างโต๊ะอาจารย์จะมีไม้ยึดกันเป็น ล้อด ๆ ถ้ามองจากนอกห้องจะไม่เห็นอาจารย์และมีห้องพักอาจารย์อีกไปอีกห้องหนึ่งซึ่งมีลักษณะ คล้ายคลึงกัน

อาคาร 4

อาคาร 4 เป็นอาคารเรียน 4 ชั้น ด้านทิศเหนือติดกับสถาบันวิทยบริการ ด้านทิศ ใต้ติดกับอาคาร 6 ด้านทิศตะวันออกติดกับอาคารที่กำลังสร้างใหม่ ด้านทิศใต้ติดกับโรง เรียนสาธิต(ฝ่ายประถม) มี 4 ภาควิชาคือ

- ชั้น 1 เป็นที่ตั้งของภาควิชาประถมศึกษา
- ชั้น 2 เป็นที่ตั้งของภาควิชามัธยมศึกษา
- ชั้น 3 เป็นที่ตั้งของภาควิชาการศึกษานอกโรงเรียน
- ชั้น 4 เป็นที่ตั้งของภาควิชาโสตทัศนศึกษา

ภาควิชาประถมศึกษา

ภาควิชาประถมศึกษา เป็นภาคที่เปิดนิสิต 2 ระดับ คือ เปิดสอนในระดับปริญญา บัณฑิตและมหาบัณฑิต มีอาจารย์ประจำภาควิชาทั้งหมด 23 คน เป็นอาจารย์บัณฑิตศึกษา ทุกท่าน มีนิสิตในความรับผิดชอบทั้งหมด 380 คน โดยแยกเป็นนิสิตระดับปริญญาบัณฑิต 2 สาขาวิชา มีนิสิต 229 คน นิสิตระดับมหาบัณฑิต 2 สาขา มีนิสิต 161 คน แยกเป็น สาขาวิชาดังนี้

นิสิตปริญญาบัณฑิต	สาขาวิชาประถมศึกษา	จำนวน	116	คน
"	สาขาวิชาการศึกษาปฐมวัย	จำนวน	103	คน
นิสิตบัณฑิตศึกษา (ระดับมหาบัณฑิต)	สาขาวิชาประถมศึกษา	จำนวน	118	คน
" (ระดับคุณวุฒิบัณฑิต)	สาขาวิชาการศึกษาปฐมวัย	จำนวน	43	คน
	รวมทั้งสิ้น	จำนวน	380	คน

เมื่อเทียบอัตราส่วนระหว่าง อาจารย์ : นิสิตทั้งหมด คิดเป็น 1 : 16.5

เมื่อเทียบอัตราส่วนระหว่าง อาจารย์ : นิสิตบัณฑิตศึกษา คิดเป็น 1 : 7

จากจำนวนนิสิตในภาควิชาเป็นนิสิตที่เข้าศึกษาในปีการศึกษา 2535 จำนวน 39 คน
เปิดสอนในแผน ข. ที่ต้องทำวิทยานิพนธ์ จึงมีนิสิตที่ต้องผ่านการอนุมัติโครงร่างเส้นวิทยานิพนธ์
ภายในปีการศึกษานี้ 39 คน

สถานที่ตั้งของภาควิชา

ภาควิชาประถมศึกษาอยู่บริเวณชั้นล่างของอาคาร 4 มีทางเข้าได้ 2 ทางคือด้านหน้า
และด้านหลัง เมื่อเดินเข้าไปจะพบโถะตรงกลาง เป็นโถะสำหรับนิสิตหรือคนทั่วไปนั่งได้ ซึ่ง
นิสิตในภาควิชาใช้ทำงาน ถ้าเดินเข้าด้านหน้าของตึกคือด้านทิศเหนือ ด้านมุขขวาจะเป็นห้อง
ธุรการของภาควิชา จะมีห้องประชุมภาค และห้องหัวหน้าภาควิชา ด้านซ้ายเป็นห้องพักของ
อาจารย์ในภาควิชา ด้านนอกเป็นประตูคูป ลักษณะห้องพักอาจารย์เป็นห้องรวม

ภาควิชามัธยมศึกษา

ภาควิชามัธยมศึกษา เป็นภาคที่เปิดนิสิต 2 ระดับ คือ เปิดสอนในระดับปริญญา
บัณฑิตและมหาบัณฑิต มีอาจารย์ประจำภาควิชาทั้งหมด 21 คน เป็นอาจารย์บัณฑิตศึกษา
จำนวน 14 คน มีนิสิตในความรับผิดชอบทั้งหมด 471 คน โดยแยกเป็นนิสิตระดับ
ปริญญาบัณฑิต 2 สาขาวิชา มีนิสิต 384 คน นิสิตระดับมหาบัณฑิต 5 สาขา มีนิสิต 87
คน แยกเป็นสาขาวิชาดังนี้

นิสิตปริญญาบัณฑิต	สาขามัธยมศึกษา (สังคม/ศิลป์)	จำนวน	197	คน
"	สาขามัธยมศึกษา (วิทยาศาสตร์)	จำนวน	187	คน
นิสิตบัณฑิตศึกษา (ระดับมหาบัณฑิต)	สาขาวิชาการสอนภาษาไทย	จำนวน	19	คน
"	สาขาวิชาการสอนสังคมศึกษา	จำนวน	15	คน
"	สาขาวิชาการสอนภาษาอังกฤษ	จำนวน	28	คน
	สาขาวิชาการศึกษาคณิตศาสตร์	จำนวน	8	คน
	สาขาวิชาการศึกษาวิทยาศาสตร์	จำนวน	17	คน
	รวมทั้งสิ้น	จำนวน	471	คน

เมื่อเทียบอัตราส่วนระหว่าง อาจารย์ : นิสิตทั้งหมด คิดเป็น 1 : 22.4

เมื่อเทียบอัตราส่วนระหว่าง อาจารย์ : นิสิตบัณฑิตศึกษา คิดเป็น 1 : 6.2

จากจำนวนนิสิตในภาควิชาเป็นนิสิตที่เข้าศึกษาในปีการศึกษา 2535 จำนวน 29 คน
เปิดสอนในแผน ข. ที่ต้องทำวิทยานิพนธ์ จึงมีนิสิตที่ต้องผ่านการอนุมัติโครงร่างเสนอวิทยานิพนธ์
ภายในปีการศึกษานี้ 29 คน

สถานที่ตั้งของภาควิชา

ภาควิชามัธยมศึกษาอยู่ชั้นที่ 2 ของอาคาร 4 มีห้องพักอาจารย์ทั้งหมด 5 ห้อง
เริ่มตั้งแต่ห้อง 201/1 202 203 204 204/1 และ 205 มีเครื่องปรับอากาศทุกห้อง
ห้องพักของอาจารย์ แต่ละห้องจะมีอาจารย์ประจำอยู่ห้องละประมาณ 2-3 คน แยกเป็น
สัดส่วน ส่วนที่พนักนิสิตจะอยู่ตรงข้ามห้องพักของอาจารย์ ด้านที่ติดหลังบันได ไม่ได้กันห้อง
มีเก้าอี้ประมาณ 15 ตัว มีตู้เหล็กเก็บเอกสารของนิสิต ใช้สำหรับนั่งทำงานในเวลา
ว่างหรือทำงานกลุ่ม

ภาควิชาการศึกษานอกระบบโรงเรียน

ภาควิชาการศึกษานอกระบบโรงเรียน ที่มีจำนวนอาจารย์ประจำน้อยที่สุดในคณะ
ครุศาสตร์ คือ มีเพียง 7 คน เป็นอาจารย์บัณฑิตศึกษา 6 คน เปิดการสอนในระดับ
ปริญญาบัณฑิตและมหาบัณฑิต ในแต่ละระดับมีเพียง 1 สาขาวิชาเท่านั้น มีนิสิต 112 คน

เป็นนิสิตปริญญาบัณฑิต 73 คน และนิสิตระดับมหาบัณฑิตที่ต้องรับฝึกซ้อมทั้งหมด 39 คน แยก
เป็นสาขาวิชาดังนี้

นิสิตปริญญาบัณฑิต	สาขาวิชาการศึกษาจากระบบโรงเรียน	จำนวน	73	คน
นิสิตบัณฑิตศึกษา(ระดับมหาบัณฑิต)	สาขาวิชาการศึกษาจากระบบโรงเรียน	จำนวน	39	คน
	รวมทั้งสิ้น	จำนวน	112	คน

เมื่อเทียบอัตราส่วนระหว่าง อาจารย์ : นิสิตทั้งหมด คิดเป็น 1 : 16

เมื่อเทียบอัตราส่วนระหว่าง อาจารย์ : นิสิตบัณฑิตศึกษา คิดเป็น 1 : 6.5

จากจำนวนนิสิตในภาควิชาเป็นนิสิตที่เข้าศึกษาในปีการศึกษา 2535 จำนวน 7 คน
เปิดสอนในแผน ข. ที่ต้องทำวิทยานิพนธ์ จึงมีนิสิตที่ต้องผ่านการอนุมัติโครงร่างเสนอวิทยานิพนธ์
ภายในปีการศึกษานี้ 7 คน

สถานที่ตั้งของภาควิชา

ภาควิชาการศึกษาจากระบบโรงเรียนตั้งอยู่ชั้น 3 ของอาคาร 4 ห้องพักอาจารย์
จะอยู่ทางทิศใต้ ด้านหน้าภาควิชาจะเห็นป้ายนิเทศติดรูปนิสิตและติดรูปอาจารย์ในภาควิชาไว้
ชัดเจน ด้านตรงข้ามเป็นห้องประชุมภาค ด้านข้างจะเป็นห้องพักของอาจารย์ ภาควิชา
การศึกษาจากระบบโรงเรียนรับฝึกซ้อมเฉพาะนิสิตในภาควิชา เปิดทำการสอนเพียงสาขาวิชาเดียว
มีโต๊ะนั่งสำหรับนิสิต อยู่ตรงบริเวณส่วนกลางของตึก ทางด้านทิศเหนือ ไม่ได้กั้นห้องเป็นสัดส่วน

ภาควิชาโสตทัศนศึกษา

ภาควิชาโสตทัศนศึกษา เปิดการสอนนิสิต 2 ระดับ คือเปิดสอนในระดับมหาบัณฑิต
และดุษฎีบัณฑิต มีอาจารย์ประจำภาควิชา 13 คน เป็นอาจารย์บัณฑิตศึกษา 9 คน และ
นิสิตดุษฎีบัณฑิต 4 คน แต่ต้องมีหน้าที่สอนนิสิตในระดับปริญญาตรีด้วย มีนิสิตที่ต้องรับฝึกซ้อม
จำนวน 75 คน ซึ่งเป็นนิสิตที่เข้าในปีการศึกษา 2535 (นิสิต C5...) ที่ต้องผ่านการอนุมัติ
โครงร่างวิทยานิพนธ์ภายใน 2 ปีการศึกษา จำนวน 14 คน

เมื่อเทียบอัตราส่วนระหว่าง อาจารย์ : นิสิตบัณฑิตศึกษา คิดเป็น 1 : 7.9

สถานที่ตั้งของภาควิชา

ตั้งอยู่ที่อาคาร 4 ชั้น 4 ของคณะครุศาสตร์ ห้องพักอาจารย์ส่วนใหญ่จะอยู่ห้องละ 2-3 คน ได้แก่ ห้อง 403 407 405 406 และห้อง 305 ห้องพักนิสิตได้แก่ห้อง 411 เป็นห้องแยกเป็นสัดส่วน สำหรับภาคโสตทัศนศึกษานั้นเปิดการสอนในระดับปริญญาบัณฑิตและมหาบัณฑิต มีห้องสำหรับการเรียนการสอนต่าง ๆ เช่น ห้อง 401 ห้องคอมพิวเตอร์, ห้อง 408 ห้องช่างเทคนิค ห้อง 409 ห้องโสตทัศนศึกษา ห้อง 412 ห้องปฏิบัติการถ่ายภาพ สำหรับห้อง 404 เป็นห้องประชุมภาค ห้อง 402 เป็นห้องเรียน

อาคาร 6

ภาควิชาอุดมศึกษา

ภาควิชาอุดมศึกษา เปิดสอนในระดับบัณฑิตศึกษาเท่านั้น มีเพียงสาขาวิชาเดียวคือ สาขาอุดมศึกษา รับผิดชอบนิสิตปริญญาโทและปริญญาเอกเท่านั้น โดยมีนิสิตระดับมหาบัณฑิตที่ต้องรับผิดชอบทั้งหมด 71 คน แยกเป็นสาขาวิชาดังนี้

นิสิตบัณฑิตศึกษา (ระดับมหาบัณฑิต)	สาขาอุดมศึกษา	จำนวน	50	คน
" (ระดับดุษฎีบัณฑิต)	สาขาอุดมศึกษา	จำนวน	21	คน
รวมทั้งสิ้น		จำนวน	<u>71</u>	คน

เมื่อเทียบอัตราส่วนระหว่าง อาจารย์ : นิสิตบัณฑิตศึกษา คิดเป็น 1 : 7.8

จากจำนวนนิสิตในภาควิชาเป็นนิสิตที่เข้าศึกษาในปีการศึกษา 2535 จำนวน 17 คน เปิดสอนเฉพาะแผน ข. ที่นิสิตต้องทำวิทยานิพนธ์จึงมีนิสิตที่ต้องเสนอโครงร่างวิทยานิพนธ์ 17 คน ภาควิชาอุดมศึกษามีคณาจารย์ประจำภาควิชา 9 คน เป็นอาจารย์บัณฑิตศึกษาทุกท่าน

สถานที่ตั้งของภาควิชา

ภาควิชาอุดมศึกษาดังอยู่ที่อาคาร 6 ชั้น 3 ลักษณะห้องเกือบจะเป็นวงกลมเพื่อเข้ากับลักษณะของตึก มีห้องอยู่โดยรอบซึ่งประกอบด้วยห้องพักอาจารย์และห้องเรียน ตรงกลาง

เป็นโต๊ะสำหรับนั่งพักของนิสิต ด้านขวามือติดบันไดจะเป็นห้องเรียน ห้องพักอาจารย์จะมีป้ายบอกไว้ชัดเจน ห้องพักของอาจารย์แยกเป็นสัดส่วน มีห้องประชุมของภาควิชา บริเวณด้านหน้าจะมีภาพกิจกรรมที่นิสิตของภาควิชากระทำในรอบปี สำหรับด้านซ้ายจะมีห้องพักอาจารย์อยู่อีกด้านหนึ่งซึ่งแยกเป็นสัดส่วนเฉพาะส่วนตัวเช่นกัน ด้านหน้าจะมีรูปนิสิตที่ยังไม่จบการศึกษาในแต่ละระดับ แต่ละปีการศึกษาไว้ชัดเจน

อาคารภาควิชาพลศึกษา

อาคารภาควิชาพลศึกษา เป็นที่ตั้งของภาควิชาพลศึกษา ซึ่งแยกเป็นอิสระเป็นอาคาร 2 ชั้น มีห้องเรียน ห้องพักอาจารย์ แยกกันเป็นสัดส่วน

ภาควิชาพลศึกษา

ภาควิชาพลศึกษา เป็นภาควิชาที่แยกออกมาจากกลุ่มอาคารคณะครุศาสตร์ ทางด้านทิศตะวันตกติดสนามกีฬาในร่ม ทิศใต้ติดกับสนามฟุตบอล

ภาควิชาพลศึกษา เป็นภาควิชาที่เปิดนิสิต 2 ระดับคือ เปิดสอนในระดับปริญญาบัณฑิต และบัณฑิตศึกษา ซึ่งในระดับบัณฑิตศึกษาเปิดสอนในหลักสูตรมหาบัณฑิตและดุษฎีบัณฑิต มีอาจารย์ประจำภาควิชาทั้งหมด 24 คน เป็นอาจารย์บัณฑิตศึกษาที่เป็นอาจารย์ในภาควิชา 15 คน มีนิสิตในความรับผิดชอบทั้งหมด 307 คน โดยในระดับปริญญาบัณฑิตและมหาบัณฑิตเปิดสอน 2 สาขาวิชา ในระดับดุษฎีบัณฑิตเปิดสอนเพียงสาขาวิชาเดียว แยกเป็นสาขาวิชาตามระดับ ดังนี้

นิสิตปริญญาบัณฑิต	สาขาการสอนวิชาเฉพาะ(พลศึกษา)	จำนวน	159	คน
"	สาขาการสอนวิชาเฉพาะ(สุขศึกษา)	จำนวน	49	คน
นิสิตบัณฑิตศึกษา(ระดับมหาบัณฑิต)	สาขาวิชาพลศึกษา	จำนวน	49	คน
"	สาขาวิชาสุขศึกษา	จำนวน	37	คน
นิสิตบัณฑิตศึกษา(ระดับดุษฎีบัณฑิต)	สาขาวิชาพลศึกษา	จำนวน	13	คน
	รวมทั้งสิ้น	จำนวน	307	คน

เมื่อเทียบอัตราส่วนระหว่าง อาจารย์ : นิสิตทั้งหมด คิดเป็น 1 : 12.8

เมื่อเทียบอัตราส่วนระหว่าง อาจารย์ : นิสิตบัณฑิตศึกษา คิดเป็น 1 : 6.6

จากจำนวนนิสิตในภาควิชาเป็นนิสิตที่เข้าศึกษาในปีการศึกษา 2535 จำนวน 27 คน
เปิดสอนในแผน ข. ที่ต้องทำวิทยานิพนธ์ จึงมีนิสิตที่ต้องผ่านการอนุมัติโครงร่างเสนอวิทยานิพนธ์
ภายในปีการศึกษานี้ 27 คน

สถานที่ตั้งภาควิชา

ภาควิชาพลศึกษา ตั้งอยู่ที่อาคารพลศึกษา อาคารมี 2 ชั้น ด้านล่างจะมีโต๊ะยาว
มีเก้าอี้ประมาณ 15-20 ตัว จัดเป็นที่พักสำหรับนิสิตใช้ในการทำงานกลุ่ม นั่งพักผ่อนทั่วไป
ด้านขวามือจะเป็นห้องพักอาจารย์ ซึ่งใช้เป็นที่ประชุมด้วย ห้องถัดไปเป็นห้องหัวหน้าภาควิชา
ซึ่งด้านหน้าเป็นห้องธุรการ ติด ๆ กันเป็นห้องพักอาจารย์ สำหรับด้านซ้าย เมื่อขึ้นไปชั้นบน
ตรงบันไดจะเป็นห้องเรียนของนิสิตเป็นห้องขนาดใหญ่และขนาดเล็กอยู่คู่กัน ใช้สำหรับนิสิตในภาค
วิชาเรียน ด้านข้างห้องเรียนจะเป็นห้องประตูกีฬเป็นห้องพักอาจารย์ทั้ง 2 ด้าน

อาคารภาควิชาศิลปศึกษา

อาคารภาควิชาศิลปศึกษา เป็นที่ตั้งของภาควิชาศิลปศึกษา ซึ่งแยกตัวออกมาจากกลุ่ม
ติดกับคณะนิเทศศาสตร์

ภาควิชาศิลปศึกษา

เป็นภาควิชาที่มีตึกอยู่แยกตัวจากกลุ่มอาคารในคณะครุศาสตร์ ด้านทิศเหนือติดกับ
อาคาร 1 ทิศตะวันตกติดกับโรงเรียนสาธิตจุฬาลงกรณ์มหาวิทยาลัย (ฝ่ายมัธยมศึกษา) ด้านทิศ
ใต้ติดกับโรงอาหารคณะนิเทศศาสตร์ ทิศตะวันออกติดกับคณะนิเทศศาสตร์ เปิดการสอนใน
ระดับปริญญาบัณฑิตและระดับบัณฑิตศึกษา โดยเปิดสอนเพียงสาขาวิชาเดียวคือ สาขาศิลปศึกษา
มีคณาจารย์ประจำภาควิชา 11 คน เป็นอาจารย์บัณฑิตศึกษา 6 คน มีนิสิตทั้งหมดจำนวน
204 คน แยกตามระดับ ดังนี้

นิสิตปริญญาบัณฑิต	สาขาการสอนวิชาเฉพาะ (ศิลปศึกษา)	จำนวน	155	คน
นิสิตบัณฑิตศึกษา (ระดับมหาบัณฑิต)	สาขาวิชาศิลปศึกษา	จำนวน	49	คน
	รวมทั้งหมด	จำนวน	204	คน

เมื่อเทียบอัตราส่วนระหว่าง อาจารย์ : นิสิตทั้งหมด คิดเป็น 1 : 18.6

เมื่อเทียบอัตราส่วนระหว่าง อาจารย์ : นิสิตบัณฑิตศึกษา คิดเป็น 1 : 8.2

จากจำนวนนิสิตในภาควิชาเป็นนิสิตที่เข้าศึกษาในปีการศึกษา 2535 จำนวน 8 คน
เปิดสอนในแผน ข. ที่ต้องทำวิทยานิพนธ์ จึงมีนิสิตที่ต้องผ่านการอนุมัติโครงร่างเสนอวิทยานิพนธ์
ภายในปีการศึกษานี้ 8 คน

สถานที่ตั้งภาควิชา

ภาควิชาศิลปศึกษาตั้งอยู่ที่อาคารศิลปศึกษา โดยในอาคารประกอบด้วยห้องเรียนและมีห้องพักอาจารย์เป็นห้องขนาดเล็ก ๆ มีอาจารย์อยู่ห้องละ 2-3 ท่าน สำหรับนิสิตส่วนใหญ่จะพักผ่อน ทำงานบริเวณด้านล่างเพราะอาคารเป็นใต้ถุนโล่ง

หมายเหตุ

จำนวนนิสิตที่อยู่ในความรับผิดชอบของแต่ละภาค ผู้วิจัยจะเน้นเฉพาะนิสิตที่ต้องเสนอโครงการเสนอวิทยานิพนธ์ และนิสิตที่ภาคต้องรับผิดชอบทั้งหมด

(ข้อมูลนิสิตเมื่อวันที่ 15 กรกฎาคม 2536 : บัณฑิตวิทยาลัย จุฬาลงกรณ์มหาวิทยาลัย)

สำหรับอาคารประกอบต่าง ๆ ในคณะครุศาสตร์ ได้แก่
ห้องบริการสื่อ

ตั้งอยู่ชั้นล่างของอาคาร 2 เป็นห้องเก็บสื่อการสอนต่าง ๆ เพื่อบริการสื่อการศึกษาแก่คณาจารย์และนิสิต โดยมีการบริการโสตทัศนอุปกรณ์พร้อมห้องและเจ้าหน้าที่ควบคุม เช่น ฉายสไลด์ ฉายเทปโทรทัศน์ ฉายภาพยนตร์และการบันทึกเสียง นอกจากนั้นจะบริการให้ยืมเครื่องฉายสไลด์ เครื่องบันทึกเสียง เครื่องขยายเสียง เครื่องฉายข้ามศีรษะและการบริการผลิตสื่อเผยแพร่ความรู้ด้านการใช้โสตทัศนอุปกรณ์

ห้องสโมสรอาจารย์

เป็นที่รับประทานอาหารของอาจารย์ในคณะครุศาสตร์ อยู่มุมตึกชั้นล่างด้านทิศตะวันตกของอาคาร 2 ด้านทิศเหนือจะเป็นโรงอาหารสำหรับนิสิต อาจารย์ส่วนหนึ่งจะมารับประทานอาหารที่นี่

โรงอาหารคณะครุศาสตร์

โรงอาหารคณะครุศาสตร์ ด้านทิศเหนือติดกับอาคาร 4 ทิศใต้ติดกับสโมสรของอาจารย์ ชั้นบนของโรงอาหารจะเป็นศูนย์คอมพิวเตอร์ คณะครุศาสตร์ให้บริการการใช้คอมพิวเตอร์เพื่อการเรียนการสอน และให้บริการด้านเทคนิคเกี่ยวกับการใช้คอมพิวเตอร์ทั้งทางด้านการเรียนการสอนการวิจัย และการฝึกอบรม แก่นิสิตและผู้ใช้บริการภายในมหาวิทยาลัย มีนิสิตส่วนหนึ่งจะรับประทานอาหารที่นี่

ห้องสมุดคณะครุศาสตร์

ห้องสมุดคณะครุศาสตร์ ตั้งอยู่ทางด้านทิศตะวันตกของอาคาร 1 มีทางเข้าได้ทางเดียว เปิดบริการ วันจันทร์-ศุกร์ เวลา 08.00-19.00 น. มีหนังสือ วารสาร เอกสารภาษาไทย และภาษาต่างประเทศ และวิทยานิพนธ์ระดับปริญญาโท วิทยานิพนธ์ระดับปริญญาตรี และวิทยานิพนธ์ระดับปริญญาโท และวิทยานิพนธ์ระดับปริญญาตรี ของคณะครุศาสตร์ ด้านทางเข้าจะเป็นแผนกบริการยืมหนังสือ ซึ่งด้านหลังเจ้าหน้าที่จะเป็นหนังสือจอง บริเวณด้านข้างจะเป็นตู้บัตรรายการ มี 2 ชั้น ชั้นล่างจะเป็นหนังสือภาษาอังกฤษ เข้าไปภายในจะเป็นบริการยืมวิทยานิพนธ์ ด้านตรงข้ามจะเป็นหนังสืออ้างอิง เค้นเลขต่อไปจะเป็นวารสารทั้งในและต่างประเทศ ด้านขวามือจะเป็นห้องเล็ก ๆ เป็นห้องบริการค้นคว้าด้วยคอมพิวเตอร์ นิสิตของคณะครุศาสตร์ส่วนใหญ่จะใช้เป็นที่ค้นคว้ากันเป็นส่วนใหญ่

ศูนย์ตำราและเอกสารทางวิชาการ

ตั้งอยู่ชั้นล่างของอาคาร 2 มีกระจกใสโดยรอบสามารถเห็นหนังสือที่ตั้งโชว์ได้ชัดเจน เป็นศูนย์ผลิตและจำหน่ายเอกสารคำสอน คณะครุศาสตร์ ซึ่งเป็นเอกสาร หนังสือของอาจารย์คณะครุศาสตร์ และเอกสารทางวิชาการอื่น ๆ ที่คณะครุศาสตร์จัดพิมพ์เผยแพร่สามารถซื้อได้ ด้านข้างหน่วยผลิตเอกสารนี้จะเป็นบันไดขึ้นไปด้านบนของตึกเรียน 2 จะเป็นที่ตั้งของภาควิชาสัตวศึกษา และภาควิชาจิตวิทยา

สำหรับสถาบันวิทยบริการ เป็นแหล่งค้นคว้ารวมของนิสิตทั้งมหาวิทยาลัย ตั้งอยู่ใกล้กับคณะครุศาสตร์มากกว่าคณะอื่น ๆ และนิสิตของคณะครุศาสตร์ใช้เป็นแหล่งศึกษาหาความรู้ ซึ่งควรกล่าวถึง

สถาบันวิทยบริการ

ตั้งอยู่ที่อาคารมหาธีรราชานุสรณ์ เป็นห้องสมุดรวมของจุฬาลงกรณ์มหาวิทยาลัย เป็นอาคาร 7 ชั้น ทิศเหนือติดกับสนามหญ้าและซึ่งเป็นหอพักของนิสิตระดับปริญญาตรี ทิศตะวันออกเป็นอาคารสำนักทะเบียนของมหาวิทยาลัย ทิศใต้มีลานสำหรับจอดรถติดกับโรงเรียนสาธิตจุฬาลงกรณ์มหาวิทยาลัย (ฝ่ายประถมศึกษา) สถาบันวิทยบริการ เป็นแหล่งรวมหนังสือวารสาร เอกสารสนเทศ บรรณานุกรม วิทยานิพนธ์ของทุกคณะฯ วัสดุย่อส่วนทั้งภาษาไทยและภาษาต่างประเทศ ทั้งยังมีการให้บริการยืมระหว่างห้องสมุด บริการสืบค้นข้อมูลจากฐานข้อมูลและบริการด้านโสตทัศนูปกรณ์แก่คณาจารย์ ข้าราชการ และนิสิตด้วย

การปฏิสัมพันธ์ระหว่างนิสิต

คณะครุศาสตร์ เปิดสอนนิสิตระดับปริญญาบัณฑิตและบัณฑิตศึกษา ทั้ง 2 กลุ่มมีความแตกต่างกันในคุณลักษณะหลายประการ ได้แก่ อายุ วิชาเรียน ลักษณะการเรียน การทำกิจกรรมร่วมกัน ภาวะครอบครัว รายได้ ฯลฯ ทำให้นิสิตสองกลุ่มนี้ไม่มีความสัมพันธ์กัน แม้ว่าจะพบกันบริเวณห้องเรียน ห้องสมุด เพียงเดินผ่านกันเท่านั้น จึงมีลักษณะเสมือนนิสิตทั้งสองกลุ่มเป็น

ผู้มาใช้สถานที่ในการศึกษาร่วมกันที่คณะครุศาสตร์ โดยมีจุดมุ่งหมายเดียวกันคือ เพื่อมาศึกษาหาความรู้

นิสิตในระดับปริญญาบัณฑิตมีความสัมพันธ์กันสูงเนื่องมาจาก อยู่ในวัยเดียวกัน มีช่วงเวลาการเรียนอย่างต่อเนื่อง ประกอบกับมีเวลาในการอยู่ร่วมกันนานถึง 4 ปี ที่สำคัญคือไม่ต้องรับผิดชอบต่อครอบครัวจึงมีเวลาว่างหลังจากเลิกเรียนมาก ทำให้สามารถทำกิจกรรมต่าง ๆ ร่วมกันทั้งในห้องเรียนและนอกห้องเรียน มีการปรึกษาหารือกันทั้งเรื่องวิชาการและส่วนตัว นิสิตส่วนใหญ่พักในหอพักของมหาวิทยาลัยร่วมกัน มีผลทำให้นิสิตรู้จักหรือมีความสนิทสนมกันมาก นิสิตระดับปริญญาบัณฑิตจะมองนิสิตบัณฑิตศึกษาว่าเป็นผู้ใหญ่คนละวัย ไม่กล้าสนทนาด้วยจึงทำให้ความสัมพันธ์กับนิสิตระดับบัณฑิตศึกษาจึงมีน้อย

สำหรับนิสิตบัณฑิตศึกษา ส่วนใหญ่จะเป็นข้าราชการที่ลา มาศึกษาต่อ นิสิตส่วนใหญ่จบมาจากต่างสถาบันกันและมีอายุมาก มีเวลาเรียนเพียง 2 ปีการศึกษา เมื่อเข้ามาเรียน นิสิตต่างมุ่งมันเพื่อจะเรียนให้จบภายใน 2 ปี เพื่อไม่ให้เกิดปัญหาเกี่ยวกับหน่วยงานของตน ลักษณะการเรียนในระดับนี้นิสิตต้องค้นคว้ามาก วิชาเรียนที่เรียนส่วนใหญ่จะเป็นวิชาเฉพาะสาขา นิสิตแต่ละสาขามักจะมีโอกาสพบกันแต่ก็ไม่มีกิจกรรมร่วมกัน เนื่องจากต้องค้นคว้าในวิชาที่ตนเองเรียนอยู่จึงมีความสัมพันธ์กันเฉพาะนิสิตภายในสาขาเดียวกันก็เป็นเพียงเรื่องของวิชาการ ในส่วนของกิจกรรมสันทนาการหรือกิจกรรมของสังคมแทบจะไม่มีเลย ส่วนนิสิตต่างสาขาวิชาอาจจะรู้จักกันบ้างถ้าลงทะเลเบียนในวิชาเลือกเดียวกัน หรือจากการแนะนำต่อจากเพื่อนในสาขาของตนเอง นิสิตระดับนี้จะมองนิสิตระดับปริญญาบัณฑิตว่าเป็นเด็กอยู่ กิจกรรมบางกิจกรรมเช่นงานฟุตบอลประเพณี กีฬาภายในต่าง ๆ จึงไม่เข้าไปร่วมกิจกรรม ทำให้นิสิตระดับบัณฑิตศึกษาไม่มีความสัมพันธ์กัน จึงไม่ส่งผลต่อการเรียนรู้ทางวิชาการในสาขาอื่น

ขั้นตอนการดำเนินงานเพื่อขออนุมัติโครงการเสนอวิทยานิพนธ์

การพิจารณาโครงการเสนอวิทยานิพนธ์มีรายละเอียดขั้นตอนที่นิสิตจำเป็นต้องทราบ และปฏิบัติให้เป็นไปตามขั้นตอน สำหรับรายละเอียดและกำหนดเวลาในขั้นตอนต่าง ๆ ภาควิชาจะกำหนดไว้แตกต่างกัน แต่อย่างไรก็ตาม ขั้นตอนต่าง ๆ จะมีดังนี้



แผนภูมิที่ 4 ขั้นตอนการดำเนินงานเพื่อขออนุมัติโครงการเสนอวิทยานิพนธ์

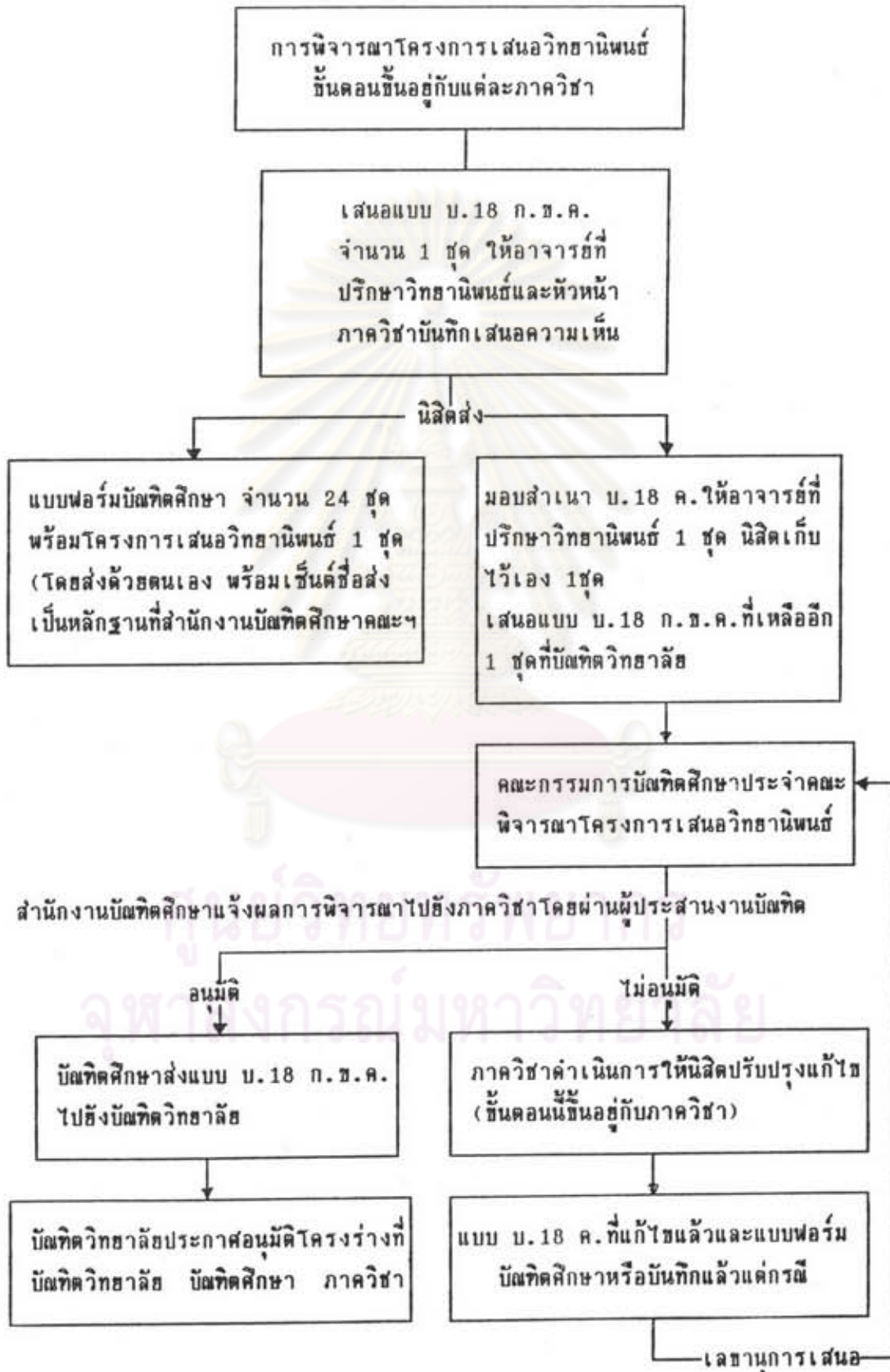

จากแผนภูมิที่ 4 จะเห็นว่า การขออนุมัติโครงการเสนอวิทยานิพนธ์มีขั้นตอนเป็นลำดับที่นิสิตต้องปฏิบัติตาม ก่อนที่นิสิตจะเสนอโครงการเสนอวิทยานิพนธ์ (บ.18) นิสิตต้องได้รับความเห็นชอบจากอาจารย์ที่ปรึกษาก่อน โดยอาจจะมีการวางแผนการเขียนโครงการเสนอวิทยานิพนธ์ร่วมกับอาจารย์ที่ปรึกษาจนตีพอจึงเสนอคณะกรรมการพิจารณาบ.18 ของภาควิชา ประเด็นที่คณะกรรมการภาควิชาพิจารณาคือ ความตรงสาขาวิชาของนิสิต คำถามวิจัยและตัวแปรที่ศึกษามีความสำคัญเชิงวิชาการหรือมีความจำเป็นในเชิงปฏิบัติ วิธีการวิจัยเหมาะสมกับธรรมชาติของตัวแปรหรือกลุ่มตัวแปรที่มุ่งศึกษาในเรื่องวิธีการวัดตัวแปร การจัดเก็บข้อมูล การวิเคราะห์ที่เหมาะสมและมีคุณภาพ ความใหม่ในด้านตัวแปรหรือกลุ่มตัวแปร กรอบทฤษฎีพื้นฐานและการศึกษาตัวแปร วิธีการศึกษา ประชากร บริบท เวลา/ยุค อื่น ๆ ความสัมพันธ์สอดคล้องอย่างสมเหตุสมผลระหว่างส่วนต่าง ๆ ในโครงการ ในด้านแนวคิด ทฤษฎี วัด ประสงค์ สมมติฐาน ชื่อเรื่อง ประโยชน์ มีความถูกต้องของภาษา คำศัพท์ทั้งภาษาไทยและภาษาอังกฤษ จากเกณฑ์การพิจารณาดังกล่าวจะเห็นว่า คณะกรรมการของภาควิชาต้องพิจารณารายละเอียดมาก แสดงถึงการกระจายอำนาจมาอยู่ที่ภาควิชา ในการพิจารณาของคณะกรรมการพิจารณาของภาควิชา ผู้ประสานงานบัณฑิตซึ่งอยู่ในทุกภาควิชา จะบันทึกการปรับปรุง แก้ไข เพิ่มเติม ชี้แจงให้นิสิตเข้าใจ ถ้าได้รับการเห็นชอบจากคณะกรรมการภาควิชาแล้ว ขั้นตอนต่อไปคือนำส่งบัณฑิตศึกษา เพื่อพิจารณาความตรงในสาขาวิชาและไม่ซ้ำซ้อนระหว่างสาขาวิชา ความเป็นสากลของวิชาเฉพาะทั้งภาษาไทยและภาษาอังกฤษ โดยมีสำนักงานบัณฑิตศึกษาให้การสนับสนุนในด้านจัดแบบฟอร์มสำหรับพิจารณาโครงการเสนอวิทยานิพนธ์ ตรวจสอบหัวข้อเรื่องภาษาไทย ภาษาอังกฤษ และการกรอกแบบฟอร์ม จัดระบบข้อมูลเกี่ยวกับโครงการเสนอวิทยานิพนธ์ ติดตามผลการดำเนินงานเกี่ยวกับโครงการเสนอวิทยานิพนธ์ของภาควิชา ในทุกฝ่ายจะมีความเกี่ยวข้องกันในลักษณะช่วยเหลือกันเพื่อสร้างความเข้มแข็งให้สาขาวิชา ความเป็นปึกแผ่นและองค์ความรู้ของแต่ละสาขาวิชา ภาควิชา และคณะครุศาสตร์ โดยภาพรวม