

บรรณานุกรม



หนังสือภาษาไทย

- กรณีการ ลู่เกษม. สังคมวิทยาอนาคต. พิมพ์ครั้งที่ 1. กรุงเทพมหานคร: โรงพิมพ์ไพบูลย์-โปรดักชั่น, 2523.
- คณะกรรมการพัฒนาการ เศรษฐกิจและสังคมแห่งชาติ. สำนักงาน. แผนพัฒนา เศรษฐกิจและสังคม-แห่งชาติ ฉบับที่ 4 พ.ศ. 2520 - 2524. กรุงเทพมหานคร: สำนักงานคณะกรรมการพัฒนาการ เศรษฐกิจและสังคมแห่งชาติ, 2520.
- ชาย เล่วกุล. อาชญาวิทยาและทัณฑวิทยา. กรุงเทพมหานคร: โรงพิมพ์มหาวิทยาลัยธรรมศาสตร์, 2517.
- เชิดชาย เหล่าหล้า. สังคมวิทยาชนบท. พิมพ์ครั้งที่ 2. กรุงเทพมหานคร: สำนักพิมพ์แพรวศึกษา, 2519.
- ตำรวจนครบาล, กองบัญชาการ. ตำรวจนครบาลกับปัญหาอาชญากรรม. กรุงเทพมหานคร: กองบัญชาการตำรวจนครบาล, 2523.
- _____. ศูนย์ปราบปรามการโจรกรรมรถยนต์-รถจักรยานยนต์. สถานภาพคดีโจรกรรมรถยนต์-รถจักรยานยนต์ ช่วง 5 เดือนแรกของปี พ.ศ. 2522 (มกราคม - พฤษภาคม). กรุงเทพมหานคร: กองบัญชาการตำรวจนครบาล, 2523.
- _____. รายงานประจำปี 2520.
- ไพฑูริย์ ช่างเรียน. การปกครองมหานคร. พิมพ์ครั้งที่ 1. กรุงเทพมหานคร: ไทยวัฒนาพานิช, 2516.
- มหาดไทย, กระทรวง. กรมราชทัณฑ์. รายงานกิจการของกรมราชทัณฑ์ กระทรวงมหาดไทย. กรุงเทพมหานคร: โรงพิมพ์มหาดไทย, 2507.
- วิญญู อังคนารักษ์ และคนอื่น ๆ . กรุงเทพมหานคร. กรุงเทพมหานคร: ฝ่ายพัฒนาการเมืองและ การปกครอง สำนักนโยบายและแผน กระทรวงมหาดไทย, 2516.

สุวิทย์ นิ่มน้อย, เตชะ ศิริเจริญ และอัญญาภัค ปาณิกบุตร. อาชญาวิทยาและทัณฑวิทยา.

พิมพ์ครั้งที่ 5. กรุงเทพมหานคร: สำนักพิมพ์พัฒนศึกษา, ม.ป.ป.

เสริน ปุณณะหิตานนท์. การกระทำผิดในสังคม. กรุงเทพมหานคร: The Business Press, 2523.

สุพิตรา สุภาพ. ปัญหาสังคม. พิมพ์ครั้งที่ 3. กรุงเทพมหานคร: สำนักพิมพ์ไทยวัฒนาพานิชย์, 2520.

สังคมศาสตร์แห่งประเทศไทย, ส้มากม. หน่วยวิจัย. การเติบโตของเขตชุมชนในภาคกรุงเทพมหานคร. กรุงเทพมหานคร: สำนักพิมพ์สมาคมสังคมศาสตร์แห่งประเทศไทย, 2518.

สุนทร ศิลพิพัฒน์. มนุษย์นิเวศน์วิทยา. พิมพ์ครั้งที่ 2. กรุงเทพมหานคร: โรงพิมพ์มหาวิทยาลัยรามคำแหง, 2523.

อรัญ สุวรรณอุปผา. "ผลของโทษจำคุกที่มีต่อบุตรผู้ต้องขังในกรุงเทพมหานคร." วารสารสังคมศาสตร์. 11 (เมษายน 2517): 34

_____. หลักอาชญาวิทยา. พิมพ์ครั้งที่ 1. กรุงเทพมหานคร: สำนักพิมพ์ไทยวัฒนาพานิชย์, 2518.

อัน นิมมานเหมินทร์. ปัญหานครหลวง. กรุงเทพมหานคร: สำนักพิมพ์สมาคมสังคมศาสตร์แห่งประเทศไทย, 2516.

BIBLIOGRAPHY

BOOKS

Barron Mays, John. Crime and Social Structure. London: Faber & Faber, 1963.

Bews, J.W. Human Ecology. London: Oxford University Press, 1935.

Kormandy E.J. Reading in Ecology. Englewood: Cliff, N.J, Prentice-Hall, Inc., 1965.

Kom, Richard R, and Macorkle, Lolyd W. Criminal & Penology. New York: Holt Rinehart and winston Inc., 1961.

Lunden, Walter A. Crimes & criminal. Iowa: The Iowa State University Press, 1977.

Mc kanzie, Roderick, D. On Human Ecology. Chicago: University of Chicago Press, 1968.

Odum, Eugene P. Ecology. New York : Holt Rinhart & winston, 1963.

Wolfgang, Marvin E. "Cesare Lombroso." in Pioneer in Criminology. London: Hermann Manhchim, Sevens & Sons, 1960.

การพิจารณา

ผลสรุปร่วมกันของการศึกษาทั้งฝั่งพระนครและธนบุรี

สภาพของอาชญากรรมในเขตกรุงเทพมหานครทั้งฝั่งพระนครและธนบุรีนั้น สามารถกล่าวรวมกันได้ว่า พื้นที่ทั้ง 2 ฝั่งของแม่น้ำเจ้าพระยาต่างมีธรรมชาติของการเกิดอาชญากรรมคล้ายคลึงกันโดยส่วนรวม แม้ว่าพื้นที่ทั้ง 2 ส่วนนี้มีสภาพทางกายภาพที่แตกต่างกันไปบ้าง เช่น ลักษณะการใช้ที่ดิน ประชากร และกิจกรรมที่ต่อเนื่องกับพื้นที่เหล่านี้ ฝั่งพระนครนั้นถือว่าเป็นศูนย์กลางของกิจกรรมหลักในเขตเมืองทุกประเภท ทั้งทางเศรษฐกิจ สังคม การศึกษา การทหาร และการบริหารของประเทศ ในขณะที่ฝั่งธนบุรีนั้นได้เติบโตอย่างช้า ๆ มีสภาพเป็นย่านพักอาศัยเก่า ประชากรจะเดินทางมายังฝั่งพระนครเพื่อจุดประสงค์ที่ต่างกัน

ลักษณะทางด้านประชากร จะมีความหนาแน่นสูงในพื้นที่ของเขตชั้นใน คือ เขตพระนคร ป้อมปราบศัตรูพ่าย ปทุมวัน สัมพันธวงศ์ บางรัก ยานนาวา ดุสิต พญาไท ธนบุรี บางกอกใหญ่ และคลองสาน โดยที่เขตดังกล่าวเหล่านี้มีสะพานเชื่อมระหว่างเขตที่อยู่คนละฝั่งของแม่น้ำเจ้าพระยา คือ สะพานพระราม 6 สะพานกรุงธน สะพานสมเด็จพระปิ่นเกล้า สะพานปฐมบรมราชานุสรณ์ (สะพานพุทธยอดฟ้า) สะพานตากสิน และสะพานกรุงเทพฯ ซึ่งพื้นที่เหล่านี้ได้แก่ พื้นที่ของสถานีตำรวจนครบาลพระราชมารชิ่ง ศักดิ์วรดิ สภาราษฎราชฎ์ ชนะสังคราม พญาไท พลัสพลาไชย 1 และ 2 ลุ่มพิศ บางรัก บางยี่เรือ บุปผาราม ตลาดพลู บางกอกน้อย ล้าเหร่ ส้มเตีจเจ้าพระยา และบางยี่ขัน เป็นต้น

จากการศึกษาที่กล่าวมาแล้วข้างต้น ซึ่งเป็นการแยกศึกษาเฉพาะพื้นที่ฝั่งธนบุรี สำหรับใน ส่วนที่จะกล่าวต่อไปเป็นการนำผลที่ได้จากการศึกษาในลักษณะเดียวกันทางด้านฝั่งพระนครมารวมเข้าด้วยกัน ซึ่งสรุปได้ดังนี้คือ

สรุปผลการพิสูจน์สัมมตฐาน 4 ข้อ

1. อาชญากรรมจะเพิ่มขึ้นตามความหนาแน่นของประชากรที่สูงขึ้น

ในส่วนนี้พบว่าทั้งทางด้านฝั่งพระนคร และธนบุรีนั้นมีสภาพการเกิดอาชญากรรมเพิ่มขึ้นตามความหนาแน่นของประชากรที่สูงขึ้นจริง โดยใช้ข้อมูลปี 2517 และ 2522 มาพิสูจน์ ในรูป

ของการหาค่าสหสัมพันธ์ โดยที่ฝั่งพระนครมีค่าสหสัมพันธ์เป็น 0.83 และ 0.73 ในปี พ.ศ. 2517 และ 2522 ส่วนฝั่งธนบุรีมีค่าสหสัมพันธ์เป็น 0.97 และ 0.92 ในช่วงปีเช่นเดียวกันตามลำดับ

ความสัมพันธ์ดังกล่าวแสดงให้เห็นถึงอายุกรรมของพื้นที่ทั้ง 2 ฝั่ง ในส่วนที่มีความสัมพันธ์กับความหนาแน่นประชากร โดยที่ความสัมพันธ์ดังกล่าวนี้เป็นไปในทิศทางเดียวกัน คือ มีผลสรุปเหมือนกันทั้งทางฝั่งพระนคร และธนบุรี

2. อายุกรรมในเขตชั้นในจะสูงกว่าในเขตชั้นนอก

ในที่มีใช้หลักเกณฑ์การแบ่งพื้นที่กรุงเทพมหานครออกเป็นชั้นใน และชั้นนอก ตาม กองผังเมือง กรุงเทพมหานคร และแบ่งกลุ่ม ส่น. ออกเป็น ส่น. ชั้นใน และ ส่น. ชั้นนอก และจากการศึกษาพบว่า มี ส่น. ชั้นใน และชั้นนอก ดังนี้

ส่น. ชั้นใน ประกอบด้วย ส่น. สำราญราษฎร์ พระราชวัง สักการวรรดิ นางเลิ้ง ชนะสงคราม สยามเล่น ดุสิต พญาไท (ใหม่) พลัสพลาไฮย 1 และ 2 ปทุมวัน ลุมพินี ทุ่งมหาเมฆ (ใหม่) บางรัก ยานนาวา วัดพระยาไกร และทองหล่อ รวมเป็น 17 ส่น. ทางฝั่งพระนคร ส่วนที่เหลืออีก 9 ส่น. อยู่ในฝั่งธนบุรีคือ ส่น. บางยี่เรือ ตลาดพลู บุปผาราม สำเหร่ บุคคโล ส้มเตี๊ญ-เจ้าพระยา บางกอกน้อย บางกอกใหญ่ และท่าพระ ซึ่งรวมกันทั้งสิ้นเป็น 26 ส่น.

ส่น. ชั้นนอกประกอบด้วย ส่น. ทางฝั่งพระนคร 25 ส่น. คือ มักกะสัน ห้วยขวาง ดินแดง เตาปูน ประชาชื่น บางซื่อ สุทธิสาร พหลโยธิน บางเขน ดอนเมือง ศันยาวาว หัวหมาก ลาดพร้าว บางชัน (หล่อแหล) มีนบุรี หนองจอก เสียดับ ลำหิน จรเข้มน้อย ประเวศ ลาดกระบัง บางโพธิ์พาง คลองตัน พระโขนง และบางนา ส่วนในฝั่งธนบุรีประกอบด้วย 14 ส่น. คือ บางขุนเทียน ราษฎร์บูรณะ ทุ่งครุ ท่าข้าม บางมด บางเล่ารง บางพลัด บางยี่ขัน ดลิ่งชัน วัดรวก ภาษีเจริญ หลักสอง หนองแขม และคาลาแดง รวม 39 ส่น.

สำหรับ ส่น. ที่รับผิดชอบพื้นที่ในแม่น้ำเจ้าพระยา 4 ส่น. คือ บางคอแหลม ปากคลองสาน บวรมงคล และบางโพ ไม่นับมาพิจารณาในที่นี้ รวมทั้งสิ้นในเขต บข.น. มี ส่น. รวมทั้งสิ้น 69 ส่น.

จากการศึกษาโดยใช้ข้อมูล 2 ปี คือ 2517 และ 2522 พบว่า อาชญากรรมในเขต
ชั้นในสูงกว่าเขตชั้นนอกทั้ง 2 ฝ่าย คือ ในปี 2517 ฝ่ายพระนคร มีการเกิดอาชญากรรมมีค่าเป็น 18.80
คดี/ตร.กม./100,000 คน และ 0.99 คดี/ตร.กม./100,000 คน และในปี 2522 มีค่าเป็น 24.86
คดี/ตร.กม./100,000 คน และ 1.30 คดี/ตร.กม./100,000 คน โดยเป็นค่าในเขตชั้นในและ
ชั้นนอกตามลำดับ

ในฝั่งธนบุรีพบว่าปี 2517 นั้น การเกิดอาชญากรรมมีค่าเป็น 17.26 คดี/ตร.กม./
100,000 คน และ 1.47 คดี/ตร.กม./100,000 คน และในปี 2522 มีค่าเป็น 38.18 คดี/ตร.
กม./100,000 คน และ 2.15 คดี/ตร.กม./100,000 คน โดยเป็นค่าในเขตชั้นในและชั้นนอก
ตามลำดับเช่นเดียวกัน

ดังนั้นจึงเห็นได้ว่า อาชญากรรมในเขตชั้นในนั้นสูงกว่าเขตชั้นนอกทั้ง 2 ฝ่ายของ
แม่น้ำเจ้าพระยา ซึ่งเมื่อคิดโดยเฉลี่ยพบว่า เขตชั้นในจะมีอาชญากรรมสูงกว่าเขตชั้นนอกประมาณ
20 เท่า

3. อาชญากรรมแต่ละประเภทมีความสัมพันธ์กับสภาพทางด้านกายภาพแต่ละอย่างไร
การหาความสัมพันธ์ระหว่างอาชญากรรมแต่ละประเภทกับการใช้ที่ดินแต่ละประเภท
ในเขตกรุงเทพมหานคร ได้ใช้ค่าสหสัมพันธ์ PEARSON โดยใช้ข้อมูลปี 2522 เพียงปีเดียวพบว่าใน
ฝั่งพระนครนั้นอาชญากรรมทุกประเภทมีความสัมพันธ์อย่างสูงกับย่านพาณิชยกรรม เว้นแต่ในเรื่องของ
การค้าประเวณี ที่มีความสัมพันธ์อย่างสูงกับย่านพักอาศัย แต่เป็นไปในทางผกผัน ดังนั้นเมื่อพิจารณา
โดยใช้ภาพรวมในลักษณะที่แปรตามกันแล้ว อาชญากรรมทุกประเภทในฝั่งพระนครก็ยังคงถือว่ามีความ
สัมพันธ์อย่างสูงกับย่านการค้า

สำหรับในฝั่งธนบุรีพบว่า การศึกษาความสัมพันธ์ดังกล่าวมีผลออกมาในลักษณะเดียวกัน
กับฝั่งพระนคร เว้นแต่ในเรื่องที่เกี่ยวกับอุบัติเหตุจราจรเท่านั้นที่มีความสัมพันธ์อย่างสูงกับย่านพักอาศัย
และมีย่านพาณิชยกรรมรวมอยู่ในลำดับรองลงมา

ความสัมพันธ์ระหว่างอาชญากรรมแต่ละประเภทกับการใช้ที่ดินนั้นโดยเฉพาะอย่างยิ่ง
ความสัมพันธ์กับย่านพาณิชยกรรมนั้น จะเห็นได้ว่า พื้นที่ตั้ง 2 ฝ่ายต่างมีความสัมพันธ์ออกมาในลักษณะ

เดียวกัน แต่ทั้งนี้อาจมีตัวแปรแทรกซ้อนบางประการ เช่น ระดับการพัฒนาของพื้นที่ ตลอดจนศักยภาพของการใช้ที่ดินแต่ละแบบนั้นมีความแตกต่างกันออกไป สิ่งเหล่านี้เป็นตัวแปรที่สำคัญประการหนึ่งที่ส่งผลให้อาชญากรรมบางประเภทมีการเปลี่ยนระดับความสัมพันธ์กับการใช้ที่ดินแต่ละอย่างไป

4. พื้นที่ที่มีสภาพทางกายภาพต่างกันออกไป ประเภทของอาชญากรรมก็ย่อมแตกต่างกันออกไปด้วย

ในฝั่งพระนคร ซึ่งเป็นเขตรับผิดชอบของ บก.น.เหนือ และได้ค้นพบว่าสามารถแบ่งกลุ่ม ส่น.ที่มีการใช้ที่ดินหลักออกเป็น 8 ประเภทด้วยกันคือ

1. ย่านพักอาศัย
2. ย่านพักอาศัยรวมกับที่ว่าง
3. ย่านพักอาศัยรวมกับสถานที่ราชการและที่ว่าง
4. ย่านพาณิชย์กรรม
5. ย่านพาณิชย์กรรมรวมกับที่ว่าง
6. ย่านพาณิชย์กรรมรวมกับสถานที่ราชการและที่ว่าง
7. สถานที่ราชการ
8. ที่ว่าง

ส่วนในฝั่งธนบุรีรวมทั้งพื้นที่แม่น้ำเจ้าพระยา (ในเขตรับผิดชอบของกรุงเทพมหานคร) ซึ่งเป็นพื้นที่รับผิดชอบของ บก.น.ธ.นั้นพบว่าสามารถแบ่งกลุ่ม ส่น.ที่มีการใช้ที่ดินหลักออกเป็น 5 ประเภทเท่านั้นคือ

1. ย่านพักอาศัย
2. ย่านพักอาศัยรวมกับที่ว่าง
3. ย่านพักอาศัยรวมกับย่านพาณิชย์กรรมและที่ว่าง
4. ย่านพักอาศัยรวมกับสถานที่ราชการ
5. ที่ว่าง

ความแตกต่างที่เห็นในการจัดกลุ่ม ส่น. ดังกล่าวคือ ความหลากหลายของการใช้ที่ดินในแต่ละพื้นที่และระดับการพัฒนาของการใช้ที่ดินของพื้นที่ทั้ง 2 ฝ่าย จะเห็นได้ว่าในฝั่งพระนครนั้นมีรูปแบบการใช้ที่ดินที่ต่างออกไปจากฝั่งธนบุรีอย่างเห็นได้ชัด คือ ย่านพักอาศัย สถานที่ราชการ ที่ว่าง และย่านพาณิชย์กรรม ส่วนในกรณีที่เป็นการใช้ที่ดินแบบผล่มนั้น ทางฝั่งธนบุรียังมีรูปแบบปรากฏให้เห็นอยู่เช่นเดียวกัน

ในส่วนของย่านพักอาศัยนั้น ฝั่งพระนครมี ส่น. ทองหล่อ เพียงแห่งเดียวและพบว่ามีความแตกต่างกับกลุ่ม ส่น. ที่เป็นย่านพักอาศัยในฝั่งธนบุรีอย่างเห็นได้ชัดในเรื่องของสภาพที่อยู่อาศัยที่เป็นตัวอาคาร ในพื้นที่รับผิดชอบของ ส่น. ทองหล่อ แม้จะมีย่านการค้าริมถนนสุขุมวิท อยู่บ้างแต่ไม่เป็นการใช้ที่ดินหลักของ ส่น. แต่อย่างใด และเมื่อพิจารณาในฝั่งธนบุรีซึ่งเป็นพื้นที่ของ ส่น. ท่าพระสำเหร่ และบางกอกใหญ่ แล้วพบว่าในพื้นที่ดังกล่าว สภาพที่อยู่อาศัยเป็นลักษณะของย่านพักอาศัยเก่าบ้านมีการรวมกันอยู่หนาแน่น ซึ่งเป็นความแตกต่างที่เห็นได้อย่างชัดเจน

ความแตกต่างอีกประการหนึ่งคือ บริเวณที่เป็นสถานที่ราชการพบว่าในฝั่งพระนครนั้นสามารถแยกเป็นสถานที่ราชการที่มีคนพักอาศัย เช่น กรมทหาร ท่าเรือคลองเตย เป็นต้น และประเภทที่ไม่มีคนพักอาศัย เช่น กระทรวง ทบวง กรม รัฐสภา ท่าเทียบ เป็นต้น ส่น. ที่มีการใช้ที่ดินหลักเป็นสถานที่ราชการ ได้แก่ ส่น. ดุสิต สามเสน ส่วนในฝั่งธนบุรีนั้น มีเพียงสถานที่ราชการประเภทแรกเท่านั้น และมีเพียงเล็กน้อย บริเวณกรมอุทการเรือ ในเขต ส่น. บางกอกน้อยเท่านั้น

ความแตกต่างอีกประการหนึ่งคือ พื้นที่ที่เป็นที่ว่าง ทางฝั่งพระนครนั้น แม้แต่ในเขตชั้นใน ส่น. บาง ส่น. ดองจัดเป็น ส่น. ที่มีการใช้ที่ดินแบบที่ว่างผล่มอยู่ เช่น ส่น. พระราชวัง และปทุมวัน ซึ่งครอบคลุมเอาสนามหลวง สนามไชย และสนามกีฬาแห่งชาติ เป็นต้น และในขณะเดียวกันก็ยังมีที่ว่างที่อยู่ในรอบนอกเช่นเดียวกัน ส่วนฝั่งธนบุรีนั้นที่ว่างส่วนใหญ่จะมีลักษณะ เป็นที่ว่างที่ยังไม่ได้มีการก่อสร้างอาคาร ซึ่งสำหรับในฝั่งธนบุรีนี้ ลักษณะที่ว่างดังกล่าวจึงให้ความหมายรวมทั้งที่ว่างที่เป็นการจัด ตั้งใจให้เกิดมีขึ้นในรูปแบบของ OPEN SPACE และส่วนที่เป็น VACANT AREA ด้วย (ดูภาพประกอบ)

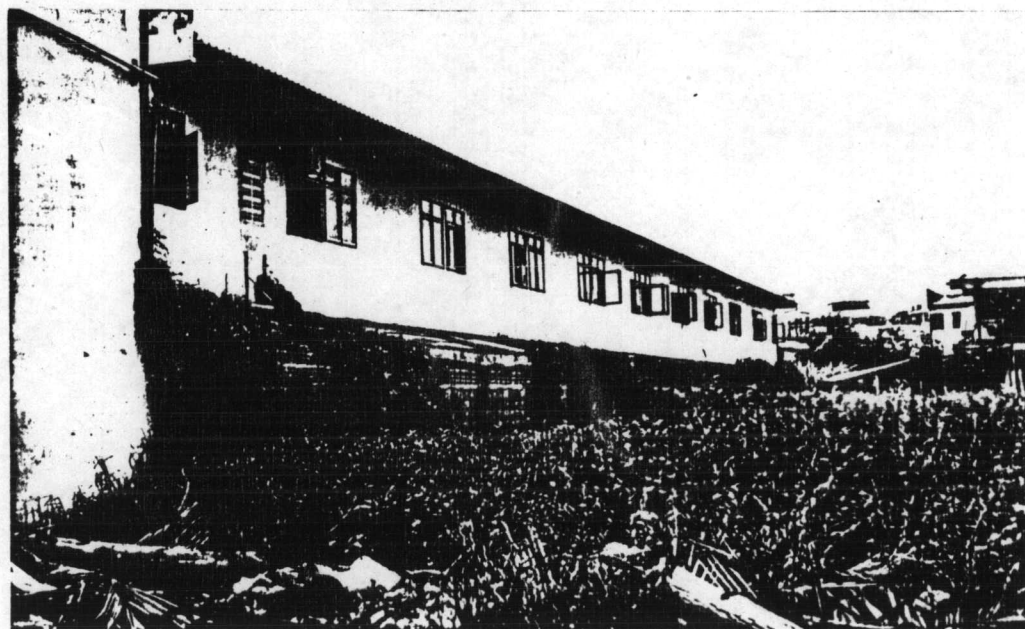
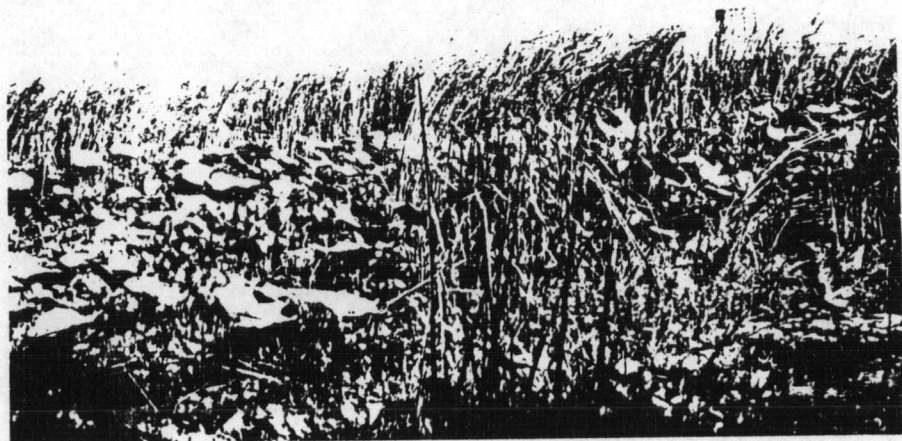

ส่วนความแตกต่างประการสุดท้ายคือ ย่านพาณิชย์กรรม ฝ่ายพระนครนั้นมีพื้นที่ของ
 ส่น.บางแห่งที่สามารถกล่าวได้ว่าเป็นย่านพาณิชย์กรรม ดังเช่น ส่น.สำราญราษฎร์ สักวรรดิ
 พลัสพลาไชย 1 และ 2 และบางรัก ส่น.ดังกล่าวเหล่านี้เป็นย่านที่มีการค้าปลีก ค้าส่ง อย่างเห็น
 ได้ชัด เช่น บริเวณวังบูรพา พาหุรัด เขาวราช และบริเวณที่เป็นย่านธุรกิจ เป็นที่ตั้งของอาคาร
 สำนักงานต่าง ๆ เช่น บริษัท ห้างร้าน โรงแรม ธนาคาร แหล่งเงินทุนต่าง ๆ ซึ่งได้แก่ ย่านสีลม
 บางรัก เหล่านี้เป็นต้น แต่ในฝั่งธนบุรีนั้น ย่านพาณิชย์กรรมที่สามารถพัฒนาจนได้ระดับ เช่นฝั่งพระนคร
 นั้นไม่ปรากฏเด่นชัดนัก สภาพของย่านพาณิชย์กรรมส่วนใหญ่เป็นตึกแถวที่ใช้ประกอบการค้าและในขณะ
 เดียวกันก็ใช้ขนบเป็นที่พักอาศัย เช่น บริเวณวงเวียนใหญ่ สี่แยกบ้านแขก ซึ่งเป็นพื้นที่รับผิดชอบของ
 ส่น.บางยี่เรือ และ บุปผาราม เป็นต้น (ดูภาพประกอบ)



จากความแตกต่างของการใช้ที่ดินหลักใน ส่น.แต่ละกลุ่มนี้เองทำให้สามารถหาคติ
 ที่เด่นที่ เกิดขึ้นได้ ซึ่งได้กล่าวมาโดยละเอียดในบทที่ว่าด้วย การพิสูจน์สัมมตฐาน ซึ่งใน ส่น.แต่ละ
 กลุ่มต่างก็มีคติที่เด่นแตกต่างกันออกไปทั้งทางฝั่งพระนคร และธนบุรี

แต่มีข้อที่สังเกตเห็นบางประการในเรื่องของการพิจารณาค่าคติเด่น กล่าวคือ ในการ
 จัดกลุ่ม ส่น.โดยใช้หลักการเทียบสัดส่วนระหว่างการใช้ที่ดินประเภทต่าง ๆ นั้น อาจกล่าวได้ว่าไม่ว่า

จะเป็นการใช้ที่ดินประเภทใด จะต้องมีย่านพักอาศัยเข้าไปปะปนอยู่ด้วยเสมอ ในบางครั้งอาจมีย่านการค้ารวมอยู่ด้วย เพราะลักษณะดังกล่าวเป็นลักษณะที่ร่วมกันสำหรับสภาพย่านการค้า หรือย่านพาณิชยกรรม ในเขตกรุงเทพมหานคร ที่มีการใช้อาคารชั้นล่างสำหรับทำการค้า และชั้นบนไว้เป็นที่พักอาศัยไปพร้อม ๆ กัน ซึ่งจะเห็นได้ตามตึกแถวริมถนนทั่ว ๆ ไป แม้ว่าบางแห่งจะมีสภาพเป็นย่านพาณิชยกรรมที่มีคนทำงานเฉพาะกลางวัน เช่น บริเวณสีลม บางรัก แต่ยังไม่ชัดเจนนัก สภาพดังกล่าวเป็นตัวแปรที่สำคัญประการหนึ่งในการก่อให้เกิดอาชญากรรมขึ้นในพื้นที่ ดังเช่น ในฝั่งธนบุรี พบว่ากลุ่ม ล่น.ที่ เป็นที่ว่างมีคดีเด่นที่เป็นคดีเพลิงไหม้ ซึ่งเมื่อพิจารณาสภาพทางกายภาพที่เป็นตัวเด่นแล้ว โอกาสที่จะเกิดเพลิงไหม้นั้นน้อยมาก แต่ในพื้นที่ดังกล่าวยังมีตึกแถวที่เป็นย่านการค้าและพักอาศัยของพื้นที่อยู่บ้าง แต่ไม่เป็นตัวเด่น เพลิงไหม้ที่เกิดขึ้นเป็นการวางเพลิง เพื่อเอาประกัน ล้างหนี้ และเกิดขึ้นในส่วนที่เป็นย่านพักอาศัย และการค้า ทั้ง ๆ ที่โดยสภาพกลุ่ม ล่น.แล้ว เป็นที่ว่าง เหล่านี้ เป็นต้น

ดังนั้นจึงเห็นได้ว่า อาชญากรรมในเขตกรุงเทพมหานครนั้นมีรูปแบบที่แตกต่างกันออกไปในแต่ละส่วนของพื้นที่ ตลอดจนความสัมพันธ์ที่ต่างระดับกันระหว่างอาชญากรรมกับลักษณะทางด้านประชากร พื้นที่ และการใช้ที่ดิน ซึ่งการพิจารณาความสัมพันธ์ที่แตกต่างกันออกไปนี้ สามารถนำมาเป็นแนวทางเบื้องต้นในการวางแผนป้องกันอาชญากรรม ในเขตกรุงเทพมหานคร อันเป็นการรองรับการขยายตัวของเมืองในอนาคตได้อีกด้านหนึ่ง

ตารางที่ 20 การปรับจำนวนพื้นที่ประยาคาร และความหนาแน่นในแต่ละ ล่น.ตามแขวง พ.ศ.2517 และ 2522

ลำดับ	ล่น./แขวง	พื้นที่ ตร.กม.	ค่าสัดส่วน	พ.ศ.2517		พ.ศ.2522	
				ประยาคาร/คน	คน/ตร.กม.	ประยาคาร/คน	คน/ตร.กม.
1	บางยี่เรือ	2.099		78,728	37,507.38	79,143	37,705.09
	-ศิริบุญชัย	0.691	1.0000	26,272		26,263	
	-บางยี่เรือ	1.408	0.9248	52,456		52,880	
2	ตลาดพลู			40,670	40,670.00	45,581	45,581.00
	-ตลาดพลู	1.823	1.0000	40,670		45,581	
3	บุปผาราม	2.309		74,201	32,135.55	71,131	30,805.97
	-บางยี่เรือ	0.115	0.0752	4,265		4,300	
	-สมเด็จพระเจ้าพระยา	1.226	1.0000	38,636		35,388	
	-คลองสาม	0.040	0.0631	1,965		2,045	
	-คลองตันไทย	0.196	0.1141	4,169		4,077	
	-วัดกัลยา	0.732	1.0000	25,166		25,321	
4	ลำแพน	3.648		73,839	20,240.95	80,481	22,061.67
	-คลองตันไทย	0.521	0.3033	11,083		10,839	
	-บางลำภู	2.006	1.0000	36,769		37,418	
	-บุคคล	1.121	0.3147	25,987		32,224	
5	บุคคล	3.830		65,122	17,003.13	80,665	21,061.35
	-บุคคล	2.441	0.6853	56,591		70,171	
	-บางค้อ	0.294	0.0872	3,154		4,068	
	-บางปะกอก	1.095	0.1281	5,377		6,426	
6	สมเด็จพระเจ้าพระยา	1.596		50,463	31,638.24	31,176	32,085.27
	-คลองสาม	0.594	0.9369	29,175		30,357	
	-คลองตันไทย	1.001	0.5826	21,288		20,819	
7	บางขุนเทียน	33.797		60,087	1,777.88	93,882	2,777.82
	-บางบอน	24.568	0.7071	9,781		19,045	
	-บางขุนเทียน	5.789	1.0000	18,535		33,444	
	-บางค้อ	2.892	0.8569	30,993		39,979	
	-แถมคำ	0.165	0.0046	52		87	
	-จอมทอง	0.383	0.0352	726		1,327	
	-บางมด	8.862	0.9688	10,570		14,138	
8	ราษฎร์บูรณะ	21.971		70,394	3,203.95	89,484	4,072.82
	-บางปะกอก	7.447	0.8718	36,562		43,702	
	-ราษฎร์บูรณะ	5.662	1.0000	23,262		31,644	
	-บางมด	8.862	0.9688	10,570		14,138	

ลำดับ	คณ./แขวง	พื้นที่ ตร.กม.	ค่าที่ดิน	พ.ศ.2517		พ.ศ.2522	
				ประชากร/คน	คน/ตร.กม.	ประชากร/คน	คน/ตร.กม.
9	ทุ่งศรี	17.974		8,006	445.42	12,537	
	-ทุ่งศรี	17.689	1.0000	7,666		12,082	
	-บางหมด	0.285	0.0312	340		455	
10	ท่าข้าม	138.011		39,461	285.93	69,914	506.58
	-ท่าข้าม	84.712	1.0000	11,497		19,531	
	-แสมดำ	35.810	0.9954	11,301		18,782	
	-จอมทอง	5.704	0.5241	10,811		19,762	
	-บางหมด	1.608	0.2833	1,800		3,950	
	-บางบอน	10.177	0.2929	4,052		7,889	
	-บางหมด	9.054		15,668	1,830.51	29,218	3,227.08
11	-บางหมด	4.069	0.7167	4,555		9,992	
	-จอมทอง	4.796	0.4407	9,091		16,618	
	-บางค้อ	0.189	0.0559	2,022		2,608	
	บางกอกน้อย	3.445		160,629	46,626.71	196,824	57,133.24
12	-ศิริราช	1.129	1.000	98,408		131,872	
	-บ้านช่างหล่อ	2.316	1.0000	62,221		64,952	
	บางกอกใหญ่	3.743		63,698	17,017.90	68,116	18,198.24
13	-วัดอรุณ	0.762	1.0000	28,041		27,850	
	-ท่าพระ	2.981	0.5577	35,657		40,266	
	ท่าพระ	2.365		28,278	11,956.87	31,935	13,503.17
14	-ท่าพระ	2.365	0.4423	28,278		31,935	
	บางเสาชิงช้า	23.422		43,534	1,858.68	54,281	2,317.52
15	-คลองยี่สิบพระ	0.560	0.4476	2,346		2,666	
	-บางพรหม	4.878	1.0000	6,493		7,745	
	-บางเขินกม.1	5.315	1.000	4,809		5,340	
	-บางไม้	4.595	0.3247	3,703		5,045	
	-คลองขวาง	2.143	0.7164	2,922		3,351	
	-บางนา	3.022	1.0000	7,754		10,811	
	-บางด้วน	0.887	0.3527	5,359		7,551	
	-บางจาก	1.113	0.7983	3,408		3,944	
	-สุทธานคร	0.909	1.0000	6,740		7,828	

ลำดับ	ส่วน./แขวง	พื้นที่ ตร.กม.	ค่าที่ดิน	พ.ศ. 2517		พ.ศ. 2522	
				ประชากร/คน	คน/ตร.กม.	ประชากร/คน	คน/ตร.กม.
16	บางพลัด	6.076		57,928	9,533.90	66,607	10,962.31
	-บางอ้อ	2,562	1.0000	24,450		27,105	
	-บางพลัด	3,514	0.7608	33,478		39,502	
17	บางป้อม	4.409		47,632	10,803.36	55,944	12,688.59
	-บางพลัด	1.105	0.2392	10,526		12,420	
	-บางป้อม	2.238	1.0000	31,179		36,536	
	-บางป่าหุ	1.066	0.3997	5,927		6,988	
18	คลังขันธ์	49.400		42,364	857.57	52,417	1,061.07
	-ศาลาธรรมสพน์	15.556	0.8611	5,701		6,227	
	-ฉิมพลี	12.850	1.0000	9,191		11,818	
	-คลังขันธ์	5.382	1.0000	8,119		12,088	
	-บางระฆาต	13.321	1.0000	7,557		8,499	
	-คลองขี้พระ	0.691	0.5524	2,895		3,291	
	-บางป่าหุ	1.600	0.6003	8,901		10,494	
	-วัดรวก	6.907		43,775	6,337.77	48,948	7,086.72
19	-บางขุนนนท์	2.547	1.0000	16,687		17,872	
	-บางขุนศรี	4.360	1.0000	27,088		31,076	
20	ภาษีเจริญ	8.911		59,357	6,661.09	71,418	8,014.59
	-ปากคลองสาม	1.898	1.0000	22,685		25,327	
	-บางจาก	0.281	0.2017	861		997	
	-บางหว้า	5.105	1.0000	25,976		31,237	
	-บางคันทน์	1.627	0.6473	9,835		13,857	
21	หลักสี่	36.854		59,612	1,617.52	73,894	2,005.05
	-บางไม้	6.434	0.4547	5,185		7,065	
	-คลองขวาง	0.849	0.2836	1,157		1,326	
	-บางแคเหนือ	11.221	1.0000	20,353		24,896	
	-หลักสี่	7.608	0.5136	8,550		10,988	
	-บางแค	10.742	1.0000	24,367		29,619	
	-หนองแขม	40.675		21,969	540.11	29,240	718.87
22	-หนองค้างพูก	17.976	1.0000	5,937		8,662	
	-หนองแขม	15.494	1.0000	7,934		10,172	
	-หลักสี่	7.205	0.4864	8,098		10,406	

ตารางที่ (ต่อ)

ลำดับ	ค.บ./แถว	พื้นที่ ตร.กม.	ค่าที่ดิน	พ.ศ. 2517		พ.ศ. 2522	
				ประจำกร/คน	คน/ตร.กม.	ประจำกร/คน	คน/ตร.กม.
23	ค่าเช่าตง	24.266		9,175	378.10	11,023	454.26
	-ทวีวัฒนา	18,635	1.0000	5,739		6,591	
	-ศาลารธรรมส์	2,509	0.1389	920		1,004	
	-บางไผ่	3,121	0.2206	2,516		3,428	

หมายเหตุ ค.บ.ที่รับผิดชอบที่ดินแม่ไร่เจ้าพระยา คือ ค.บ.ปากคลองลำบางคอแหลม บรมงคล และบางโพ
แยกพิจารณาอีกส่วนหนึ่ง

ที่มา กองผังเมือง กรุงเทพมหานคร

ตารางที่ 21 แสดงพื้นที่ คดี และความหนาแน่นคดีของ ส่น.ในแม่น้ำเจ้าพระยา
พ.ศ.2517 และ พ.ศ.2522

ลำดับ	สถานีตำรวจนครบาล	พื้นที่ ตร.กม.	คดีรวม		คดี/ตร.กม.	
			2517	2522	2517	2522
1	ปากคลองลำาน	6.104	203	115	33.257	18.840
2	บางคอแหลม	1.060	35	75	33.019	70.755
3	บวรมงคล	1.265	18	8	14.229	6.324
4	บางโพ	2.103	34	14	16.167	6.657
รวม	ส่น. ในแม่น้ำ	10.532	290	212	27.535	20.129
รวม	ส่น. ทั้งหมด	457.116	9,883	13,781	21.620	30.148

หมายเหตุ ส่น. ในแม่น้ำเจ้าพระยาถือว่าไม่มีประชากรอาศัยอยู่

ที่มา อ้างแล้วในตารางหมายเลข

ตารางที่ ๒๒ การคำนวณมูลค่าที่ดินขั้นระหว่างการใช้ที่ดินและอายุการกรรมประเภทต่าง ๆ พ.ศ. ๒๕๕๒

(ตารางพื้นที่ในการใช้ที่ดินประเภทต่าง ๆ)

ตร.กม.

ลำดับ	ลักษณะตัวรวมขนาด	พื้นที่ (กม. ^๒)	ที่อยู่อาศัย L ₁	พาณิชย์กรรม L ₂	จุดค่ากรรม L ₃	สาธารณูปโภค ราชการ L ₄	ศาลากลาง L ₅	เกษตรกรรม L ₆
1	บางอีเหาะ	2.099	0.837	0.296	-	0.046	0.302	0.618
2	ตลาดพลู	1.823	0.705	-	0.102	-	0.078	0.938
3	บุษยามาราม	2.309	1.098	0.418	0.021	0.019	0.212	0.541
4	ลำไทร	3.648	2.673	0.360	0.211	0.051	0.152	0.201
5	บุคคโล	3.830	2.254	0.364	0.299	0.112	0.129	0.672
6	สมเด็จพระเจ้าพระยา	1.595	0.936	0.122	0.155	0.117	0.108	0.157
7	บางขุนเทียน	33.797	4.111	0.321	0.391	0.100	0.335	28.539
8	ราชบุรีระณะ	21.971	4.947	0.847	2.068	0.062	0.591	13.456
9	ทุ่งครุ	17.974	0.919	0.063	0.007	-	0.089	16.896
10	ท่าข้าม	138.011	0.523	0.073	0.210	0.393	0.069	136.743
11	บางมด	9.054	0.136	0.146	0.287	0.486	0.032	7.967
12	ปากคลองสาน	6.104	-	-	-	-	-	6.104
13	บางคอแหลม	1.060	-	-	-	-	-	1.060
14	บวรมงคล	1.265	-	-	-	-	-	1.265
15	บางโพ	2.103	-	-	-	-	-	2.103
16	บางกอกน้อย	3.445	1.694	0.256	0.016	0.945	0.081	1.768
17	บางกอกใหญ่	3.743	2.794	0.367	0.083	0.138	0.360	0.001
18	ท่าพระ	2.365	1.920	0.241	0.065	0.007	0.132	-
19	บางเสาธง	23.422	2.218	0.043	0.180	0.005	0.474	20.502
20	บางพลัด	6.076	3.556	0.339	-	0.011	0.324	1.846
21	บางเขิน	4.409	2.919	0.268	0.022	0.134	0.163	0.903
22	ตลิ่งชัน	49.400	1.581	0.122	0.033	-	0.118	47.546
23	วัดขวาง	6.907	3.358	0.218	0.035	0.061	0.091	3.144
24	ภาษีเจริญ	8.911	2.980	0.409	0.550	0.042	0.362	4.568
25	หลักสอง	36.854	8.153	0.389	0.980	0.020	0.150	27.162
26	หนองแขม	40.675	5.863	0.139	0.824	0.081	0.164	33.604
27	ศาลาแดง	24.266	0.288	-	0.025	0.005	-	23.948
รวม	บก.น.ร.น.	457.116	56.084	5.801	6.564	2.835	4.516	382.316

таблица 23. Перечень объектов недвижимого имущества, находящихся в собственности субъектов Российской Федерации, в собственности муниципальных образований, в собственности граждан Российской Федерации, в собственности иностранных граждан и лиц без гражданства (таблица 1) (таблица 2)

№ п/п	наименование объекта недвижимости	площадь помещений в кв. м (кв. футов)													
		С ₁	С ₂	С ₃	С ₄	С ₅	С ₆	С ₇	С ₈	С ₉	С ₁₀	С ₁₁	С ₁₂	С ₁₃	С ₁₄
1	участок	7	37	4	21	54	4	2	9	3	237	283	-	27	32
2	земельный участок	6	40	3	9	73	5	3	17	5	125	144	-	51	47
3	земельный участок	8	30	6	51	80	1	11	13	3	277	356	5	41	83
4	дом	5	48	10	36	71	15	4	22	4	268	406	-	72	19
5	земельный участок	8	52	8	34	108	10	9	31	3	259	333	1	33	-
6	земельный участок	5	17	1	24	60	9	9	22	3	233	262	-	16	18
7	земельный участок	14	35	11	35	111	8	15	25	1	186	295	1	27	-
8	земельный участок	16	44	8	34	96	6	5	13	9	116	325	-	3	7
9	земельный участок	3	2	3	10	-	-	2	1	-	17	19	-	-	-
10	земельный участок	11	11	7	12	27	1	1	7	2	30	75	-	-	13
11	земельный участок	5	28	2	13	77	5	3	5	7	45	291	-	11	-
12	земельный участок	5	3	-	3	11	-	-	3	1	19	70	-	-	-
13	земельный участок	2	5	1	1	10	-	-	3	1	1	51	-	-	-
14	земельный участок	-	1	-	1	6	-	-	-	-	-	-	-	-	-
15	земельный участок	2	1	-	-	4	-	-	-	-	1	6	-	-	-
16	земельный участок	8	44	9	42	128	15	10	49	2	408	296	1	26	57
17	земельный участок	6	50	12	14	91	9	4	35	3	110	310	-	21	51
18	земельный участок	3	18	1	15	51	2	4	18	3	46	257	1	8	51
19	земельный участок	7	15	7	7	35	-	1	17	4	35	146	-	2	-
20	земельный участок	11	54	17	26	127	11	7	38	4	114	215	-	4	12
21	земельный участок	9	27	22	21	49	2	1	20	4	207	308	-	34	179
22	земельный участок	9	28	-	21	63	2	2	7	-	18	81	-	-	-
23	земельный участок	5	36	7	12	86	7	4	32	4	74	148	-	19	2
24	земельный участок	10	42	8	33	75	5	5	30	6	105	415	-	33	57
25	земельный участок	9	37	3	27	66	8	1	22	5	45	396	-	13	40
26	земельный участок	4	24	10	8	47	2	1	15	1	18	107	-	3	80
27	земельный участок	2	1	-	1	1	-	1	-	-	-	2	-	-	-
Итого		180	730	160	511	1,607	127	105	454	78	2,794	5,577	9	481	748

ตารางที่ 24 คัดและความหนาแน่นคัตแต่ละประเภทในเขต บก.น.ธ.น. พ.ศ.2522

ลำดับ	ลัดดาตีชาวคนครบาล	พท.(กม. ²)	ไร่คนตาย	ประทุษร้าย	ขมิ้น อนาจาร	สักทรีพื จุนแรง	สักทรีพื ทั่วไป	รถยนต์	จักรยานยนต์	ความผิด เกี่ยวกับ ทรัพย์	เพลิงไหม้	ยาเสพติด	การพนัน	ประเวณี	เฮ็ด	คราด
1	บางอีเรือ	2.099	7	37	4	21	54	4	2	9	3	237	283	-	27	32
			3,334	17.627	1.905	10.004	25.726	1.905	0.952	4.287	1.429	112.910	134.826	-	12.863	15.245
2	ตลาดพลู	1.823	6	40	3	9	73	5	3	17	5	125	144	-	51	47
			3,291	21.914	1.645	4.936	40.043	2.742	1.645	9.325	2.742	68.568	78.990	-	27.975	25.781
3	บุปผาราม	2,309	8	30	6	51	80	1	11	13	3	277	356	5	41	83
			3,464	12.992	2.598	22.087	34.647	0.433	4.763	5.630	1.299	119.965	154.179	2.165	17.756	35.746
4	ลำโพง	3,648	5	48	10	36	70	15	4	22	4	268	406	-	72	19
			1,370	13.157	2.741	9.868	19.462	4.111	1.096	6.030	1.096	73.464	111.293	-	17.736	5.208
5	บุคคโล	3,830	8	52	8	34	108	10	9	31	3	259	333	1	33	-
			2,088	13.577	2.088	8.877	28.198	2.610	2.349	8.093	0.783	67.624	86.945	0.261	8.616	-
6	ล้มเต็ดเจ้าพระยา	1,595	5	17	1	24	60	9	9	22	3	233	262	-	16	18
			3,134	10.658	0.626	15.047	37.617	5.642	5.642	13.793	1.880	146.081	164.263	-	10.031	11.285
7	บางขุนเทียน	33,797	14	35	11	35	111	8	15	25	25	1	186	295	27	-
			0.414	1.035	0.325	1.035	3.284	0.236	0.443	0.739	0.029	5.503	8.728	0.029	0.798	-
8	ราชบุรีบูรณะ	21,971	16	44	8	34	96	6	5	13	9	116	325	-	3	7
			0.728	2.002	0.364	1.547	4.369	0.273	0.273	0.591	0.409	5.279	14.792	-	0.136	0.318
9	ทุ่งครุ	17,974	3	2	3	10	-	-	2	1	-	17	19	-	-	-
			0.166	0.111	0.166	0.556	-	-	0.111	0.055	-	0.945	1.057	-	-	-
10	ท่าข้าม	13,8011	11	11	7	12	27	1	1	7	2	30	75	-	-	13
			0.079	0.079	0.050	0.086	0.195	0.007	0.007	0.050	0.014	0.217	0.543	-	-	0.094

ตารางที่ 24 (ต่อ)

พื้นที่	สถานีตำรวจนครบาล	พท. (กม. ²)	นำคนตาย	ประทุษร้าย	ฆนธิน อนาจาร	ลักทรัพย์ รุนแรง	ลักทรัพย์ ทั่วไป	รถยนต์	จักรยานยนต์	ความผิด เกี่ยวกับ ทรัพย์	เพลิงไหม้	ยาเสพติด	การพนัน	ประเวณี	เฮ็ด	จราจร
1	บางมด	9.054	5	28	2	13	77	5	3	5	7	45	291	-	11	-
			0.552	3.092	0.220	1.435	8.504	0.552	0.331	0.552	0.773	4.970	32.440	-	1.214	-
2	ปากคลองสาม	6.104	5	3	-	3	11	-	-	3	1	19	70	-	-	-
			0.819	4.491	-	0.491	1.802	-	-	0.491	0.164	3.112	11.476	-	-	-
3	บางคอแหลม	1.060	2	5	1	1	10	-	-	3	1	1	51	-	-	-
			1.887	4.717	0.943	0.943	9.434	-	-	2.830	0.943	0.943	48.113	-	-	-
4	บรมบังคล	1.265	-	1	-	1	6	-	-	-	-	-	-	-	-	-
			-	0.791	-	0.791	4.743	-	-	-	-	-	-	-	-	-
5	บางโพ	2.103	2	1	-	-	4	-	-	-	-	1	6	-	-	-
			0.951	0.476	-	-	1.902	-	-	-	-	0.476	-	2.853	-	-
6	บางกอกน้อย	3.445	8	44	9	42	128	15	10	49	2	408	296	1	26	57
			2.322	12.772	2.612	12.919	37.155	4.354	2.902	14.223	0.580	118.432	85.921	0.290	7.547	16.545
7	บางกอกใหญ่	3.743	6	50	12	14	91	9	4	35	3	110	310	-	21	51
			1.602	13.358	3.205	3.740	24.312	2.404	1.068	9.350	0.801	29.388	82.821	-	5.610	13.625
8	ท่าพระ	2.365	3	18	1	15	51	2	4	18	3	46	257	1	8	51
			1.268	7.610	0.422	6.342	21.564	0.845	1.691	7.610	1.268	19.450	108.668	0.422	3.382	21.564
9	บางเค้ารัง	23.422	7	15	7	7	35	-	1	17	4	35	146	-	2	-
			0.298	0.640	0.298	0.298	1.494	-	0.042	0.725	0.170	1.494	6.233	-	0.085	-
10	บางพลัด	6.076	11	54	17	26	127	11	7	38	4	114	215	-	41	12
			1.810	8.887	2.797	4.278	20.901	1.810	1.152	6.254	0.658	18.762	35.385	-	6.747	1.974

ตารางที่ 24 (ต่อ)

สถานะตัวควบคุมโรค	พท. (กม. ²)	ฆ่าคนตาย	ประทุงร้าย	ซมซึม อนาคาร	สักทรีบ์ รุนแรง	สักทรีบ์ ทั่วไป	รถยนต์	สักทรายนยนต์	ความผิด เกี่ยวกับ ทรีบ์	เพลิงไหม้	ยางฉัดคัต	การทอน	ประเวณี	เฮ็ด	จรรยา
บางยี่ขัน	4.409	9	27	22	21	49	2	1	20	4	207	308	-	34	179
		2.041	6.123	4.989	4.762	11.113	0.453	0.226	4.536	0.907	46.949	69.857	-	7.711	40.596
คลังสิน	49.400	9	28	-	21	63	2	2	7	-	18	81	-	-	-
		0.182	0.566	-	0.425	1.275	0.040	0.040	0.141	-	0.364	1.639	-	-	-
วัดรวก	6.907	5	36	7	12	86	7	4	32	4	74	148	-	19	2
		0.723	5.212	1.013	1.737	12.451	1.013	0.579	4.632	0.579	10.713	21.427	-	2.750	0.289
ภาษีเจริญ	8.911	10	42	8	33	75	5	5	30	6	108	415	-	33	57
		1.122	4.713	0.897	3.703	8.416	0.561	0.561	3.366	0.673	11.783	46.571	-	3.703	6.396
หลักสี่	36.854	9	37	3	27	66	8	1	22	5	45	396	-	13	40
		0.244	1.033	0.081	0.732	1.790	0.217	0.027	0.596	0.135	1.221	10.745	-	0.352	1.085
หนองแขม	40.675	4	24	10	8	47	2	1	15	1	18	107	-	3	80
		0.098	0.590	0.245	0.196	1.155	0.049	0.024	0.368	0.024	0.442	2.630	-	0.073	1.966
ศาลาแดง	24.266	2	1	-	1	1	-	1	-	-	-	2	-	-	-
		0.028	0.041	-	0.041	0.041	-	0.041	-	-	-	0.082	-	-	-
รวม	457.116	180	730	160	511	1,607	127	105	454	78	2,994	5,597	9	481	13,781
		0.394	1,597	0.350	1.118	3.516	0.278	0.250	0.993	0.171	6.550	12.244	0.020	1.636	30.148



ประวัติผู้เขียน

นายวชิระ ชอบแต่ง เกิดเมื่อ 13 กุมภาพันธ์ พ.ศ. 2500 ที่จังหวัดนครศรีธรรม-
ราช สำเร็จการศึกษาปริญญาตรีศึกษาศาสตร์บัณฑิต จากมหาวิทยาลัยธรรมศาสตร์ เมื่อปี พ.ศ. 2522
และเข้าศึกษาต่อในภาควิชาผังเมือง บัณฑิตวิทยาลัย จุฬาลงกรณ์มหาวิทยาลัยในปีเดียวกัน