

## บทที่ 5

### ผลการศึกษา

จากการศึกษารูปแบบที่อยู่อาศัยและพฤติกรรมการอยู่อาศัย ของผู้มีอาชีพรับจ้างขนสินค้าข้ามปากคลองตลาด ด้วยวิธีการสัมภาษณ์กลุ่มเป้าหมาย อันได้แก่ ผู้รับจ้างขนสินค้าข้ามปากคลองตลาดทั้งที่ประจำตลาดใดตลาดหนึ่ง หรือไม่ประจำตลาดใดทั้ง 4 ตลาด ได้แก่ ตลาดปากคลองตลาด (ตลาดองค์การฯ) ตลาดชอชคพิมาน ตลาดสะพานพุทธ หรือตลาดเอ็มไพร์ และตลาดส่งเสริมเกษตรไทย จาก 354 ตัวอย่าง เกี่ยวกับ

1. การใช้ชีวิตประจำวันของผู้มีอาชีพ รับจ้างขนสินค้าข้ามปากคลองตลาด
2. ฐานะทางเศรษฐกิจของผู้มีอาชีพรับจ้างขนสินค้าข้ามปากคลองตลาด
3. รูปแบบที่อยู่อาศัย และพฤติกรรมการอยู่อาศัย ของผู้มีอาชีพรับจ้างขนสินค้าข้ามปากคลองตลาด
4. ความต้องการที่อยู่อาศัยในบริเวณตลาดขายส่งแห่งใหม่ หากมีการย้ายปากคลองตลาด

ผลการศึกษา ปรากฏดังต่อไปนี้

#### 1. การใช้ชีวิตประจำวันของผู้มีอาชีพ รับจ้างขนสินค้าข้ามปากคลองตลาด

##### 1.1 เพศ

ผู้มีอาชีพรับจ้างขนสินค้าข้ามปากคลองตลาดส่วนใหญ่ร้อยละ 96.7 เป็นชาย และเป็นหญิง ร้อยละ 3.3

## 1.2 อายุ

ผู้มีอาชีพรับจ้างชนชั้นค้าขายปากคลองตลาด มีอายุอยู่ไม่เกิน 20 ปี มีจำนวนร้อยละ 8.2, มีอายุในระหว่าง 21-30 ปี จำนวนร้อยละ 39.4, อายุ 31-40 ปี จำนวนร้อยละ 30.6, อายุ 41-50 จำนวนร้อยละ 16.1, และอายุมากกว่า 50 ปี ขึ้นไป จำนวนร้อยละ 5.8 (แผนภูมิที่ 5.1 และ ตารางที่ 5.1) โดยตัวอย่างที่มีอายุน้อยที่สุด 17 ปี และมีอายุมากที่สุด 66 ปี

แผนภูมิที่ 5.1 แสดงอายุของผู้มีอาชีพรับจ้างชนชั้นค้าขายปากคลองตลาด

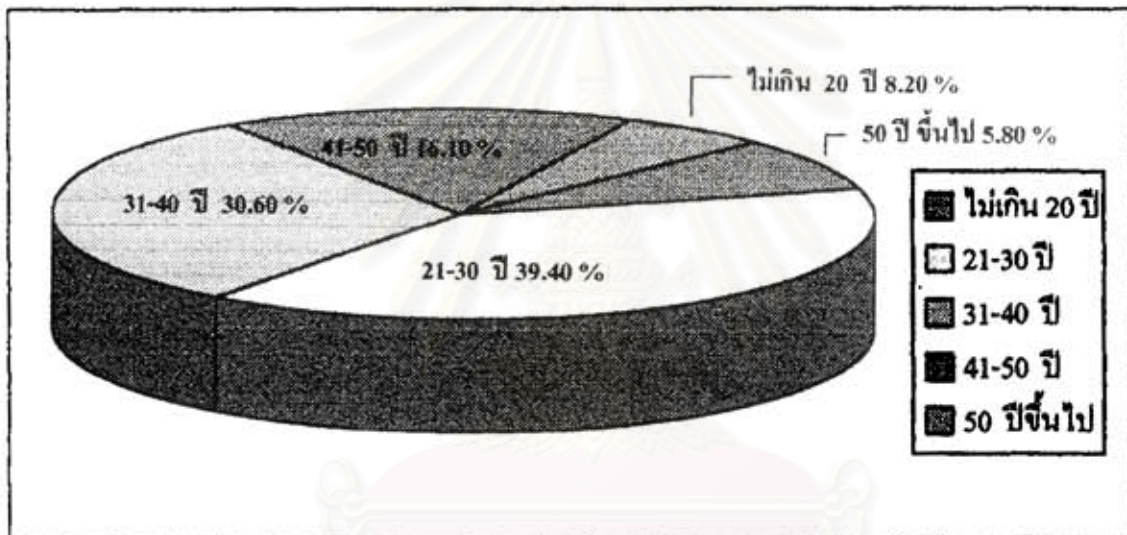

ที่มา : จากแบบสัมภาษณ์

ตารางที่ 5.1 แสดงอายุของผู้มีอาชีพรับจ้างชนชั้นค้าขายปากคลองตลาด

อายุ	จำนวนร้อยละ
21 - 30 ปี	39.40
31 - 40 ปี	30.60
41 - 50 ปี	16.10
ไม่เกิน 20 ปี	08.20
มากกว่า 50 ปี ขึ้นไป	05.80

ที่มา : จากแบบสัมภาษณ์

### 1.3 สถานภาพสมรส

ผู้มีอาชีพรับจ้างชนชั้นค้าข่านปากคลองตลาดที่เป็นโสด มีจำนวนร้อยละ 41.8, สมรสและจดทะเบียนสมรส มีจำนวนร้อยละ 27.0, อยู่กันโดยไม่ได้สมรส มีจำนวนร้อยละ 24.8, หย่า มีจำนวนร้อยละ 4.5, คู่สมรสตาย มีจำนวนร้อยละ 1.8 (แผนภูมิที่ 5.2 และตารางที่ 5.2) โดยกลุ่มที่สมรสแล้วหรือเคยสมรสมีจำนวนมากที่สุด จำนวนร้อยละ 58.2

แผนภูมิที่ 5.2 แสดงสถานภาพสมรสของผู้มีอาชีพรับจ้างชนชั้นค้าข่านปากคลองตลาด

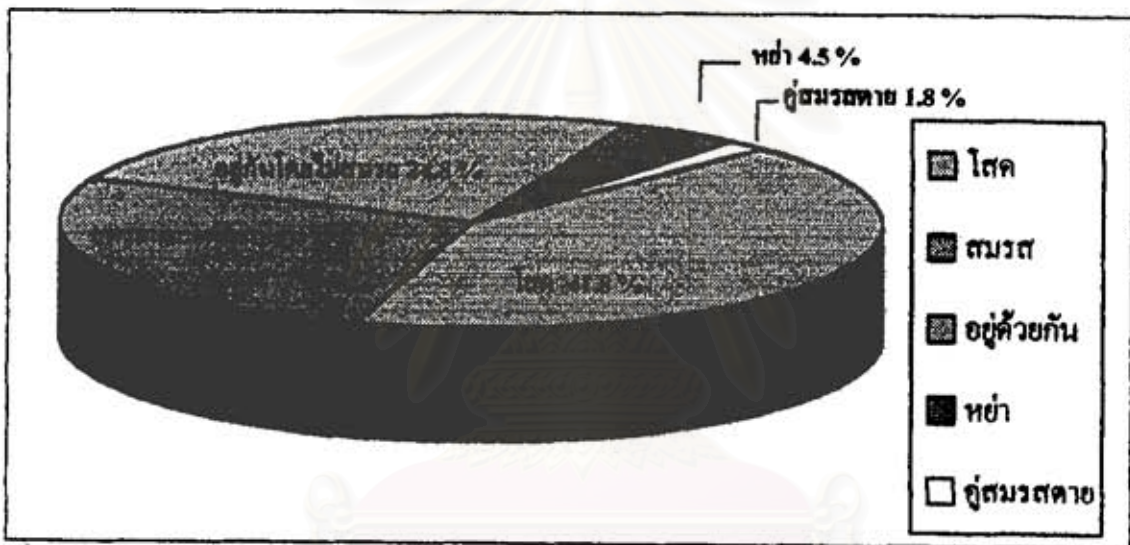

ที่มา : จากแบบสัมภาษณ์

ตารางที่ 5.2 แสดงสถานภาพสมรสของผู้มีอาชีพรับจ้างชนชั้นค้าข่านปากคลองตลาด

สถานภาพสมรส	จำนวนร้อยละ
- โสด	41.80
- สมรสและจดทะเบียนสมรส	27.00
- อยู่กัน โดยไม่ได้สมรส	24.80
- หย่า	04.50
- คู่สมรสตาย	01.80

ที่มา : จากแบบสัมภาษณ์



#### 1.4 การศึกษา

ผู้มีอาชีพรับจ้างขนสินค้าย่านปากคลองตลาด ที่ไม่ได้เรียนหนังสือ หรือเรียน แต่ไม่จบชั้นประถมศึกษาปีที่ 4 มีจำนวนร้อยละ 8.5, จบชั้นประถมศึกษาปีที่ 4 มีจำนวนร้อยละ 36.7, จบชั้นประถมศึกษาปีที่ 6 และปีที่ 7 มีจำนวนร้อยละ 35.2, จบชั้น ม. 3 และ ม.ศ. 3 มีจำนวนร้อยละ 14.5, จบสูงกว่าชั้น ม. 3 และ ม.ศ. 3 มีจำนวนร้อยละ 5.2 โดยกลุ่มที่จบชั้นประถมศึกษาปีที่ 4 มีจำนวนมากที่สุด จำนวนร้อยละ 36.7 (แผนภูมิที่ 5.3 และ ตารางที่ 5.3)

แผนภูมิที่ 5.3 แสดงระดับการศึกษาของผู้มีอาชีพรับจ้างขนสินค้าย่านปากคลองตลาด

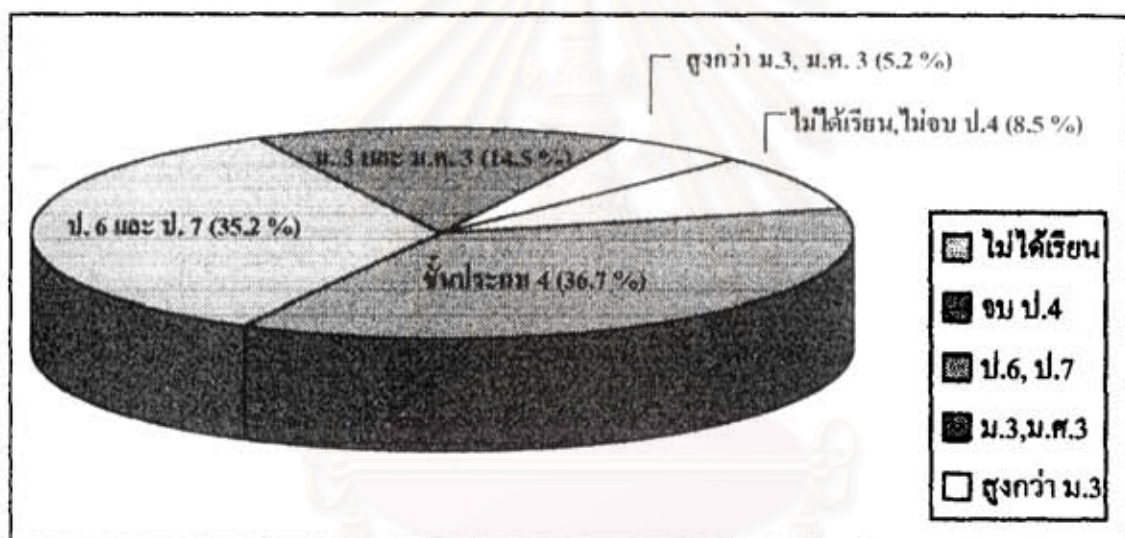

ที่มา : จากแบบสัมภาษณ์

ตารางที่ 5.3 แสดงระดับการศึกษาของผู้มีอาชีพรับจ้างขนสินค้าย่านปากคลองตลาด

การศึกษา	จำนวนร้อยละ
- จบชั้นประถมศึกษาปีที่ 4	36.70
- จบชั้นประถมศึกษาปีที่ 6 และ ปีที่ 7	35.20
- จบชั้น ม. 3 และ ม.ศ. 3	14.50
- ไม่ได้เรียนหนังสือ หรือเรียนแต่ไม่จบชั้น ป. 4	08.50
- จบสูงกว่า ม. 3 และ ม.ศ. 3	05.20

ที่มา : จากแบบสัมภาษณ์

### 1.5 ภูมิฐานะ

ผู้มีอาชีพรับจ้างขนสินค้าย่านปากคลองตลาด ส่วนใหญ่มีภูมิลำเนาเดิมอยู่ต่างจังหวัด จำนวนร้อยละ 86.40 และมีภูมิลำเนาอยู่กรุงเทพฯ จำนวนร้อยละ 13.60

### 1.6 อาชีพของคู่สมรส

อาชีพของคู่สมรสของผู้มีอาชีพรับจ้างขนสินค้าย่านปากคลองตลาด มีอาชีพเป็นแม่บ้าน จำนวนร้อยละ 35.2, ไม่ระบุถึงอาชีพ มีจำนวนร้อยละ 20.0, ทำงานรัฐวิสาหกิจ มีจำนวนร้อยละ 17.0, รับจ้างทั่วไป มีจำนวนร้อยละ 13.3, ค้าขาย มีจำนวนร้อยละ 7.6, รับจ้างในบริเวณปากคลองตลาด 6.4, ทำงานในบริษัทเอกชน มีจำนวนร้อยละ 0.6 โดยกลุ่มที่เป็นแม่บ้านมีจำนวนมากที่สุด จำนวนร้อยละ 35.2 (แผนภูมิที่ 5.4 และ ตารางที่ 5.4)

แผนภูมิที่ 5.4 แสดงอาชีพของคู่สมรส ของผู้มีอาชีพรับจ้างขนสินค้าย่านปากคลองตลาด

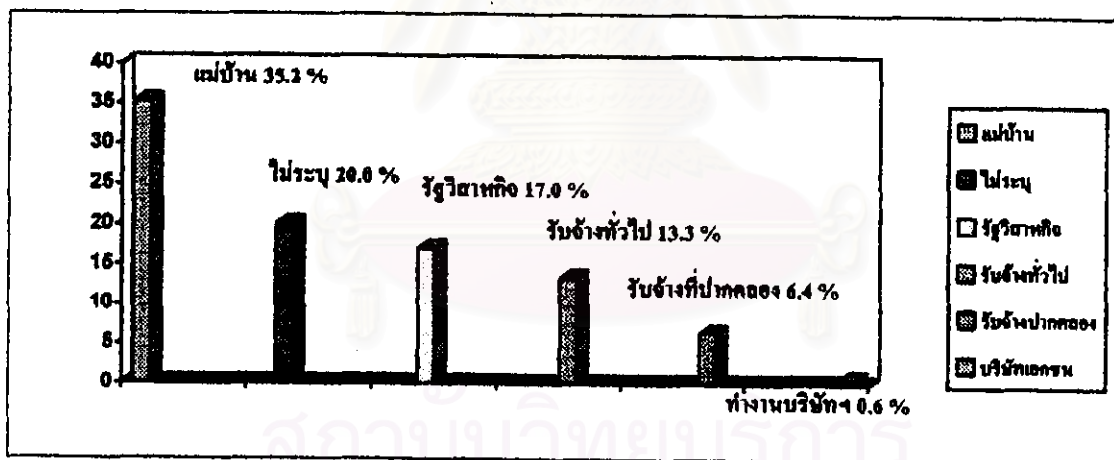

ที่มา : จากแบบสัมภาษณ์

ตารางที่ 5.4 แสดงอาชีพของคู่สมรส ของผู้มีอาชีพรับจ้างขนสินค้าย่านปากคลองตลาด

อาชีพของคู่สมรส	จำนวนร้อยละ
- แม่บ้าน	35.20
- ไม่ระบุ	20.00
- ทำงานรัฐวิสาหกิจ	17.00
- รับจ้างทั่วไป	13.30
- รับจ้างในบริเวณปากคลองตลาด	06.40
- ทำงานในบริษัทเอกชน	00.60

ที่มา : จากแบบสัมภาษณ์

### 1.7 อาชีพเดิมก่อนเข้าสู่อาชีพนี้

อาชีพเดิมของผู้มีอาชีพรับจ้างขนสินค้าย่านปากคลองตลาด ทำงานก่อสร้าง จำนวนร้อยละ 37.6, ขับแท็กซี่ จำนวนร้อยละ 20.0, ทำนา ทำสวน จำนวนร้อยละ 16.4, ค้าขาย จำนวนร้อยละ 9.4, รับจ้าง จำนวนร้อยละ 6.1, ยามรักษาความปลอดภัย จำนวนร้อยละ 4.5, อื่น ๆ มีจำนวนร้อยละ 2.4, ขับมอเตอร์ไซค์รับจ้าง มีจำนวนร้อยละ 0.9, ขับรถตุ๊ก ๆ และเป็นนักเรียน นักศึกษา มีจำนวนเท่ากัน คือร้อยละ 0.6 (แผนภูมิที่ 5.5 และ ตารางที่ 5.5)

สถาบันวิทยบริการ  
จุฬาลงกรณ์มหาวิทยาลัย

แผนภูมิที่ 5.5 แสดงอาชีพเดิมของผู้มีอาชีพรับจ้างชนชั้นค่า

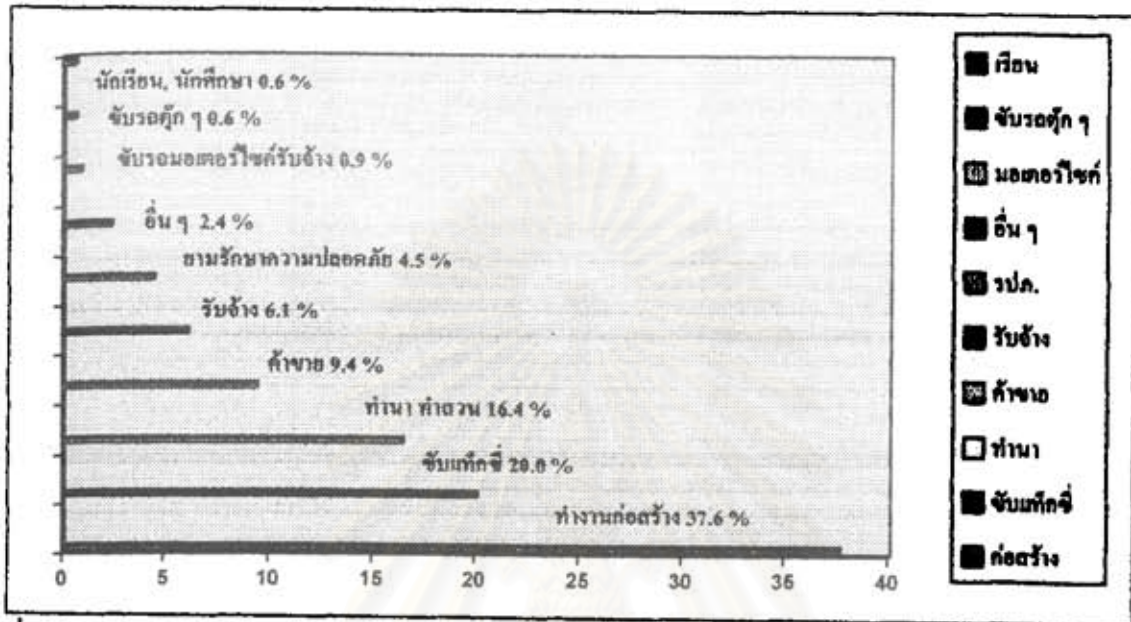

ที่มา : จากแบบสัมภาษณ์

ตารางที่ 5.5 แสดงอาชีพเดิม ของผู้มีอาชีพรับจ้างชนชั้นค่า

อาชีพเดิม	จำนวนร้อยละ
- ทำงานก่อสร้าง	37.60
- ช่างเหล็ก	20.00
- ทำนา ทำสวน	16.40
- ค้าขาย	09.40
- รับจ้าง	06.10
- ยามรักษาความปลอดภัย	04.50
- อื่น ๆ	02.40
- มอเตอร์ไซค์รับจ้าง	00.90
- ขับรถตุ๊ก ๆ	00.60
- นักเรียน, นักศึกษา	00.60

ที่มา : จากแบบสัมภาษณ์



### 1.8 เหตุผลที่เข้าสู่อาชีพรับจ้างชนชั้นค่า

เหตุผลที่เข้าสู่อาชีพนี้ ของผู้มีอาชีพรับจ้างชนชั้นค่า เนื่องจาก รายได้ดี จำนวนร้อยละ 33.63, ความจนและรายได้ไม่พอใช้ จำนวนร้อยละ 13.33, เป็นงานอิสระ จำนวนร้อยละ 10.61, เพื่อนชวน จำนวนร้อยละ 9.7, หารายได้พิเศษ และไม่รู้จะไปทำอะไร มีจำนวนเท่ากัน คือ ร้อยละ 7.88, หางาน จำนวนร้อยละ 4.24, เปลี่ยนงานใหม่ จำนวนร้อยละ 3.03, ชอบ จำนวนร้อยละ 2.42, ศึกษาต่อ จำนวนร้อยละ 1.21 (แผนภูมิที่ 5.6 และ ตารางที่ 5.6)

แผนภูมิที่ 5.6 แสดงเหตุผลที่เข้าสู่อาชีพรับจ้างชนชั้นค่า

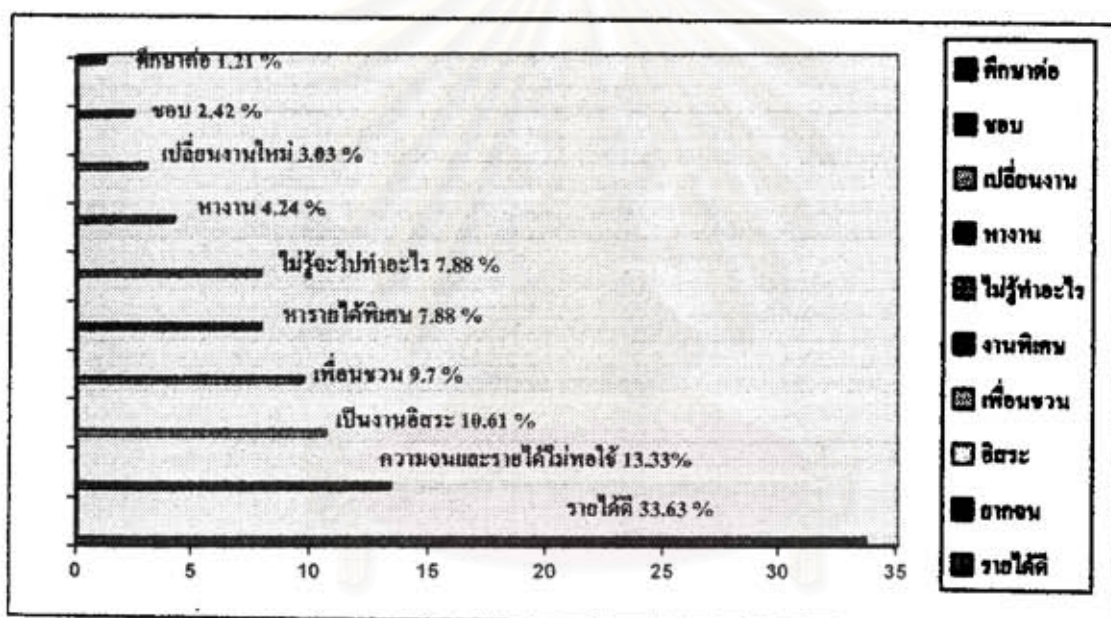

ที่มา : จากแบบสัมภาษณ์

สถาบันวิทยบริการ  
จุฬาลงกรณ์มหาวิทยาลัย



ตารางที่ 5.6 แสดงเหตุผลที่เข้าสู่อาชีพรับจ้างชนชั้นล่าง

เหตุผล	จำนวนร้อยละ
- รายได้ดี	33.63
- ความจน และรายได้ไม่พอใช้	13.33
- เป็นงานอิสระ	10.61
- เพื่อนชวน	09.70
- หารายได้พิเศษ	07.88
- ไม่รู้จะไปทำอะไร	07.88
- หางาน	04.24
- เปลี่ยนงานใหม่	03.03
- ชอบ	02.42
- ศึกษาต่อ	01.21

ที่มา : จากแบบสัมภาษณ์

### 1.9 ระยะเวลาที่เข้าสู่อาชีพรับจ้างชนชั้นล่าง

ระยะเวลาที่เข้าสู่อาชีพนี้ของผู้มีอาชีพรับจ้างชนชั้นล่างย่านปากคลองตลาด ต่ำกว่า 5 ปี จำนวนร้อยละ 53.6, ระยะเวลา 5-10 ปี มีจำนวนร้อยละ 31.9, มากกว่า 10 ปี มีจำนวนร้อยละ 14.5 (แผนภูมิที่ 5.7 และ ตารางที่ 5.7) โดยมีผู้รับจ้างชนชั้นล่างย่านปากคลองตลาด ที่เข้าสู่อาชีพนี้นานที่สุดถึง 40 ปี

สถาบันวิทยบริการ  
จุฬาลงกรณ์มหาวิทยาลัย

แผนภูมิที่ 5.7 แสดงระยะเวลาที่เข้าสู่อาชีพรับจ้างชนชั้น

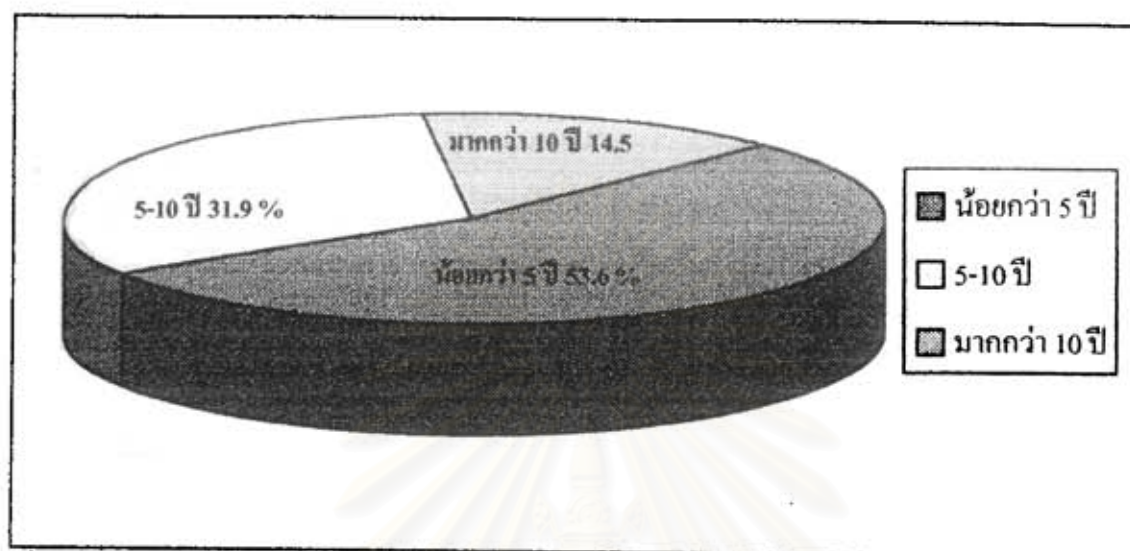

ที่มา : จากแบบสัมภาษณ์

ตารางที่ 5.7 แสดงระยะเวลาที่เข้าสู่อาชีพรับจ้างชนชั้น

ระยะเวลาที่เข้าสู่อาชีพ	จำนวนร้อยละ
ต่ำกว่า 5 ปี	53.60
5 - 10 ปี	31.90
มากกว่า 10 ปี	14.50

ที่มา : จากแบบสัมภาษณ์

สถาบันวิทยบริการ  
จุฬาลงกรณ์มหาวิทยาลัย

### 1.10 ระยะเวลาที่คาดว่าจะทำอาชีพรับจ้างชนสินค้า

ระยะเวลาที่ผู้มีอาชีพรับจ้างชนสินค้าคาดว่าจะทำอาชีพนี้ตลอดไป จำนวน ร้อยละ 28.8, ไม่ตลอดไป จำนวนร้อยละ 37.9, ยังไม่แน่ จำนวนร้อยละ 33.3 โดยผู้ที่คาดว่าจะไม่ทำอาชีพนี้ตลอดไปมีจำนวนมากที่สุด (แผนภูมิที่ 5.8 และตารางที่ 5.8)

แผนภูมิที่ 5.8 แสดงระยะเวลาที่คาดว่าจะทำอาชีพรับจ้างชนสินค้า

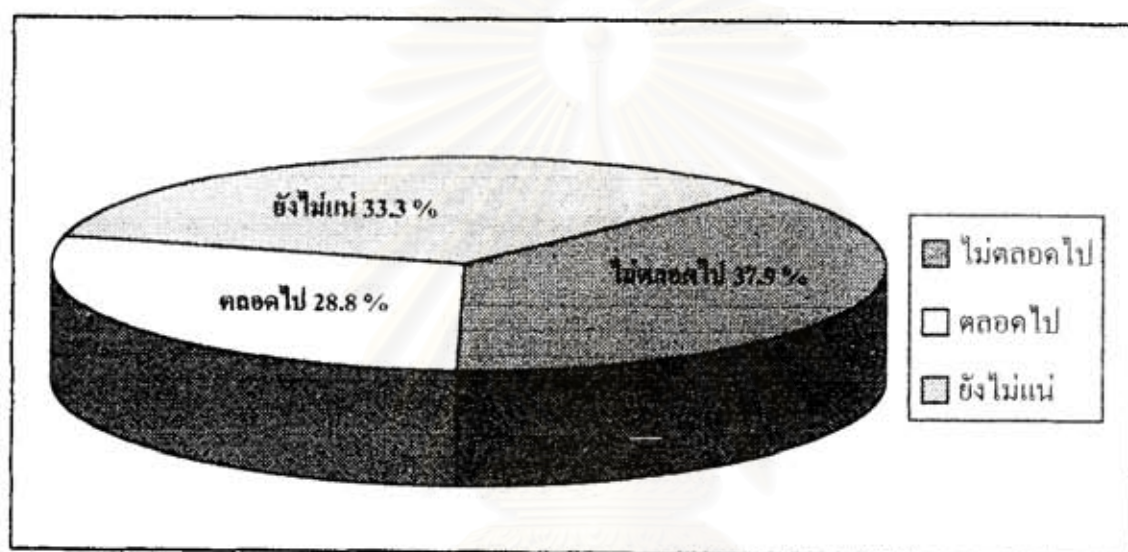

ที่มา : จากแบบสัมภาษณ์

ตารางที่ 5.8 แสดงระยะเวลาที่คาดว่าจะทำอาชีพอาชีพรับจ้างชนสินค้า

ระยะเวลาที่คาดว่าจะทำอาชีพนี้	จำนวนร้อยละ
- ไม่ตลอดไป	37.90
- ยังไม่แน่	33.30
- ตลอดไป	28.80

ที่มา : จากแบบสัมภาษณ์

### 1.11 ตลาดที่รับจ้างชนสินค้าเป็นประจำ

ตลาดที่รับจ้างชนสินค้าเป็นประจำ ของผู้มีอาชีพรับจ้างชนสินค้า พบว่าจะรับจ้างประจำอยู่ที่ ตลาดปากคลองตลาด จำนวนร้อยละ 52.7, ตลาดยอดพิมาน มีจำนวนร้อยละ 16.7,

ตลาดส่งเสริมเกษตรกรไทย มีจำนวนร้อยละ 12.1, ตลาดสะพานพุทธ หรือตลาดเอ็มไพร์ มีจำนวนร้อยละ 10.6, และไม่ประจำตลาดใดแล้วแต่ผู้ว่าจ้าง มีจำนวนร้อยละ 7.9 โดยผู้ที่รับจ้างประจำ ตลาดปากคลองตลาดมีจำนวนมากที่สุด (แผนภูมิที่ 5.9 และ ตารางที่ 5.9)

แผนภูมิที่ 5.9 แสดง ตลาดที่ผู้มีอาชีพรับจ้างขนสินค้าขนสินค้าเป็นประจำ

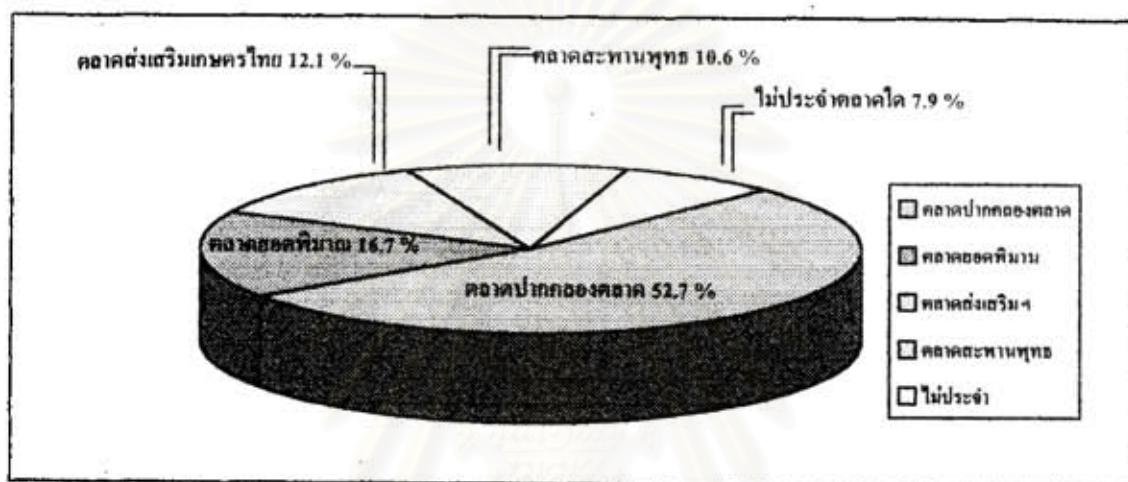

ที่มา : จากแบบสัมภาษณ์

ตารางที่ 5.9 แสดง ตลาดที่ผู้มีอาชีพรับจ้างขนสินค้าย่านปากคลองตลาด ขนสินค้าเป็นประจำ

ตลาดที่รับจ้างขนสินค้าเป็นประจำ	จำนวนร้อยละ
- ตลาดปากคลองตลาด	52.70
- ตลาดยอดพิมาน	16.70
- ตลาดส่งเสริมเกษตรกรไทย	12.10
- ตลาดสะพานพุทธ หรือตลาดเอ็มไพร์	10.60
- ไม่ประจำตลาดใดแล้วแต่ผู้ว่าจ้าง	07.90

ที่มา : จากแบบสัมภาษณ์

### 1.12 จำนวนวันที่ไปรับจ้างขนสินค้า ต่อ 1 ตัปคาร์ท

จำนวนวันที่ไปรับจ้างขนสินค้า ต่อ 1 ตัปคาร์ท ของผู้มีอาชีพรับจ้างขนสินค้า ย่านปากคลองตลาด โดยจะไปรับจ้างขนสินค้า 7 วัน ต่อ 1 ตัปคาร์ท มีจำนวนร้อยละ 96.1, 6 วัน



ต่อ 1 สัปดาห์ มีจำนวนร้อยละ 1.8, 1 วัน และ 2 วัน ต่อ 1 สัปดาห์ มีจำนวนเท่ากัน คือร้อยละ 0.9, 5 วัน ต่อ 1 สัปดาห์ มีจำนวนร้อยละ 0.3 โดยมีผู้ที่ไปรับจ้าง 7 วัน ต่อ 1 สัปดาห์ (ทุกวัน) มีจำนวนมากที่สุด (แผนภูมิที่ 5.10 และ ตารางที่ 5.10)

แผนภูมิที่ 5.10 แสดงจำนวนวันที่ผู้มีอาชีพรับจ้างชนชั้นค่าไปรับจ้างชนชั้นค่าต่อ 1 สัปดาห์

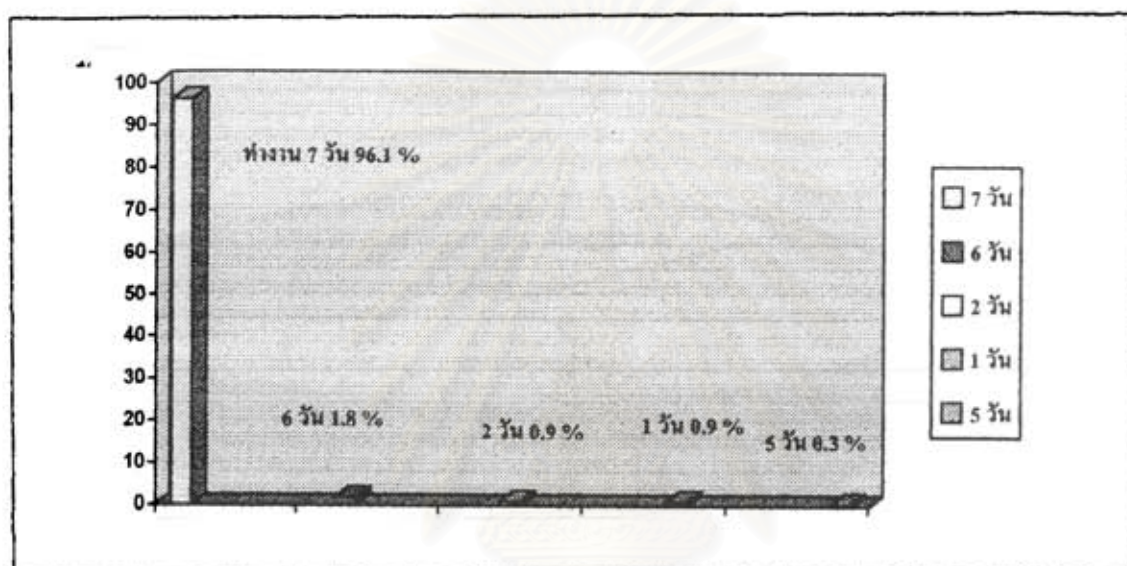

ที่มา : จากแบบสัมภาษณ์

ตารางที่ 5.10 แสดงจำนวนวันที่ผู้มีอาชีพรับจ้างชนชั้นค่าไปรับจ้างชนชั้นค่าต่อ 1 สัปดาห์

จำนวนวันที่ไปรับจ้างชนชั้นค่าต่อ 1 สัปดาห์	จำนวนร้อยละ
- 7 วัน	96.10
- 6 วัน	01.80
- 2 วัน	00.90
- 1 วัน	00.90
- 5 วัน	00.30

ที่มา : จากแบบสัมภาษณ์

### 1.13 ช่วงเวลาที่รับจ้างขนสินค้า

โดยจะทำการรับจ้างในเวลากลางวัน จำนวนร้อยละ 55.2, เวลากลางคืน จำนวนร้อยละ 33.0, อื่น ๆ จำนวนร้อยละ 11.8 โดยมีผู้รับจ้างในเวลากลางวันมีจำนวนมากที่สุด (แผนภูมิที่ 5.11 และ ตารางที่ 5.11)

แผนภูมิที่ 5.11 แสดงช่วงเวลาที่รับจ้างขนสินค้า ของผู้มีอาชีพรับจ้างขนสินค้า

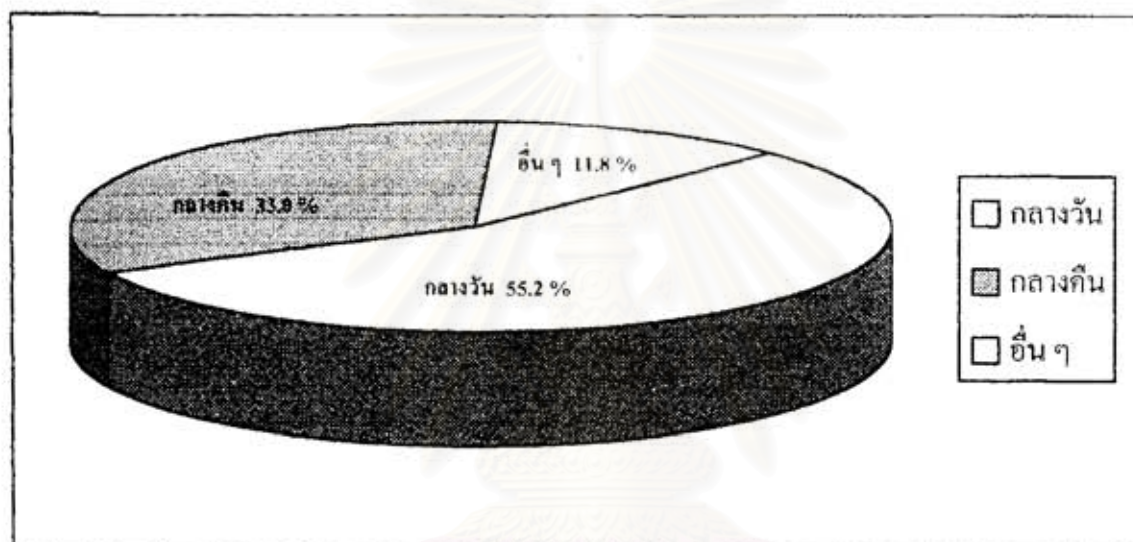

ที่มา : จากแบบสัมภาษณ์

ตารางที่ 5.11 แสดงช่วงเวลาที่รับจ้างขนสินค้า ของผู้มีอาชีพรับจ้างขนสินค้า

ช่วงเวลาที่รับจ้างขนสินค้า	จำนวนร้อยละ
- กลางวัน	55.20
- กลางคืน	33.00
- อื่น ๆ	11.80

ที่มา : จากแบบสัมภาษณ์

### 1.14 ผู้ที่จ่ายค่าจ้างให้กับผู้มีอาชีพรับจ้างชนชั้นค่า

ผู้รับจ้างจะได้รับค่าจ้างจาก เจ้าของแผง จำนวนร้อยละ 57.9, อื่น ๆ มีจำนวน ร้อยละ 26.1, และ เจ้าของรถ จำนวนร้อยละ 16.1 โดยมีผู้ที่ได้รับค่าจ้างจากเจ้าของแผงขายสินค้า ในตลาด มีจำนวนมากที่สุด (แผนภูมิที่ 5.12 และ ตารางที่ 5.12)

แผนภูมิที่ 5.12 แสดงผู้ที่จ่ายค่าจ้างให้กับผู้มีอาชีพรับจ้างชนชั้นค่าย่านปากคลองตลาด

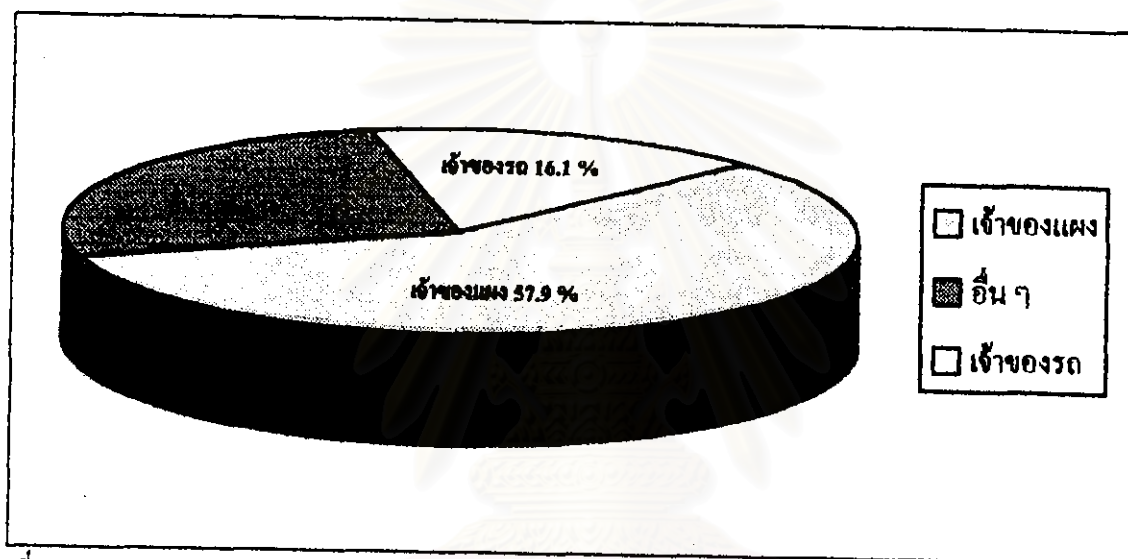

ที่มา : จากแบบสัมภาษณ์

ตารางที่ 5.12 แสดงผู้ที่จ่ายค่าจ้างให้กับผู้มีอาชีพรับจ้างชนชั้นค่าย่านปากคลองตลาด

ผู้จ่ายค่าจ้าง	จำนวนร้อยละ
- เจ้าของแผง	57.90
- อื่น ๆ	26.10
- เจ้าของรถ	16.10

ที่มา : จากแบบสัมภาษณ์

### 1.15 การแบ่งค่าจ้างของผู้มีอาชีพรับจ้างชนชั้นล่าง

ในการแบ่งค่าจ้าง ในกลุ่มของผู้มีอาชีพรับจ้างชนชั้นล่าง ย่านปากคลองตลาด ปรากฏว่าไม่ต้องแบ่ง มีจำนวนร้อยละ 69.7, แบ่งโดยเฉลี่ยเท่ากัน มีจำนวนร้อยละ 23.9, อื่น ๆ มีจำนวนร้อยละ 6.4 โดยมีผู้ที่ไม่ต้องแบ่งค่าจ้างให้เพื่อนในกลุ่ม มีจำนวนมากที่สุด (แผนภูมิที่ 5.13 และ ตารางที่ 5.13)

แผนภูมิที่ 5.13 แสดงการแบ่งค่าจ้างของผู้มีอาชีพรับจ้างชนชั้นล่างย่านปากคลองตลาด

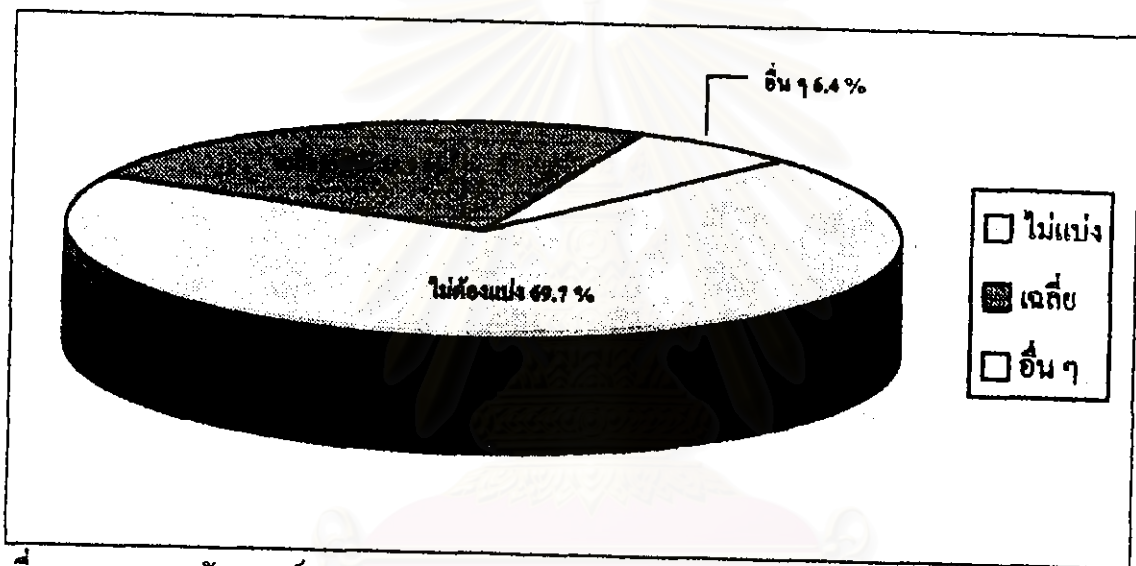

ที่มา : จากแบบสัมภาษณ์

ตารางที่ 5.13 แสดง การแบ่งค่าจ้างของผู้มีอาชีพรับจ้างชนชั้นล่างย่านปากคลองตลาด

การแบ่งค่าจ้าง	จำนวนร้อยละ
- ไม่ต้องแบ่ง	69.70
- เฉลี่ยเท่ากัน	23.90
- อื่น ๆ	06.40

ที่มา : จากแบบสัมภาษณ์



1.16 การใช้เวลาในช่วงรอรถขนสินค้า

ในระหว่างรอรถขนสินค้า ผู้มีอาชีพรับจ้างขนสินค้า ย่านปากคลองตลาด จะใช้เวลานั่งคุยกันและพัก จำนวนร้อยละ 35.15, พักผ่อน จำนวนร้อยละ 22.72, เดินพักเข้าอื่น จำนวนร้อยละ 13.03, เล่นเกม จำนวนร้อยละ 5.15, ดงของ จำนวนร้อยละ 2.42, เล่นหมากรุก และพักทานข้าว มีจำนวนเท่ากัน คือร้อยละ 1.52, อ่านหนังสือ จำนวนร้อยละ 0.91, ฟังเพลงและเลี้ยงลูก มีจำนวนเท่ากัน คือร้อยละ 0.03 โดยมีผู้ใช้เวลาในระหว่างรอรถขนสินค้าเข้า ในการนั่งคุยกันและพัก มีจำนวนมากที่สุด (แผนภูมิที่ 5.14 และ ตารางที่ 5.14)

แผนภูมิที่ 5.14 แสดงการใช้เวลาในช่วงรอรถขนสินค้าของผู้มีอาชีพรับจ้างขนสินค้า

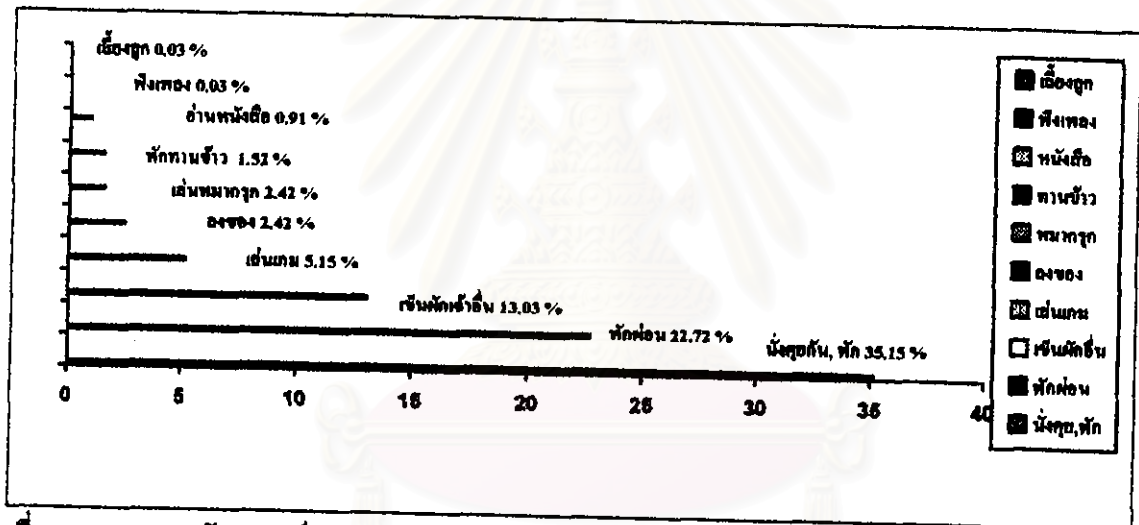

ที่มา : จากแบบสัมภาษณ์

ตารางที่ 5.14 แสดงการใช้เวลาในช่วงรอรถขนสินค้าของผู้มีอาชีพรับจ้างขนสินค้า

การใช้เวลาในช่วงรอรถขนสินค้า	จำนวนร้อยละ
- นั่งคุยกันและพัก	35.15
- พักผ่อน	22.72
- เงินฝากเข้าอื่น	13.03
- เล่นเกม	05.15
- ลงของ	02.42
- เล่นหมากรุก	01.52
- พักทานข้าว	01.52
- อ่านหนังสือ	00.91
- ฟังเพลง	00.03
- เลี้ยงลูก	00.03

ที่มา : จากแบบสัมภาษณ์

2. ฐานะทางเศรษฐกิจของผู้มีอาชีพรับจ้างขนสินค้าย่านปากคลองตลาด

2.1 รายได้ครัวเรือนเฉลี่ยต่อเดือน

รายได้ครัวเรือนเฉลี่ยต่อเดือนของผู้มีอาชีพรับจ้างขนสินค้าย่านปากคลองตลาด อยู่ในระหว่าง 6,000-7,500 บาท จำนวนร้อยละ 43.1, มีรายได้อยู่ในระหว่าง 7,501-9,499 บาท จำนวนร้อยละ 20.9, มีรายได้ตั้งแต่ 9,500 บาท ขึ้นไป จำนวนร้อยละ 3.0 และมีรายได้ไม่เกิน 6,000 บาท ต่อเดือน จำนวนร้อยละ 33.3 โดยมีผู้รับจ้างขนสินค้าย่านปากคลองตลาด ที่มีรายได้ครัวเรือนเฉลี่ยต่อเดือน ระหว่าง 6,000-7,500 บาท เป็นกลุ่มที่มีจำนวนมากที่สุด และมีผู้ที่มีรายได้สูงสุดเฉลี่ยเดือนละ 10,000 บาท (แผนภูมิที่ 5.15 และ ตารางที่ 5.15)

แผนภูมิที่ 5.15 แสดงรายได้ครัวเรือนเฉลี่ยต่อเดือน ของผู้มีอาชีพรับจ้างชนชั้นค่า

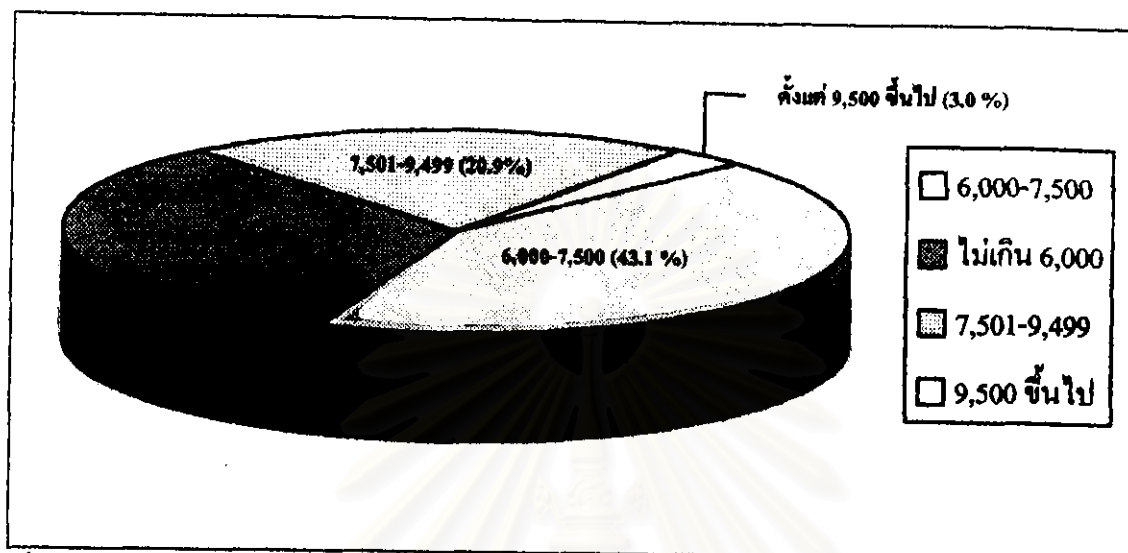

ที่มา : จากแบบสัมภาษณ์

ตารางที่ 5.15 แสดงรายได้ครัวเรือนเฉลี่ยต่อเดือน ของผู้มีอาชีพรับจ้างชนชั้นค่า

รายได้ครัวเรือนเฉลี่ยต่อเดือน	จำนวนร้อยละ
ระหว่าง 6,000 บาท - 7,500 บาท	43.10
ระหว่าง 7,501-9,499 บาท	20.90
ไม่เกิน 6,000 บาท	33.30
ตั้งแต่ 9,500 บาท ขึ้นไป	03.00

ที่มา : จากแบบสัมภาษณ์

## 2.2 ค่าใช้จ่ายครัวเรือนเฉลี่ยต่อเดือน

ค่าใช้จ่ายครัวเรือนเฉลี่ยต่อเดือน ของผู้มีอาชีพรับจ้างชนชั้นค่า ปรากฏว่ามีรายจ่ายในครัวเรือนไม่เกินเดือนละ 3,000 บาท จำนวนร้อยละ 58.2, มีค่าใช้จ่ายในครัวเรือนมากกว่า 3,000 บาท แต่ไม่เกิน 5,000 บาท จำนวนร้อยละ 35.2, มีค่าใช้จ่ายในครัวเรือนมากกว่า 5,000 บาท ต่อเดือน จำนวนร้อยละ 6.7 โดยมีผู้รับจ้างชนชั้นค่าย่านปากคลองตลาด ที่มีค่าใช้จ่ายในครัวเรือนมากที่สุดเท่ากับเดือนละ 3,000 บาท และมีผู้ที่มีค่ามใช้จ่ายมากที่สุดถึง 8,000 บาท ต่อเดือน (แผนภูมิที่ 5.16 และตารางที่ 5.16)

แผนภูมิที่ 5.16 แสดงค่าใช้จ่ายในครัวเรือนต่อเดือน ของผู้มีอาชีพรับจ้างชนชั้นค่า

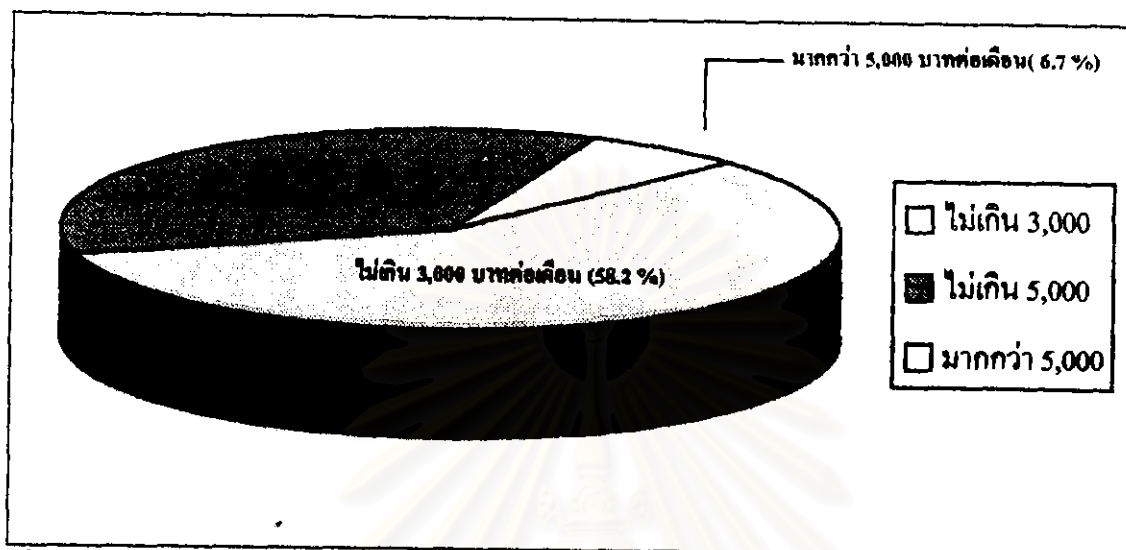

ที่มา : จากแบบสัมภาษณ์

ตารางที่ 5.16 แสดงค่าใช้จ่ายในครัวเรือนต่อเดือน ของผู้มีอาชีพรับจ้างชนชั้นค่า

ค่าใช้จ่ายในครัวเรือนต่อเดือน	จำนวนร้อยละ
ไม่เกินเดือนละ 3,000 บาท	58.20
มากกว่า 3,000 บาท แต่ไม่เกิน 5,000 บาท	35.20
มากกว่า 5,000 บาท	06.70

ที่มา : จากแบบสัมภาษณ์

## 2.3 ค่าใช้จ่ายต่อหนึ่งวัน

### 2.3.1 ค่าเช่ารถเข็น

ผู้มีอาชีพรับจ้างชนชั้นค่าย่านปากคลองตลาด ต้องจ่ายค่าเช่ารถเข็นวันละ 10 บาท มีจำนวนร้อยละ 38.2 วันละ 15 บาท จำนวนร้อยละ 31.5 ไม่เสียค่าเช่า มีจำนวนร้อยละ 21.2 เสียค่าเช่าวันละ 20 บาท มีจำนวนร้อยละ 5.5 วันละ 25 และ 30 บาท มีจำนวนเท่ากันคือจำนวนร้อยละ 0.30 โดยกลุ่มที่ต้องจ่ายค่าเช่าวัน 10 บาท มีจำนวนมากที่สุด (แผนภูมิที่ 5.17 และตารางที่ 5.17)



แผนภูมิที่ 5.17 แสดงค่าเช่ารถเข็นของผู้มีอาชีพรับจ้างขนสินค้าย่านปากคลองตลาด

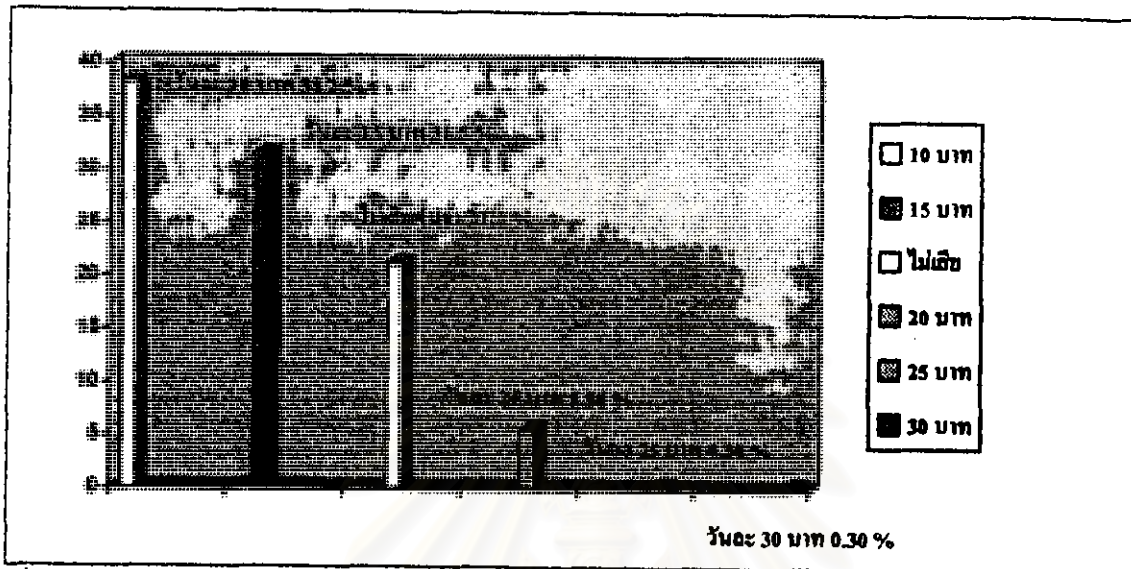

ที่มา : จากแบบสัมภาษณ์

ตารางที่ 5.17 แสดงค่าเช่ารถเข็นของผู้มีอาชีพรับจ้างขนสินค้าย่านปากคลองตลาด

ค่าเช่ารถเข็นต่อหนึ่งวัน	จำนวนร้อยละ
วันละ 10 บาท	38.20
วันละ 15 บาท	31.50
ไม่เสียค่าเช่า	21.20
วันละ 20 บาท	05.50
วันละ 25 บาท	00.30
วันละ 30 บาท	00.30

ที่มา : จากแบบสัมภาษณ์

### 2.3.2 ค่ากินข้าว

ค่ากินข้าว ของผู้มีอาชีพรับจ้างต่อหนึ่งวันปรากฏว่า มากกว่า 50 บาท แต่ไม่เกิน 100 บาท มีจำนวนร้อยละ 54.2 มากกว่า 35 บาท แต่ไม่เกิน 50 บาท ร้อยละ 19.7 มากกว่า 100 บาทขึ้นไป ร้อยละ 15.5 ไม่เกิน 35 บาท ร้อยละ 10.6 โดยมีกลุ่มที่จ่ายค่ากินข้าวมากกว่า 50 บาท แต่ไม่เกิน 100 บาท เป็นกลุ่มที่มีจำนวนมากที่สุด (แผนภูมิที่ 5.18 และตารางที่ 5.18)

แผนภูมิที่ 5.18 แสดงค่ากับข้าวของผู้มีอาชีพรับจ้างขนสินค้าย่านปากคลองตลาด

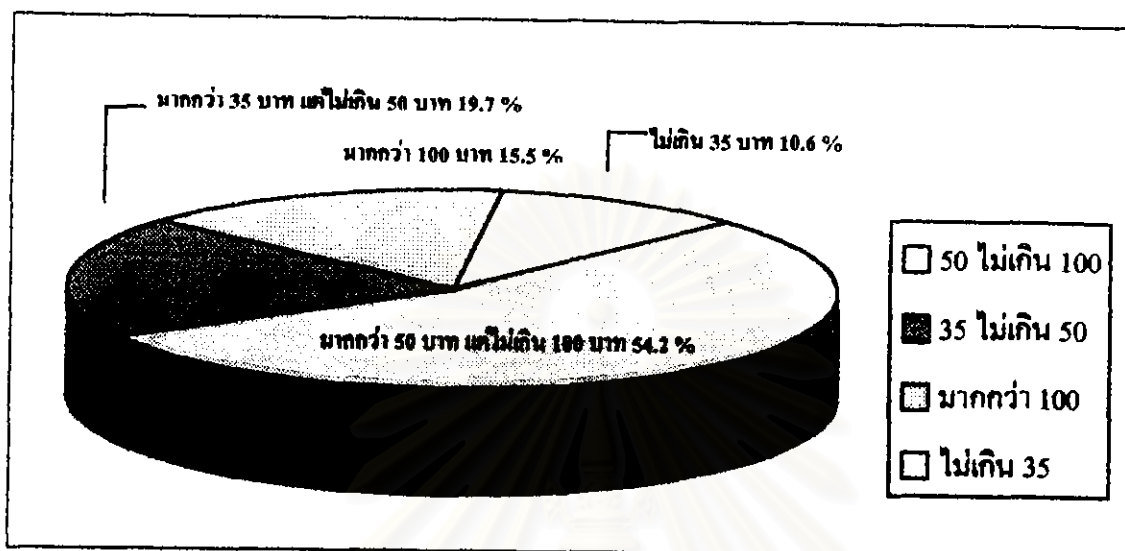

ที่มา : จากแบบสัมภาษณ์

ตารางที่ 5.18 แสดงค่ากับข้าวของผู้มีอาชีพรับจ้างขนสินค้าย่านปากคลองตลาด

ค่ากับข้าวต่อหนึ่งวัน	จำนวนร้อยละ
มากกว่า 50 บาท แต่ไม่เกิน 100 บาท	54.20
มากกว่า 35 บาท แต่ไม่เกิน 50 บาท	19.70
มากกว่า 100 บาท ขึ้นไป	15.50
ไม่เกิน 35 บาท	10.60

ที่มา : จากแบบสัมภาษณ์

### 2.3.3 ค่าใช้จ่ายอื่นๆ

ผู้มีอาชีพรับจ้างขนสินค้าย่านปากคลองตลาด ส่วนใหญ่ไม่ระบุถึงค่าใช้จ่ายในส่วนนี้ เป็นจำนวนร้อยละ 84.20 แต่มีผู้ที่มีค่าใช้จ่ายสูงที่สุดถึงวันละ 300 บาท

### 2.4 รายได้พิเศษ

ผู้มีอาชีพรับจ้างขนสินค้าย่านปากคลองตลาด ส่วนใหญ่ไม่มีรายได้พิเศษอย่างอื่น เป็นจำนวนร้อยละ 84.50 และมีรายได้พิเศษอย่างอื่น เป็นจำนวนร้อยละ 15.50

## 2.5 รายได้เพียงพอกับรายจ่ายหรือไม่

ผู้มีอาชีพรับจ้างขนสินค้าย่านปากคลองตลาด ส่วนใหญ่มีรายได้เพียงพอกับรายจ่ายจำนวนร้อยละ 68.80 รองลงมาเพียงพอเป็นบางครั้ง เป็นจำนวนร้อยละ 19.10 และมีผู้ที่มีรายได้ไม่เพียงพอกับรายจ่าย จำนวนร้อยละ 12.10

## 2.6 เงินออม

ผู้มีอาชีพรับจ้างขนสินค้าย่านปากคลองตลาด ส่วนใหญ่มีเงินออม คิดเป็นจำนวนร้อยละ 50.60 แต่ก็มีจำนวนใกล้เคียงกับผู้ไม่มีเงินออม โดยคิดเป็นจำนวนร้อยละ 49.40

## 2.7 หนี้สิน

ผู้มีอาชีพรับจ้างขนสินค้าย่านปากคลองตลาด ส่วนใหญ่ไม่มีหนี้สิน คิดเป็นจำนวนร้อยละ 65.80 และผู้ที่มีหนี้สิน คิดเป็นจำนวนร้อยละ 34.20

## 2.8 วิธีแก้ไขปัญหาหากมีรายได้ไม่เพียงพอกับรายจ่าย

วิธีแก้ไขปัญหาหากมีรายได้ไม่เพียงพอกับรายจ่าย ของผู้มีอาชีพรับจ้างขนสินค้า จะใช้วิธียืมเพื่อนหรือญาติพี่น้อง จำนวนร้อยละ 29.7, ทำงานให้มากขึ้นหรือหางานพิเศษทำ จำนวนร้อยละ 28.2, กู้ จำนวนร้อยละ 19.4, ไม่ระบุ จำนวนร้อยละ 15.8, นำทรัพย์สินไปจำนำ จำนวนร้อยละ 6.1, นำทรัพย์สินไปขาย จำนวนร้อยละ 0.9 โดยกลุ่มที่ยืมพี่น้องมีจำนวนมากที่สุด (แผนภูมิที่ 5.19 และตารางที่ 5.19)

สถาบันวิทยบริการ  
จุฬาลงกรณ์มหาวิทยาลัย

แผนภูมิที่ 5.19 แสดงวิธีแก้ไขปัญหากว่ามีรายได้ไม่เพียงพอจากรายจ่าย

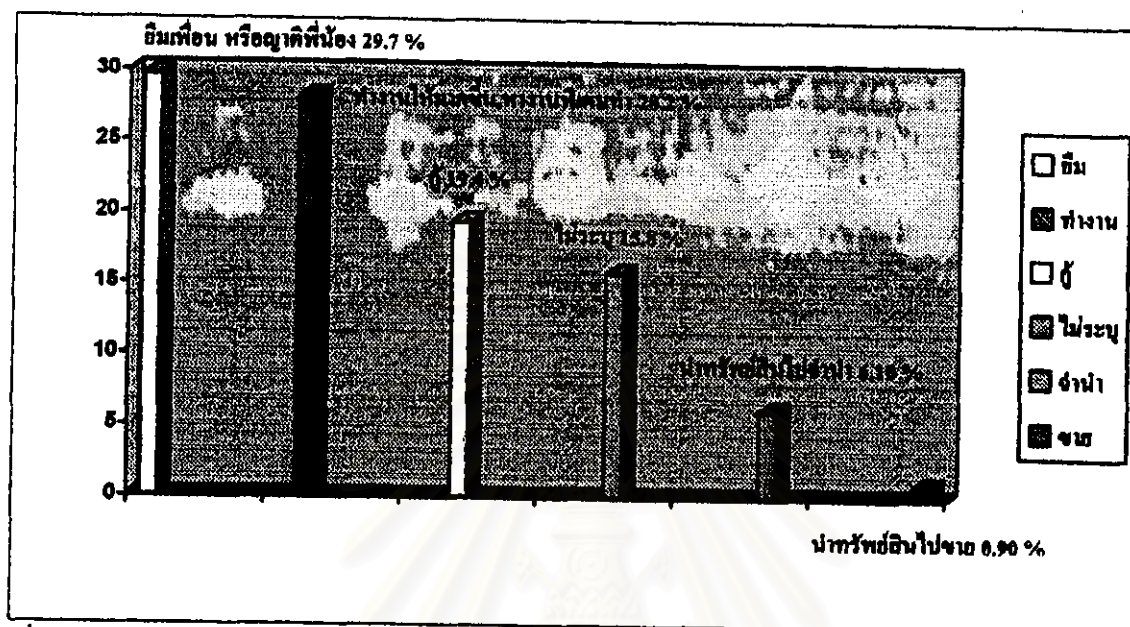

ที่มา : จากแบบสัมภาษณ์

ตารางที่ 5.19 แสดงวิธีการแก้ไขปัญหากว่ามีรายได้ไม่เพียงพอจากรายจ่าย

วิธีการแก้ไขหากมีรายได้ไม่เพียงพอจากรายจ่าย	จำนวนร้อยละ
- ซิมเพื่อน หรือ ญาติพี่น้อง	29.70
- ทำงานให้มากขึ้นหรือหางานพิเศษทำ	28.20
- กู้	19.40
- ไม่ระบุ	15.80
- นำทรัพย์สินไปจำนำ	06.10
- นำทรัพย์สินไปขาย	00.90

ที่มา : จากแบบสัมภาษณ์

## 2.9 วิธีการออมเงินและลงทุน

มีวิธีการเก็บออมโดยการฝากธนาคาร จำนวนร้อยละ 50.3, ไม่ระบุ ร้อยละ 21.5, ค่าชายเล็ก ๆ น้อย ๆ ร้อยละ 13.9, ซื้ของ ร้อยละ 13, ให้กู้ ร้อยละ 1.2 โดยกลุ่มที่ออมเงินโดยการฝากธนาคารเป็นกลุ่มที่มีจำนวนมากที่สุด (แผนภูมิที่ 5.20 และตารางที่ 5.20)



### แผนภูมิที่ 5.20 แสดงวิธีการออมเงินและลงทุน ของผู้มีอาชีพรับจ้างชนชั้นค่า

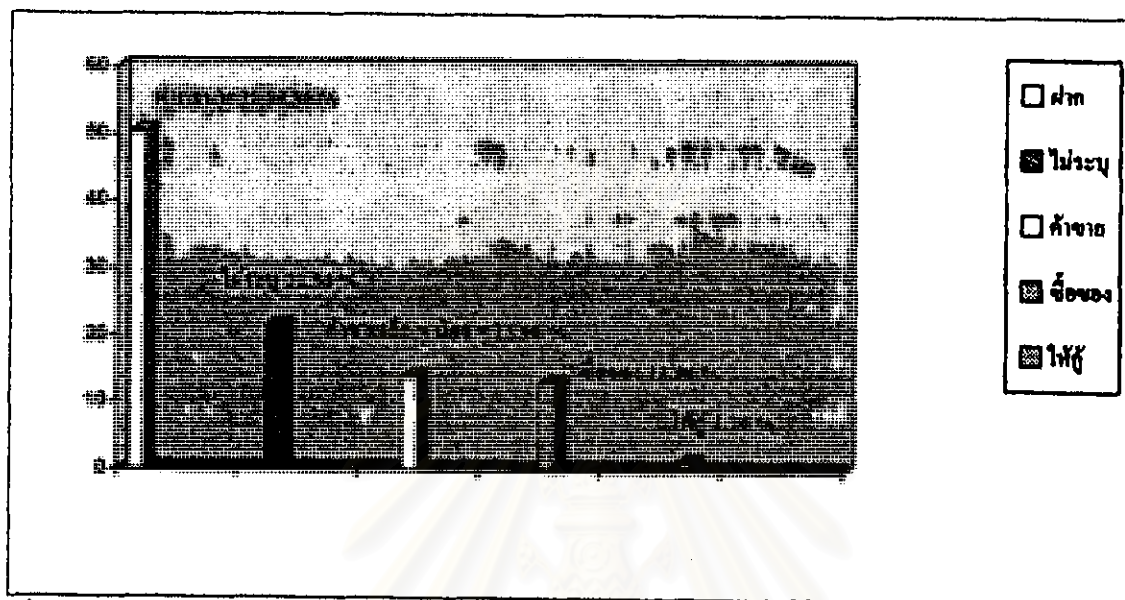

ที่มา : จากแบบสัมภาษณ์

### ตารางที่ 5.20 แสดงวิธีการออมเงินและลงทุนของผู้มีอาชีพรับจ้างชนชั้นค่า

หากมีเงินเหลือเก็บจะนำไปทำอะไร	จำนวนร้อยละ
- ฝากธนาคาร	50.30
- ไม้ระนุ	21.50
- ค่าขายเล็ก ๆ น้อย ๆ	13.90
- ซื้อของ	13.00
- ให้อู่	01.20

ที่มา : จากแบบสัมภาษณ์

#### 2.10 แผนการออมเงินเพื่อซื้อหรือสร้างที่อยู่อาศัย

ผู้มีอาชีพรับจ้างชนชั้นค่าอ่านปากคลองตลาด ส่วนใหญ่มีแผนการออมเงินเพื่อซื้อหรือสร้างที่อยู่อาศัย จำนวนร้อยละ 60.00 และไม่มีแผนการออมเงินเพื่อซื้อหรือสร้างที่อยู่อาศัย เป็นจำนวนร้อยละ 40.00

### 3. รูปแบบที่อยู่อาศัย และพฤติกรรมการอยู่อาศัย ของผู้มีอาชีพรับจ้างชนชั้นค่า

#### 3.1 บริเวณที่อยู่อาศัยของผู้มีอาชีพรับจ้างชนชั้นค่า

บริเวณที่อยู่อาศัยของผู้มีอาชีพรับจ้างชนชั้นค่า ปรากฏว่านอนในตลาด, ใกล้สะพานพุทธและใกล้เตียง ร้อยละ 23.43, ผังธน, วัดอรุณและใกล้เตียงร้อยละ 10.98, วัดกัลยาณมิตร ร้อยละ 26.4, ห้องแถวในตลาดส่งเสริมเกษตรไทย ร้อยละ 10.3, บริเวณวัดประยุรวงศาวาส ร้อยละ 4.8, บริเวณท่าพระ, ภาษีเจริญ และใกล้เตียงร้อยละ 4.55, บริเวณปิ่นเกล้า พรานนก และใกล้เตียง ร้อยละ 4.58, บริเวณบางแค บางขุนเทียนและใกล้เตียง ร้อยละ 4.55, บริเวณขามเมือง เช่น พระประแดง, สมุทรปราการ ฯลฯ ร้อยละ 4.34 บริเวณวัดหงส์รัตนาราม ร้อยละ 3.6, บริเวณโบสถ์กุฎจีน ร้อยละ 2.1 บริเวณคลองเตย บางรัก และสุขุมวิท ร้อยละ 0.30 (แผนภูมิที่ 5.21 และตารางที่ 5.21)

แผนภูมิที่ 5.21 แสดงบริเวณที่อยู่อาศัยของผู้มีอาชีพรับจ้างชนชั้นค่า

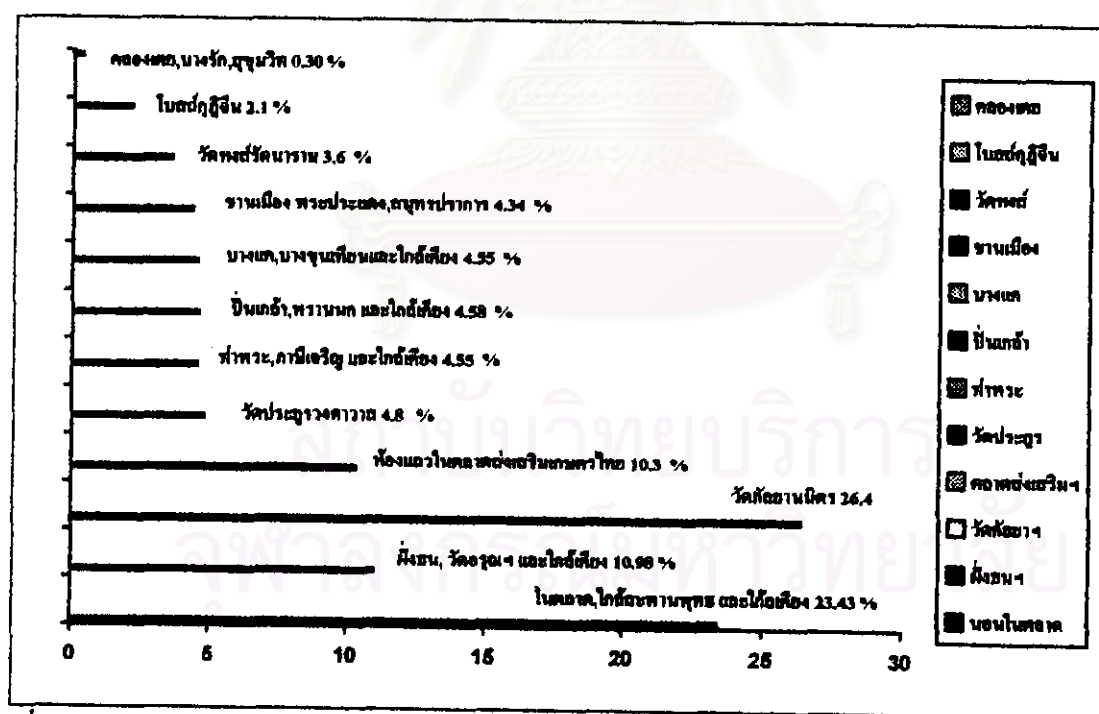

ที่มา : จากแบบสัมภาษณ์

ตารางที่ 5.21 แสดงบริเวณที่อยู่อาศัยของผู้มีอาชีพรับจ้างขนสินค้า

บริเวณที่อยู่อาศัย	จำนวนร้อยละ
- อยู่ในตลาด, ใกล้สะพานพุทธ และ ใกล้เคียง	23.43
- ฟังรณฯ, วัดอรุณฯ, และ ใกล้เคียง	10.98
- บริเวณวัดกัลยาณมิตร	26.40
- บริเวณห้องแถวในตลาดต่งเสริมเกษตรไทย	10.30
- บริเวณวัดประยูรวงศาวาส	04.80
- บริเวณท่าพระ, ภาษีเจริญ และ ใกล้เคียง	04.55
- บริเวณ ปิ่นเกล้า, พรานนก และ ใกล้เคียง	04.58
- บริเวณ บางแค, บางขุนเทียน และ ใกล้เคียง	04.55
- ชานเมือง เช่น พระประแดง, สมุทรปราการ	04.34
- บริเวณวัดหงส์รัตนาราม	03.60
- บริเวณ ไบสรัดกวีจีน	02.10
- บริเวณคลองเตย, บางรัก และ สุขุมวิท	00.30

ที่มา : จากแบบสัมภาษณ์

### 3.2 การเดินทางมารับจ้างขนสินค้า

การเดินทางมารับจ้างขนสินค้า ของผู้มีอาชีพรับจ้างขนสินค้า เดินทางโดยเรือโดยสาร/เรือข้ามฟาก จำนวนร้อยละ 35.5, เดิน มีจำนวนร้อยละ 32.1, มาโดยรถเมล์ จำนวนร้อยละ 25.8, ไม่ระบุ จำนวนร้อยละ 4.5, มาโดยรถมอเตอร์ไซค์รับจ้าง จำนวนร้อยละ 1.2, มาโดยรถตุ๊ก ๆ จำนวนร้อยละ 0.9 โดยกลุ่มที่เดินทางมาโดยเรือโดยสาร/เรือข้ามฟาก มีจำนวนมากที่สุด (แผนภูมิที่ 5.22 และตารางที่ 5.22)

แผนภูมิที่ 5.22 แสดงวิธีการเดินทางมารับจ้างขนสินค้า

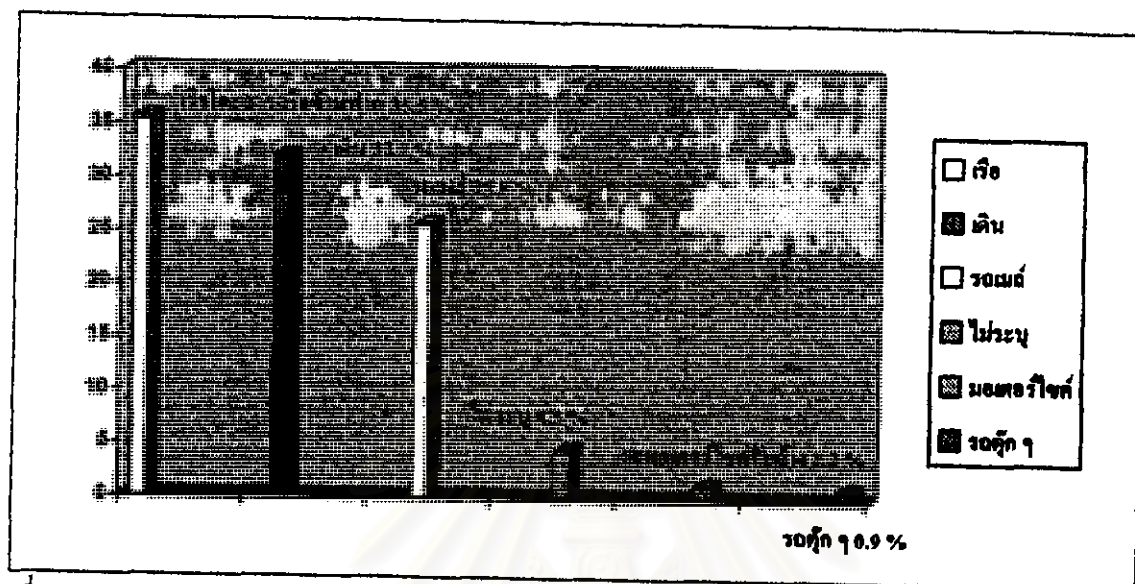

ที่มา : จากแบบสัมภาษณ์

ตารางที่ 5.22 แสดงวิธีการเดินทางมารับจ้างขนสินค้า

การเดินทาง	จำนวนร้อยละ
- เรือโดยสาร / เรือข้ามฟาก	35.50
- เดิน	32.10
- รถเมย์	25.80
- ไม่ระบุ	04.50
- รถมอเตอร์ไซด์รับจ้าง	01.20
- รถตุ๊ก ๆ	00.90

ที่มา : จากแบบสัมภาษณ์

### 3.3 รูปแบบเกี่ยวกับสิทธิการอยู่อาศัย

รูปแบบเกี่ยวกับสิทธิการอยู่อาศัยของผู้มีอาชีพรับจ้างขนสินค้า ปรากฏว่าเป็นการเช่าอยู่ร่วมกับเพื่อนโดยช่วยกันออกค่าเช่า จำนวนร้อยละ 28.2, เช่าอยู่กับครอบครัวหรือญาติ ร้อยละ 27.6, ไม่ระบุ ร้อยละ 18.5, นายจ้างจัดหาให้โดยไม่เสียค่าเช่า ร้อยละ 7.3, เป็นเจ้าของทั้งบ้านและที่ดิน ร้อยละ 5.5, อาศัยอยู่กับญาติโดยไม่เสียค่าเช่า ร้อยละ 5.2; อาศัยอยู่กับเพื่อน โดยไม่เสียค่า



เช่า ร้อยละ 4.5, เช่าที่ดินปลูกบ้านเอง ร้อยละ 3.3 โดยกลุ่มที่เช่าอยู่ร่วมกับเพื่อนโดยช่วยกันออกค่าเช่า มีจำนวนมากที่สุด (แผนภูมิที่ 5.23 และตารางที่ 5.23)

แผนภูมิที่ 5.23 แสดงรูปแบบเกี่ยวกับวิธีการอยู่อาศัยของผู้มีอาชีพรับจ้างชนชั้นก้ำ

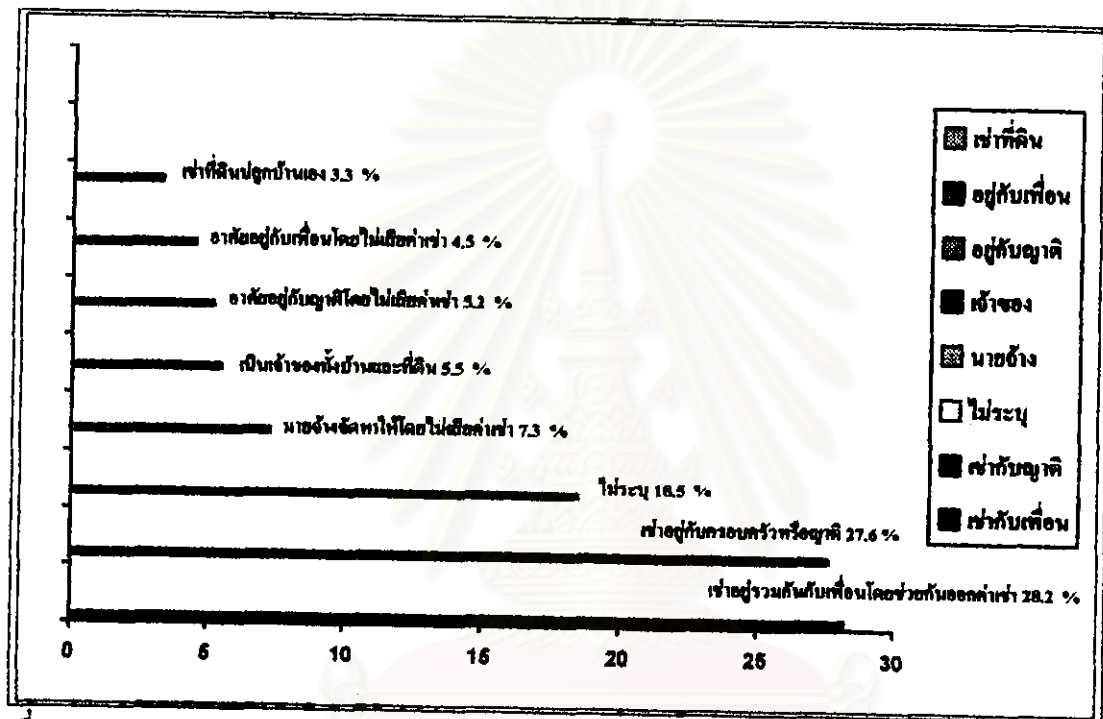

ที่มา : จากแบบสัมภาษณ์

ตารางที่ 5.23 แสดงรูปแบบเกี่ยวกับสิทธิการอยู่อาศัยของผู้มีอาชีพรับจ้างชนชั้นค่า

รูปแบบเกี่ยวกับสิทธิการอยู่อาศัย	จำนวนร้อยละ
- เช่าอยู่ร่วมกับเพื่อน โดยช่วยกันออกค่าเช่า	28.20
- เช่าอยู่กับครอบครัวหรือญาติ	27.60
- ไม่ระบุ	18.50
- นายจ้างจัดหาให้โดยไม่เสียค่าเช่า	07.30
- เป็นเจ้าของทั้งบ้านและที่ดิน	05.50
- อาศัยอยู่กับญาติโดยไม่เสียค่าเช่า	05.20
- อาศัยอยู่กับเพื่อน โดยไม่เสียค่าเช่า	04.50
- เช่าที่ดินปลูกบ้านเอง	03.30

ที่มา : จากแบบสัมภาษณ์

### 3.4 ระยะเวลาที่อาศัยอยู่ในที่อยู่อาศัยปัจจุบัน

ระยะเวลาที่อาศัยอยู่ในที่อยู่อาศัยปัจจุบัน เป็นดังนี้ ไม่ระบุ ร้อยละ 33.6, 1-2 ปี ร้อยละ 16.1, ไม่ถึง 6 เดือน ร้อยละ 15.2, 3-4 ปี ร้อยละ 14.8, 2-3 ปี ร้อยละ 10.6, 6 เดือน-1 ปี ร้อยละ 9.7 (แผนภูมิที่ 5.24 และตารางที่ 5.24)

สถาบันวิทยบริการ  
จุฬาลงกรณ์มหาวิทยาลัย

แผนภูมิที่ 5.24 แสดงระยะเวลาที่อาศัยอยู่ในปัจจุบัน

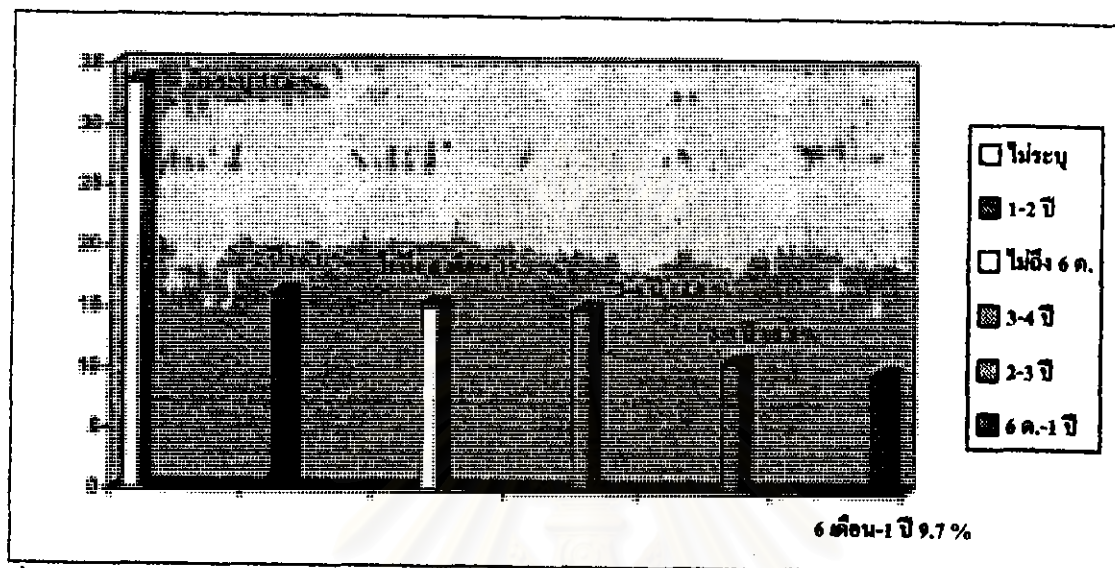

ที่มา : จากแบบสัมภาษณ์

ตารางที่ 5.24 แสดงระยะเวลาที่อาศัยอยู่ในปัจจุบัน

ระยะเวลาที่อาศัยอยู่ในที่อยู่อาศัยปัจจุบัน	จำนวนร้อยละ
ไม่ระบุ	33.60
1-2 ปี	16.10
ไม่ถึง 6 เดือน	15.20
3-4 ปี	14.80
2-3 ปี	10.60
6 เดือน - 1 ปี	09.70

ที่มา : จากแบบสัมภาษณ์

### 3.5 พฤติกรรมการเปลี่ยนแปลงที่อยู่อาศัย

ผู้มีอาชีพรับจ้างขนสินค้าย่านปากคลองตลาด ส่วนใหญ่ก่อนมาอาศัยอยู่ในที่อยู่ปัจจุบัน ไม่เคยเปลี่ยนแปลงที่อยู่อาศัย จำนวนร้อยละ 52.40 ซึ่งมีจำนวนที่ใกล้เคียงกับผู้ที่เคยเปลี่ยนแปลงที่อยู่อาศัยมาแล้ว จำนวนร้อยละ 47.60 ซึ่งในจำนวนนี้ผู้ที่เคยเปลี่ยนแปลงที่อยู่อาศัยจำนวนสูงที่สุด 10 ครั้ง

### 3.6 จำนวนสมาชิกในครัวเรือน

จำนวนสมาชิกในครัวเรือน ของผู้มีอาชีพรับจ้างขนสินค้า มี 3 คน จำนวนร้อยละ 22.7, มี 4 คน จำนวนร้อยละ 19.4, มี 2 คน จำนวนร้อยละ 18.8, มากกว่า 6 คน จำนวนร้อยละ 11.7, ไม่ระบุ จำนวนร้อยละ 8.5, มี 5 คน จำนวนร้อยละ 8.2, มี 6 คน จำนวนร้อยละ 5.5, มี 1 คน จำนวนร้อยละ 5.2 โดยมีจำนวนสมาชิกในครัวเรือน 3 คน เป็นกลุ่มที่มีจำนวนสมาชิกมากที่สุด และมีผู้ที่มีสมาชิกมากที่สุด จำนวน 13 คน (แผนภูมิที่ 5.25 และตารางที่ 5.25)



แผนภูมิที่ 5.25 แสดงจำนวนสมาชิกในครัวเรือนของผู้รับจ้างชนชั้นก้ำ

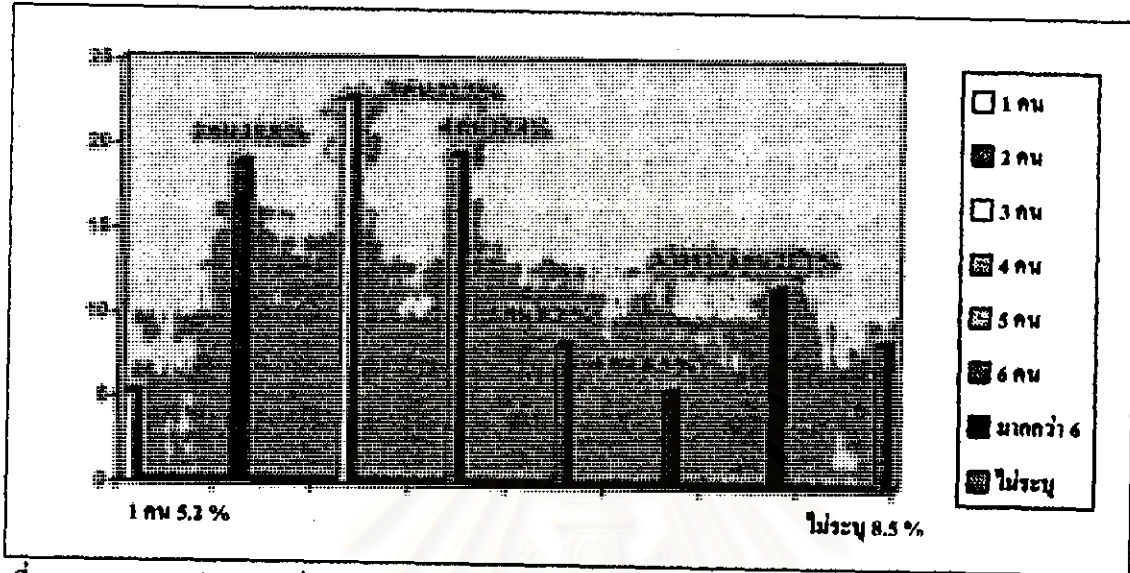

ที่มา : จากแบบสัมภาษณ์

ตารางที่ 5.25 แสดงจำนวนสมาชิกในครัวเรือนของผู้รับจ้างชนชั้นก้ำ

จำนวนสมาชิกในครัวเรือน	จำนวนร้อยละ
- 3 คน	22.70
- 4 คน	19.40
- 2 คน	18.80
- มากกว่า 6 คน	11.70
- ไม่ระบุ	08.50
- 5 คน	08.20
- 6 คน	05.50
- 1 คน	05.20

ที่มา : จากแบบสัมภาษณ์

### 3.7 ประเภทของที่อยู่อาศัย

ประเภทของที่อยู่อาศัย ของผู้มีอาชีพรับจ้างชนชั้นค่า เป็นห้องแบ่งให้เช่า จำนวนร้อยละ 21.2, เป็นบ้านไม้ 2 ชั้น จำนวนร้อยละ 19.4, โม่ระยุ จำนวนร้อยละ 19.1, เป็นบ้านไม้ชั้นเดียว จำนวนร้อยละ 13, เป็นตึกแถว 2 ชั้น จำนวนร้อยละ 7.9, เป็นบ้านครึ่งตึกครึ่งไม้ จำนวนร้อยละ 6.4, เป็นหอพัก จำนวนร้อยละ 5.5, เป็นห้องแถวไม้ชั้นเดียว จำนวนร้อยละ 3.9, เป็นแฟลต หรืออพาร์ทเมนท์ จำนวนร้อยละ 2.7, เป็นตึกแถวชั้นเดียว จำนวนร้อยละ 0.9 โดยมีกลุ่มที่อยู่ห้องแบ่งเช่า มีจำนวนมากที่สุด (แผนภูมิที่ 5.26 และตารางที่ 5.26)

แผนภูมิที่ 5.26 แสดงประเภทของที่อยู่อาศัยของผู้มีอาชีพรับจ้างชนชั้นค่า

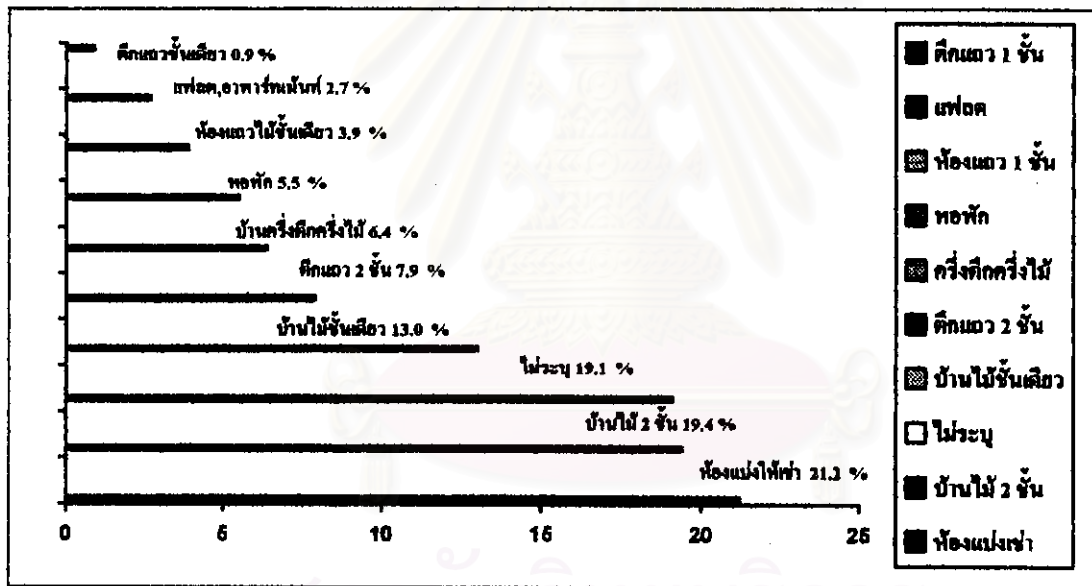

ที่มา : จากแบบสัมภาษณ์

ตารางที่ 5.26 แสดงประเภทที่อยู่อาศัยของผู้มีอาชีพรับจ้างชนชั้นต่ำ

ประเภทของที่อยู่อาศัย	จำนวนร้อยละ
- ห้องแบ่งให้เช่า	21.20
- บ้านไม้ 2 ชั้น	19.40
- ไม้ระแนง	19.10
- บ้านไม้ชั้นเดียว	13.00
- ดึกแถว 2 ชั้น	07.90
- บ้านครึ่งตึกครึ่งไม้	06.40
- หอพัก	05.50
- ห้องแถว ไม้ชั้นเดียว	03.90
- แฟลคหรืออพาร์ทเมนท์	02.70
- ดึกแถวชั้นเดียว	00.90

ที่มา : จากแบบสัมภาษณ์

### 3.8 การแบ่งส่วนการใช้สอยภายในที่อยู่อาศัย

การแบ่งส่วนการใช้สอยภายในที่อยู่อาศัย ปรากฏว่า เป็นห้องโถง ๆ ห้องเดียวมีห้องนำรวม จำนวนร้อยละ 56.97, มีห้องน้ำภายในห้อง จำนวนร้อยละ 2.42, มีห้องครัว จำนวนร้อยละ 2.42, ไม่มีห้องเพราะนอนในบริเวณปากคลองตลาด จำนวนร้อยละ 1.52 โดยเป็นห้องโถง ๆ ห้องเดียว มีห้องนำรวมมีจำนวนมากที่สุด (แผนภูมิที่ 5.27 และตารางที่ 5.27)

สถาบันวิทยบริการ  
จุฬาลงกรณ์มหาวิทยาลัย

แผนภูมิที่ 5.27 แสดงการแบ่งส่วนการใช้สอยภายในที่อยู่อาศัย

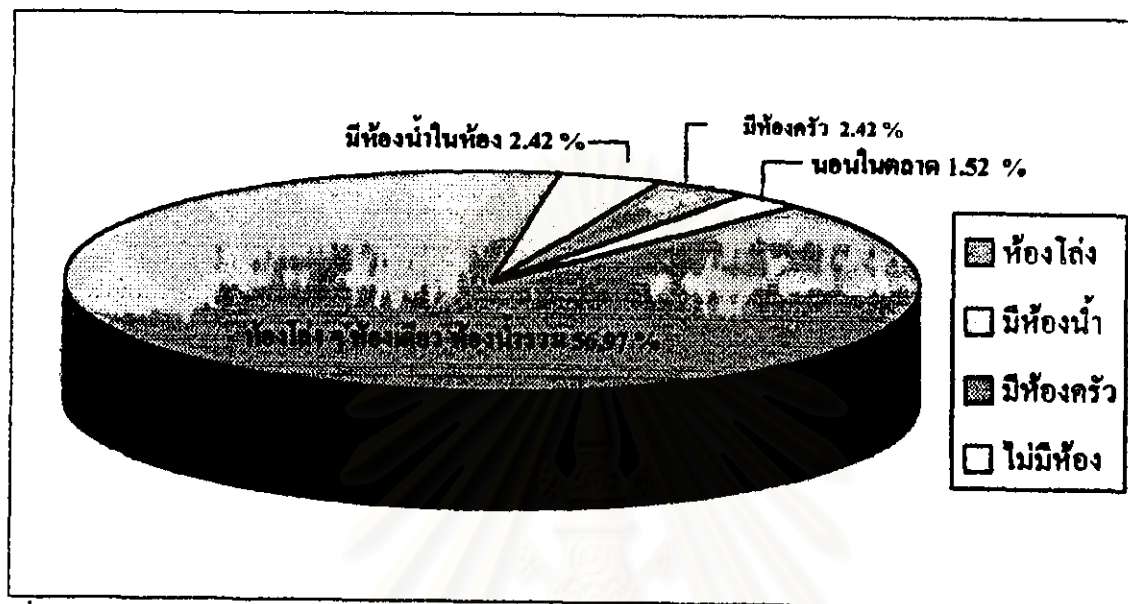

ที่มา : จากแบบสัมภาษณ์

ตารางที่ 5.27 แสดงการแบ่งส่วนการใช้สอยภายในที่อยู่อาศัย

การแบ่งส่วนการใช้สอยภายในที่อยู่อาศัย	จำนวนร้อยละ
- ห้องโถ่ง ๆ ห้องเดียว มีห้องน้ำรวม	56.97
- มีห้องน้ำภายในห้อง	02.42
- มีห้องครัว	02.42
- ไม่มีห้องเพราะนอนในบริเวณปากคลองตลาด	01.52

ที่มา : จากแบบสัมภาษณ์



### 3.9 เครื่องใช้ภายในบ้าน

เครื่องใช้ภายในบ้าน ปรากฏว่ามีพัดลม จำนวนร้อยละ 65.5, มีหม้อหุงข้าว จำนวนร้อยละ 49.1, มีโทรทัศน์ จำนวนร้อยละ 48.2, มีวิทยุ-เทป จำนวนร้อยละ 44.2, มีตู้เสื้อผ้า จำนวนร้อยละ 32.1, มีเตารีดไฟฟ้า จำนวนร้อยละ 30.9, มีเตียงนอน จำนวนร้อยละ 29.7, มีเตาแก๊ส จำนวนร้อยละ 28.8, มีตู้เย็น จำนวนร้อยละ 28.5, มี กระทะไฟฟ้า จำนวนร้อยละ 13.6, มี วิ.ดี.โอ จำนวนร้อยละ 11.2, มีจักรยาน จำนวนร้อยละ 7.3, มีมอเตอร์ไซค์ จำนวนร้อยละ 0.1 โดยกลุ่มที่มี พัดลม เป็นกลุ่มที่มีจำนวนมากที่สุด (แผนภูมิที่ 5.28 และตารางที่ 5.28)

แผนภูมิที่ 5.28 แสดงเครื่องใช้ภายในบ้านของผู้มีอาชีพรับจ้างชนชั้นก้ำ

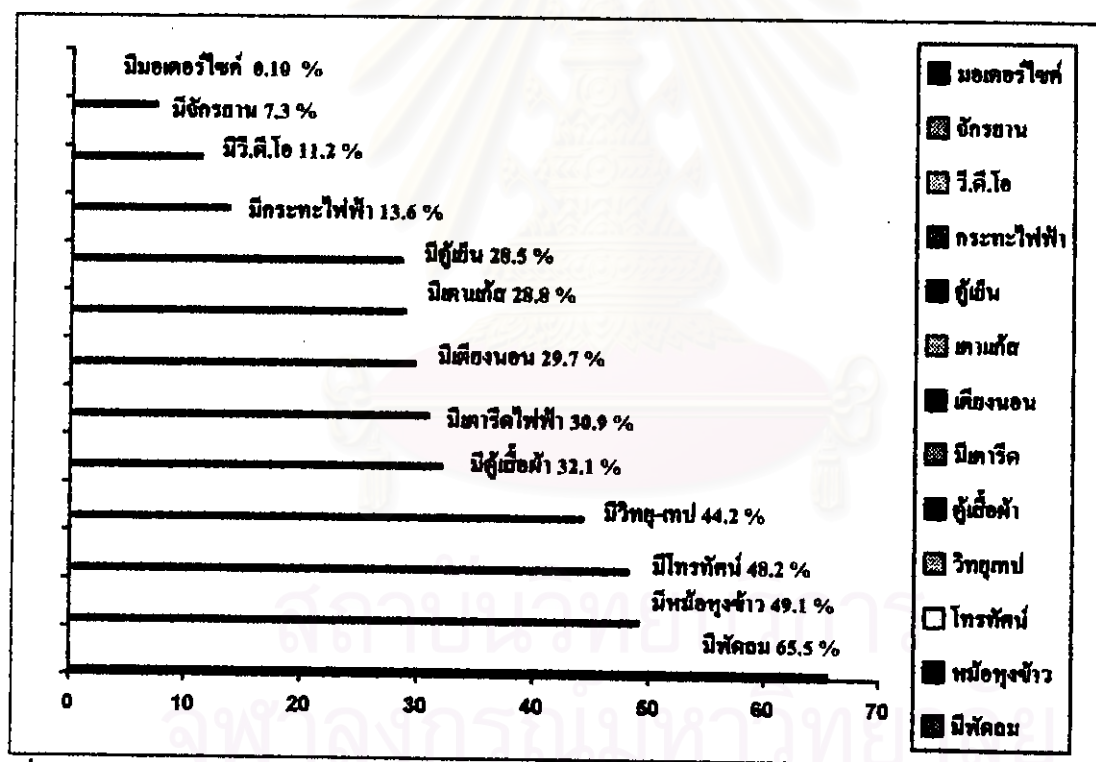

ที่มา : จากแบบสัมภาษณ์

ตารางที่ 5.28 แสดงเครื่องใช้ภายในบ้านของผู้มีอาชีพรับจ้างขนสินค้า

เครื่องใช้ภายในบ้าน	จำนวนร้อยละ
- มีพัดลม	65.50
- มีหม้อหุงข้าว	49.10
- มีโทรทัศน์	48.20
- มีวิทยุเทป	44.20
- มีตู้เสื้อผ้า	32.10
- มีเตารีดไฟฟ้า	30.90
- มีเตียงนอน	29.70
- มีเคาท์แก๊ส	28.80
- มีตู้เย็น	28.50
- มีกระทะไฟฟ้า	13.60
- มีวี.ดี.โอ	11.20
- มีจักรยาน	07.30
- มีมอเตอร์ไซค์	00.10

ที่มา : จากแบบสัมภาษณ์

### 3.10 สภาพของที่อยู่อาศัย

สภาพของที่อยู่อาศัย ของผู้มีอาชีพรับจ้างขนสินค้ามีสภาพใหม่ เป็นจำนวนร้อยละ 3.6, มีสภาพค่อนข้างใหม่ เป็นจำนวนร้อยละ 18.5, มีสภาพเก่าแต่สภาพดีเนื่องจากเพิ่งซ่อมแซม จำนวนร้อยละ 20.3, มีสภาพเก่าแต่พออยู่ได้ เป็นจำนวนร้อยละ 43.3, มีสภาพเก่าและทรุดโทรมมาก จำนวนร้อยละ 8.2, ไม่ระบุ จำนวนร้อยละ 3.6 โดยมีสภาพเก่าแต่ยังพออยู่ได้มีจำนวนมากที่สุด (แผนภูมิที่ 5.29 และตารางที่ 5.29)

แผนภูมิที่ 5.29 แสดงสภาพที่อยู่อาศัยของผู้มีอาชีพรับจ้างขนสินค้าย่านปากคลองตลาด

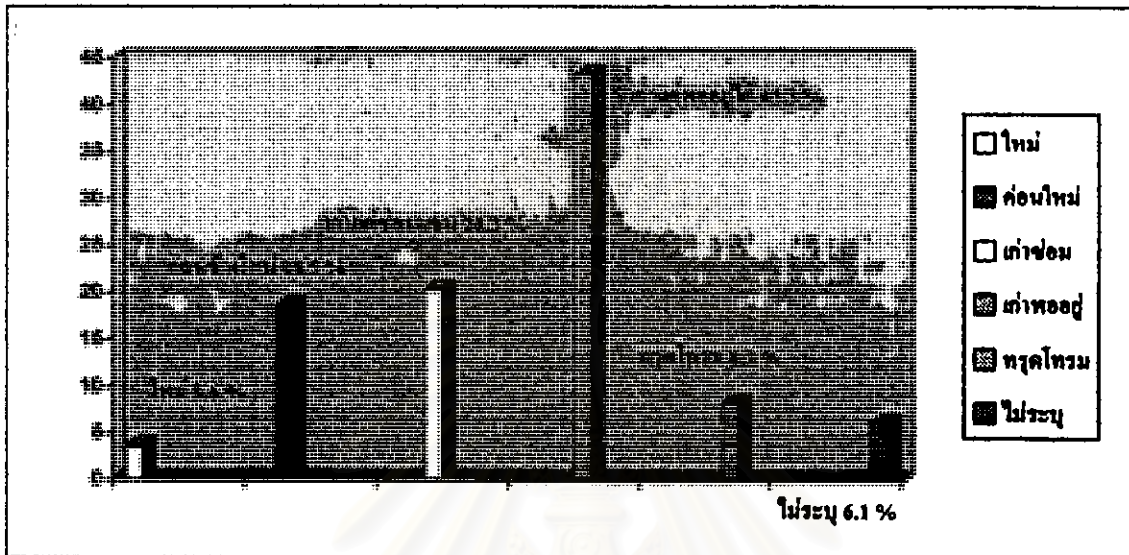

ที่มา : จากแบบสัมภาษณ์

ตารางที่ 5.29 แสดงสภาพที่อยู่อาศัยของผู้มีอาชีพรับจ้างขนสินค้าย่านปากคลองตลาด

สภาพของที่อยู่อาศัย	จำนวนร้อยละ
- เก่าแต่ยังทออยู่ได้	43.30
- เก่าแต่สภาพดีเนื่องจากเพิ่งซ่อมแซม	20.30
- ค่อนข้างใหม่	18.50
- เก่าและทรุดโทรมมาก	08.20
- ไม่ระบุ	06.10
- ใหม่	03.60

ที่มา : จากแบบสัมภาษณ์

### 3.11 ความพอใจต่อที่อยู่อาศัย

ความพอใจต่อที่อยู่อาศัย พอใจมาก จำนวนร้อยละ 12.7, พอใจ จำนวนร้อยละ 59.7, พอใจหรือไม่พอใจก็ต้องอยู่เพราะไม่มีทางเลือกที่ดีกว่านี้ จำนวนร้อยละ 14.8, ไม่พอใจ จำนวนร้อยละ 4.8, ไม่พอใจมากแต่ก็ยังทนได้ จำนวนร้อยละ 7, ไม่ระบุ จำนวนร้อยละ 0.9 โดยกลุ่มที่พอใจต่อที่อยู่อาศัยในปัจจุบันมีจำนวนมากที่สุด (แผนภูมิที่ 5.30 และตารางที่ 5.30)

แผนภูมิที่ 5.30 แสดงความพอใจต่อที่อยู่อาศัยของผู้มีอาชีพรับจ้างชนชั้นค้าย่านปากคลองตลาด

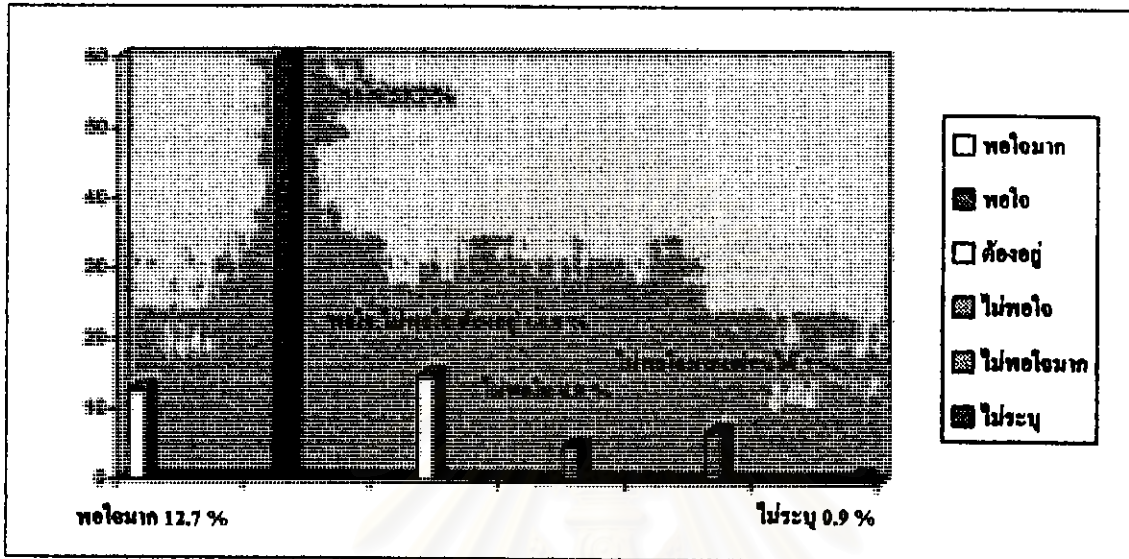

ที่มา : จากแบบสัมภาษณ์

ตารางที่ 5.30 แสดงความพอใจต่อที่อยู่อาศัยของผู้มีอาชีพรับจ้างชนชั้นค้าย่านปากคลองตลาด

ความพอใจต่อที่อยู่อาศัย	จำนวนร้อยละ
- พอใจ	59.70
- พอใจหรือไม่พอใจต้องอยู่ไม่มีทางเลือกที่ดี	14.80
- พอใจมาก	12.70
- ไม่พอใจมากแต่ก็ขังทนได้	07.00
- ไม่พอใจ	04.80
- ไม่ระบุ	00.90

ที่มา : จากแบบสัมภาษณ์

### 3.12 วิธีการแก้ไขปัญหากรณีไม่พอใจต่อที่อยู่อาศัย

วิธีการแก้ไขปัญหากรณีไม่พอใจต่อที่อยู่อาศัย โดยย้ายไปหาบ้านเช่าหลังใหม่ จำนวนร้อยละ 53, โดยซื้อบ้านเป็นของตนเอง จำนวนร้อยละ 9.7, โดยต่อเติมหรือปรับปรุงให้ดีขึ้น จำนวนร้อยละ 9.1, ไม่ระบุ จำนวนร้อยละ 28.2 (แผนภูมิที่ 5.31 และตารางที่ 5.31)

แผนภูมิที่ 5.31 แสดงวิธีการแก้ไขปัญหาคณะไม่พอใจต่อที่อยู่อาศัย

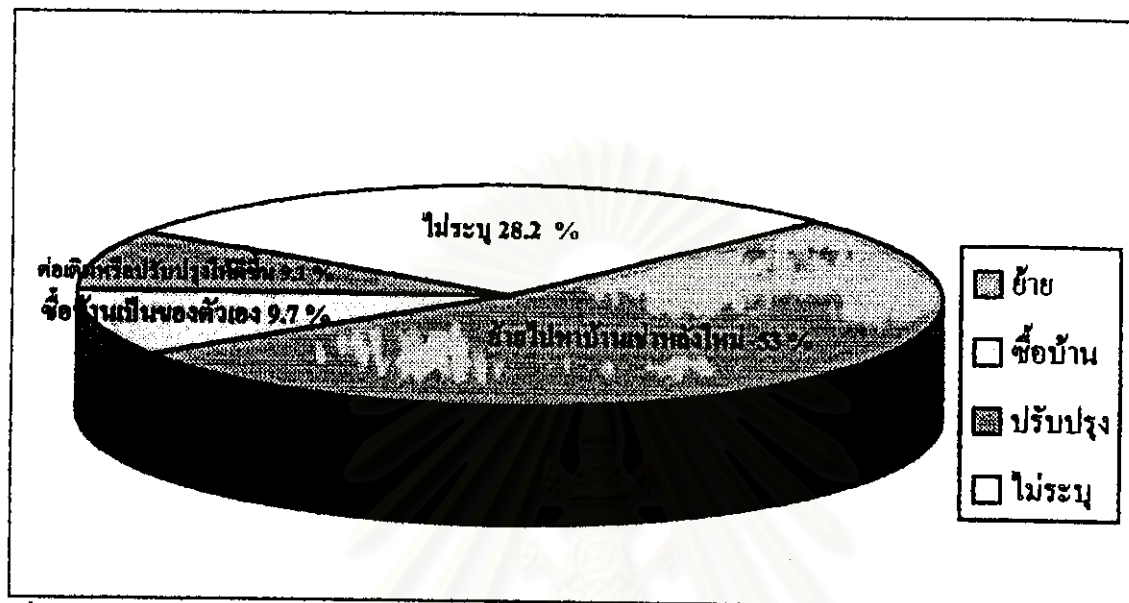

ที่มา : จากแบบสัมภาษณ์

ตารางที่ 5.31 แสดงวิธีการแก้ไขปัญหาคณะไม่พอใจต่อที่อยู่อาศัย

วิธีการแก้ไขปัญหาคณะไม่พอใจต่อที่อยู่อาศัย	จำนวนร้อยละ
- ย้ายไปหาบ้านเช่าหลังใหม่	53.00
- ไม่ระบุ	28.20
- ซื้อบ้านเป็นของตนเอง	09.70
- ต่อเติมหรือปรับปรุงให้ดีขึ้น	09.10

ที่มา : จากแบบสัมภาษณ์



### 3.13 ปัญหาในการอยู่อาศัยที่ไม่ชอบมากที่สุด

ปัญหาในการอยู่อาศัยที่ไม่ชอบมากที่สุด ของผู้มีอาชีพรับจ้างชนชั้นค่าปรากรกว่ามีปัญหาจากความแออัด, อึดอัด จำนวนร้อยละ 8.79, ปัญหาเสียงดัง จำนวนร้อยละ 8.79, ขุงขุม จำนวนร้อยละ 7.59, ห้องแคบ จำนวนร้อยละ 3.03, เจ้าของไม่ให้ออน จำนวนร้อยละ 2.73, ห้องน้ำรวม จำนวนร้อยละ 1.82, การทะเลาะวิวาท จำนวนร้อยละ 1.82, ปัญหาจากเพื่อนร่วมห้อง จำนวนร้อยละ 1.52, ขโมยของ จำนวนร้อยละ 1.52, ห้องน้ำไม่ดี จำนวนร้อยละ 1.2, เอาเปรียบค่าเช่าบ้าน จำนวนร้อยละ 0.91, เล่นไฟ จำนวนร้อยละ 0.03 โดยปัญหาที่ไม่ชอบมากที่สุดจากความแออัด/อึดอัด มีจำนวนมากที่สุด (แผนภูมิที่ 5.32 และตารางที่ 5.32)

แผนภูมิที่ 5.32 แสดงปัญหาในการอยู่อาศัยที่ไม่ชอบมากที่สุด

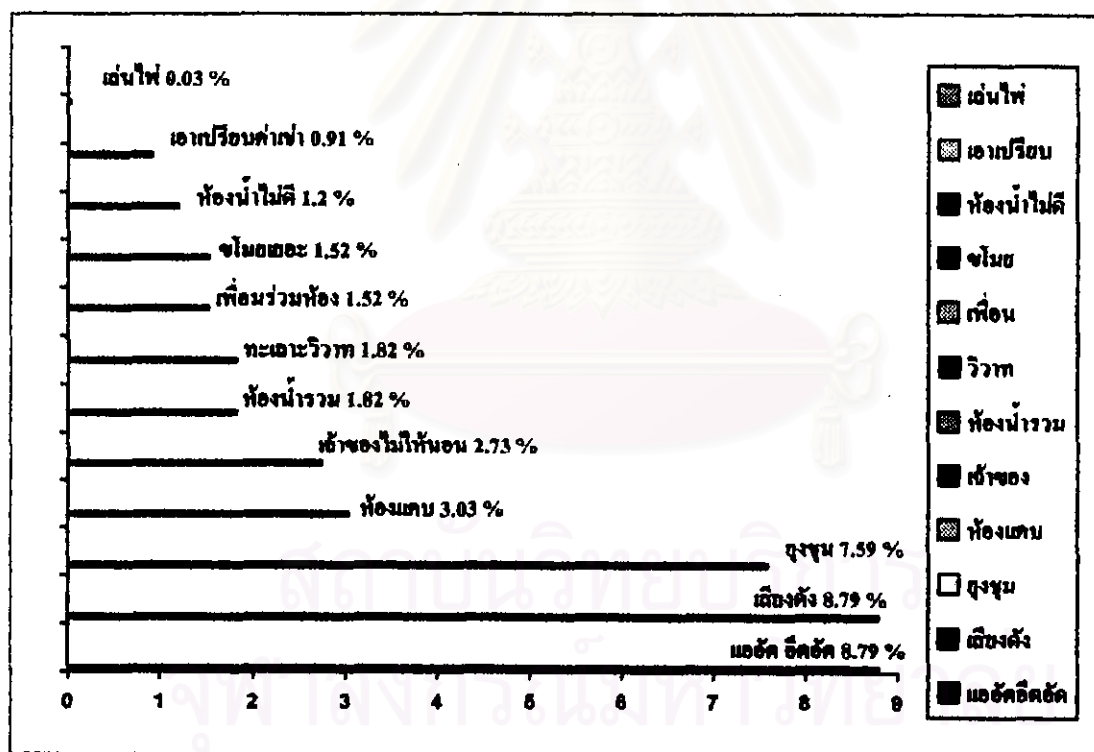

ที่มา : จากแบบสัมภาษณ์

ตารางที่ 5.32 แสดงปัญหาในการอยู่อาศัยที่ไม่ชอบมากที่สุด

ปัญหาในการอยู่อาศัยที่ไม่ชอบ	จำนวนร้อยละ
- แออัด อัดอัด	08.79
- เสียงดัง	08.79
- ยุงชุม	07.59
- ห้องแคบ	03.03
- เจ้าของไม่ให้ออน	02.73
- ห้องน้ำรวม	01.82
- การทะเลาะวิวาท	01.82
- เพื่อนร่วมห้อง	01.52
- ขโมยของ	01.52
- เอาเปรียบค่าเช่าบ้าน	00.91
- เล่นไฟ	00.03
- ห้องน้ำไม่ดี	01.20

ที่มา : จากแบบสัมภาษณ์

### 3.14 พฤติกรรมการใช้เวลาว่างในวันหยุด

พฤติกรรมการใช้เวลาว่างในวันหยุด ของผู้มีอาชีพรับจ้างชนชั้นต่ำ ปรากฏว่า มีการพักผ่อน จำนวนร้อยละ 33.33, นอน จำนวนร้อยละ 27.56, ไปเที่ยว ไปหาญาติ จำนวนร้อยละ 13.94, อยู่กับครอบครัว จำนวนร้อยละ 9.39, ดูโทรทัศน์ จำนวนร้อยละ 3.64, สังสรรค์กับเพื่อน จำนวนร้อยละ 1.21, ไม่หยุด จำนวนร้อยละ 0.91, ไปเก็บขวด จำนวนร้อยละ 0.61, ไปตกปลา จำนวนร้อยละ 0.61, ฟังเพลง จำนวนร้อยละ 0.03, ช่วยพระทำงาน จำนวนร้อยละ 0.03 โดยกลุ่มที่ใช้เวลาว่างในวันหยุด เพื่อพักผ่อน มีจำนวนมากที่สุด (แผนภูมิที่ 5.33 และตารางที่ 5.33)

แผนภูมิที่ 5.33 แสดงพฤติกรรมการใช้เวลาว่างในวันหยุด

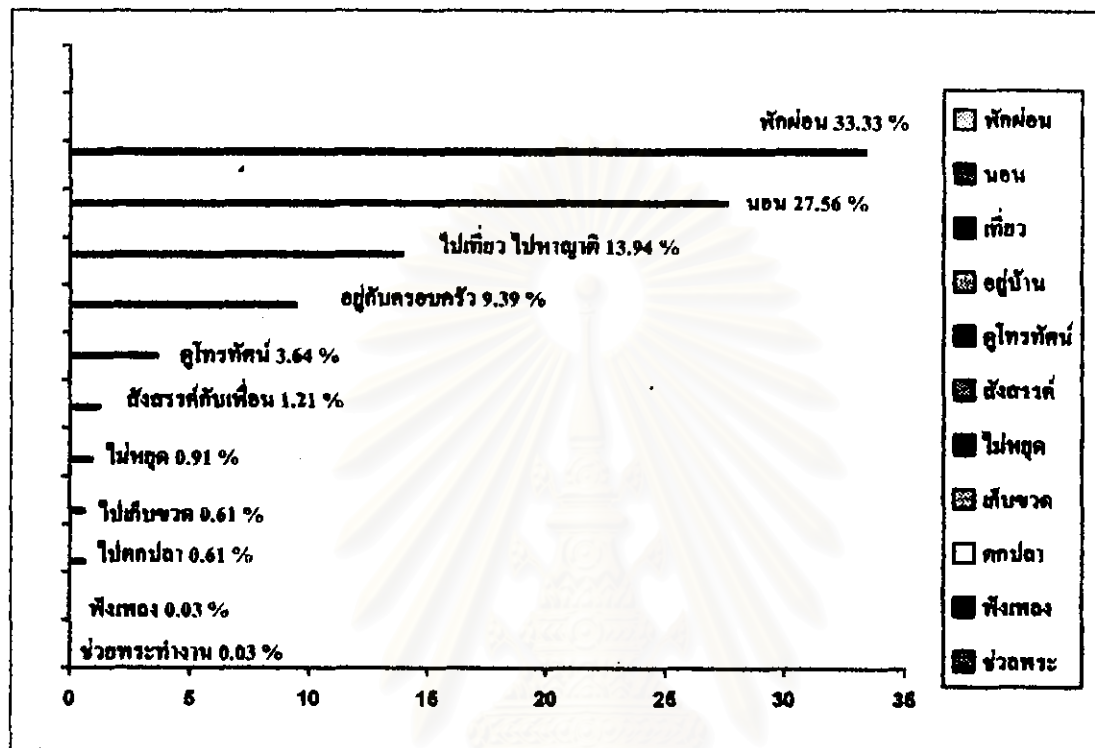

ที่มา : จากแบบสัมภาษณ์

สถาบันวิทยบริการ  
จุฬาลงกรณ์มหาวิทยาลัย

ตารางที่ 5.33 แสดงพฤติกรรมการใช้เวลาว่างในวันหยุด

พฤติกรรมการใช้เวลาว่างในวันหยุด	จำนวนร้อยละ
- พักผ่อน	33.33
- นอน	27.56
- ไปเที่ยว ไปหาญาติ	13.94
- อยู่กับครอบครัว	09.39
- ดูโทรทัศน์	03.64
- สังสรรค์กับเพื่อน	01.21
- ไม้หยุด	00.91
- ไปเก็บขวด	00.61
- ไปดกปลา	00.61
- ฟังเพลง	00.03
- ช่วยพระทำงาน	00.03

ที่มา : จากแบบสัมภาษณ์

### 3.15 ความถี่ในการทานอาหารในบ้านต่อ 1 สัปดาห์

ความถี่ในการทานอาหารในบ้าน ต่อ 1 สัปดาห์ ของผู้มีอาชีพรับจ้างขนสินค้าปรากฏว่ามากกว่า 7 ครั้ง จำนวนร้อยละ 11.82, น้อยกว่า 7 ครั้ง จำนวนร้อยละ 15.45, 7 ครั้ง จำนวนร้อยละ 33.3, ไม่ระบุ จำนวนร้อยละ 39.4 (แผนภูมิที่ 5.34 และตารางที่ 5.34)

สถาบันวิทยบริการ  
จุฬาลงกรณ์มหาวิทยาลัย

แผนภูมิที่ 5.34 แสดงความถี่ในการทานอาหารในบ้าน ต่อ 1 สัปดาห์

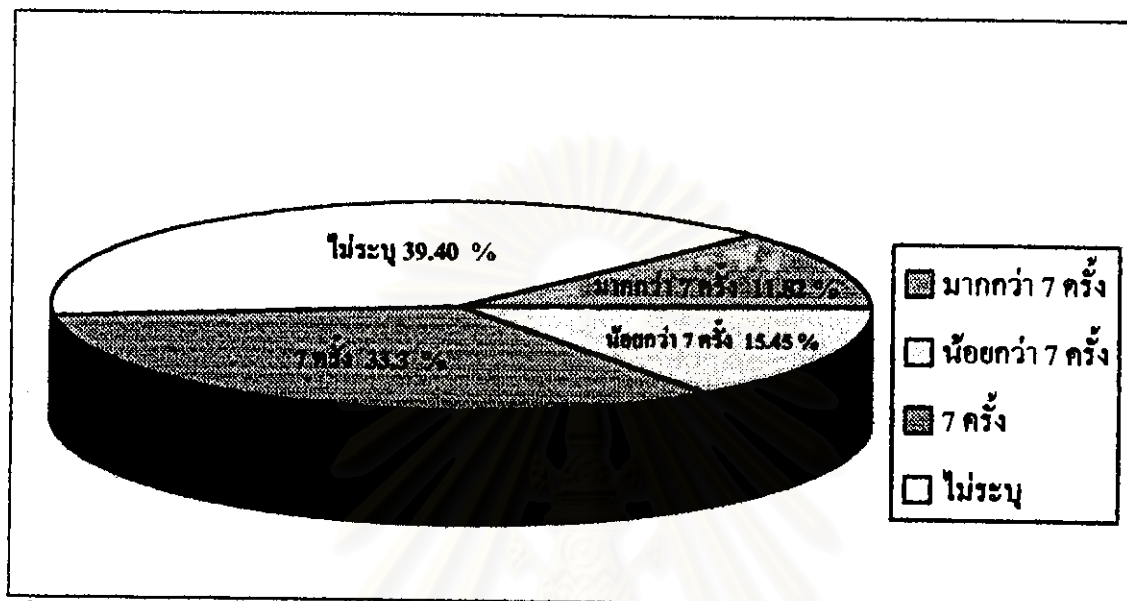

ที่มา : จากแบบสัมภาษณ์

ตารางที่ 5.34 แสดงความถี่ในการทานอาหารในบ้าน ต่อ 1 สัปดาห์

ความถี่ในการทานอาหารในบ้านใน 1 สัปดาห์	จำนวนร้อยละ
- ไม่ระบุ	39.40
- 7 ครั้ง	33.30
- น้อยกว่า 7 ครั้ง	15.45
- มากกว่า 7 ครั้ง	11.82

ที่มา : จากแบบสัมภาษณ์

### 3.16 วิธีการจัดเตรียมอาหาร

วิธีการจัดเตรียมอาหาร ของผู้มีอาชีพรับจ้างขนสินค้า จะทำการซื้อกับข้าวสำเร็จรูป จำนวนร้อยละ 57.0, บางครั้งทำเองบางครั้งซื้อกับข้าวสำเร็จรูป จำนวนร้อยละ 24.2, ทำกับข้าวเอง จำนวนร้อยละ 17.0, ไม่ระบุ จำนวนร้อยละ 1.8 โดยกลุ่มที่ซื้อกับข้าวสำเร็จรูป มีจำนวนมากที่สุด (แผนภูมิที่ 5.35 และตารางที่ 5.35)



แผนภูมิที่ 5.35 แสดงวิธีการจัดเตรียมอาหาร

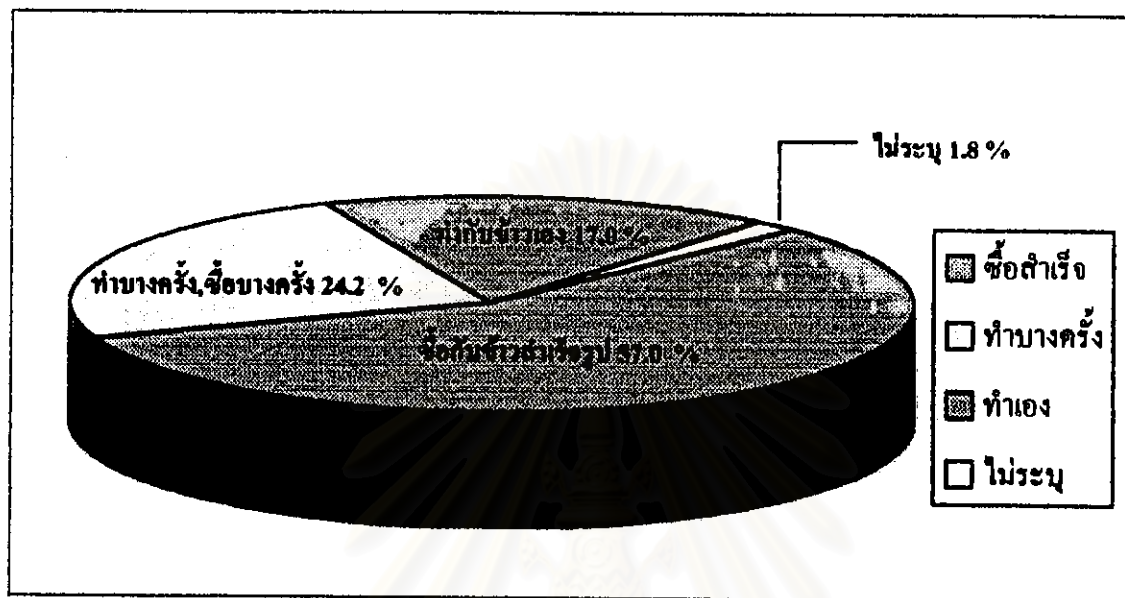

ที่มา : จากแบบสัมภาษณ์

ตารางที่ 5.35 แสดงวิธีการจัดเตรียมอาหาร

วิธีการจัดเตรียมอาหาร	จำนวนร้อยละ
- ซื้อกับข้าวสำเร็จรูป	57.00
- บางครั้งทำเองบางครั้งซื้อกับข้าวสำเร็จรูป	24.20
- ทำกับข้าวเอง	17.00
- ไม่ระบุ	01.80

ที่มา : จากแบบสัมภาษณ์

### 3.17 พฤติกรรมการใช้เวลาว่างในบ้าน

พฤติกรรมการใช้เวลาว่างในบ้าน ปรากฏว่า พักผ่อน จำนวนร้อยละ 47.3, ดูโทรทัศน์ จำนวนร้อยละ 27.6, ตั้งสรวด์กับเพื่อน จำนวนร้อยละ 11.5, อ่านหนังสือพิมพ์ จำนวนร้อยละ 4.5, ฟังวิทยุ จำนวนร้อยละ 03.0, ปูกลัดต้นไม้ จำนวนร้อยละ 03.0, ไม่ระบุ จำนวนร้อยละ 5.8, โดยกลุ่มที่ใช้เวลาว่าง ในการพักผ่อน มีจำนวนมากที่สุด (แผนภูมิที่ 5.36 และตารางที่ 5.36)

### แผนภูมิที่ 5.36 แสดงพฤติกรรมการใช้เวลาว่างในบ้าน

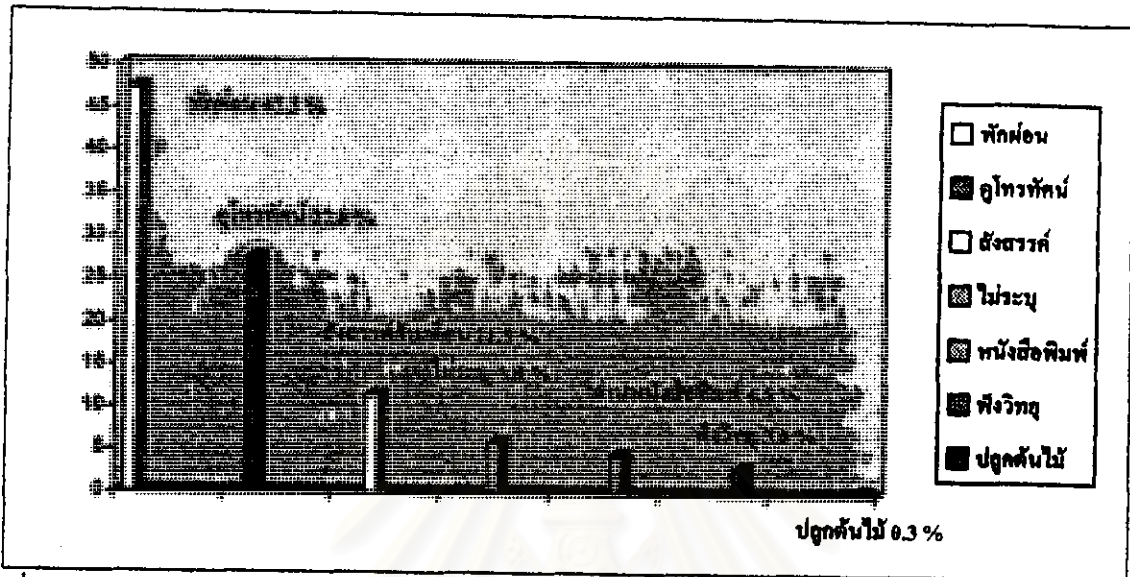

ที่มา : จากแบบสัมภาษณ์

### ตารางที่ 5.36 แสดงพฤติกรรมการใช้เวลาว่างในบ้าน

พฤติกรรมการใช้เวลาว่างในบ้าน	จำนวนร้อยละ
- พักผ่อน	47.30
- ดูโทรทัศน์	27.60
- สังสรรค์กับเพื่อน	11.50
- ไม่ระบุ	05.80
- อ่านหนังสือพิมพ์	04.50
- ฟังวิทยุ	03.00
- ปहुคั่นไม้	00.30

ที่มา : จากแบบสัมภาษณ์

### 3.18 การประกอบกิจวัตรในช่วงเวลาต่าง ๆ

การประกอบกิจวัตรในช่วงเวลาต่าง ๆ ของผู้มีอาชีพรับจ้างชนชั้นต่ำ ในแต่ละวัน โดยจะเริ่มตื่นนอนตั้งแต่เวลา 01.00-24.00 น. มีผู้ที่ตื่นนอนเวลา 05.00 น. มากที่สุด จำนวนร้อยละ 18.50, เริ่มออกไปทำงานตั้งแต่เวลา 01.00-24.00 น. มีผู้ไปทำงานเวลา 05.00 น. มากที่สุด จำนวนร้อยละ 16.10, และกลับจากทำงานตั้งแต่เวลา 01.00-24.00 น. ส่วนใหญ่จะกลับจากทำงานเวลา 06.00 น. จำนวนร้อยละ 11.80, และเข้านอนตั้งแต่เวลา 01.00-24.00 มีผู้ที่เข้านอนเวลา 22.00 น. มากที่สุด จำนวนร้อยละ 5.8 (ดูแผนภูมิและตารางที่ 5.37-5.40)

แผนภูมิที่ 5.37 แสดงช่วงเวลาตื่นนอนของผู้มีอาชีพรับจ้างชนชั้นต่ำ

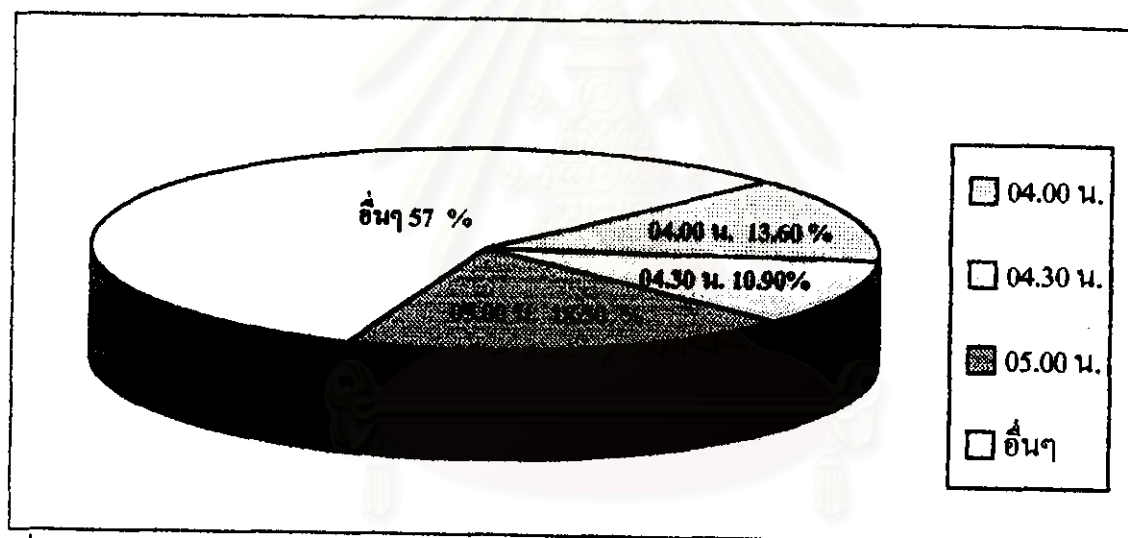

ที่มา : จากแบบสัมภาษณ์

ตารางที่ 5.37 แสดงช่วงเวลาตื่นนอนของผู้มีอาชีพรับจ้างชนชั้นต่ำ

ช่วงเวลาตื่นนอน	จำนวนร้อยละ
05.00 น.	18.50
04.00 น.	13.60
04.30 น.	10.90
อื่นๆ	57.00

ที่มา : จากแบบสัมภาษณ์

แผนภูมิที่ 5.38 แสดงช่วงเวลาออกไปทำงานของผู้มีอาชีพรับจ้างชนชั้นต่ำ

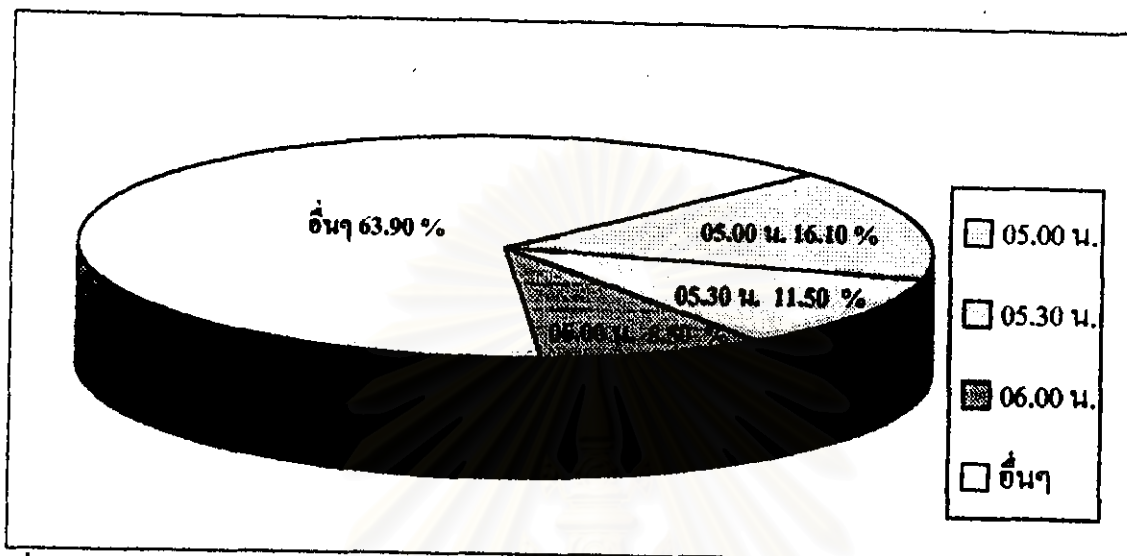

ที่มา : จากแบบสัมภาษณ์

ตารางที่ 5.38 แสดงช่วงเวลาออกไปทำงานของผู้มีอาชีพรับจ้างชนชั้นต่ำ

ช่วงเวลาออกไปทำงาน	จำนวนร้อยละ
05.00 น.	16.10
05.30 น.	11.50
06.00 น.	8.50
อื่นๆ	63.90

ที่มา : จากแบบสัมภาษณ์

แผนภูมิที่ 5.39 แสดงช่วงเวลาถัดจากทำงานของผู้มีอาชีพรับจ้างชนชั้นค้า

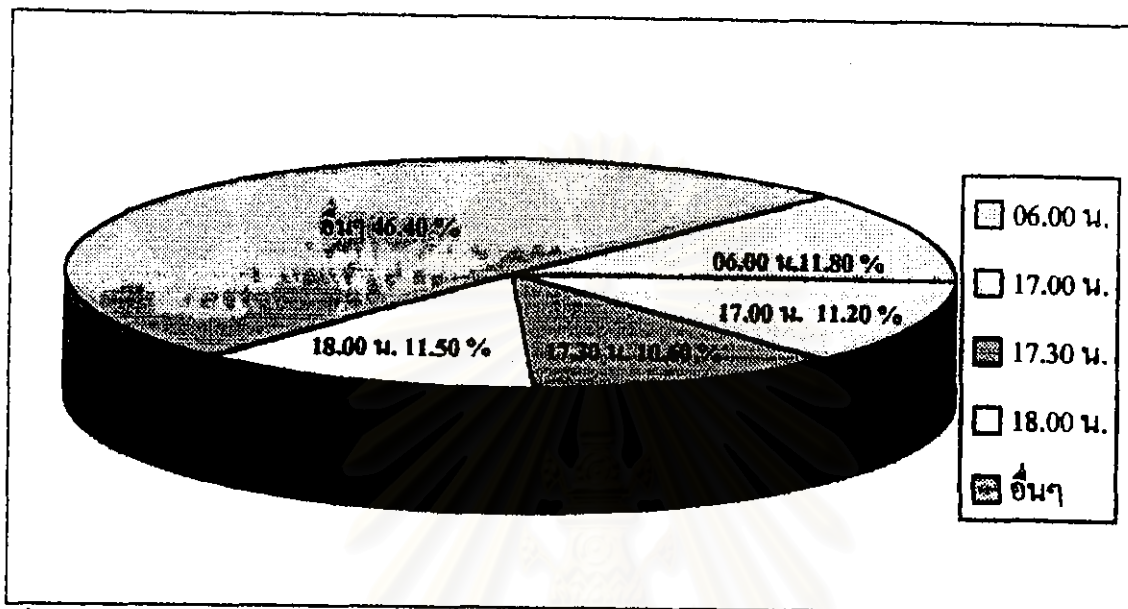

ที่มา : จากแบบสัมภาษณ์

ตารางที่ 5.39 แสดงช่วงเวลาถัดจากทำงานของผู้มีอาชีพรับจ้างชนชั้นค้า

ช่วงเวลาถัดจากทำงาน	จำนวนร้อยละ
06.00 น.	11.80
17.00 น.	11.20
17.30 น.	10.60
18.00 น.	11.50
19.00 น.	8.50
อื่นๆ	46.40

ที่มา : จากแบบสัมภาษณ์



แผนภูมิที่ 5.40 แสดงช่วงเวลาเข้านอนของผู้มีอาชีพรับจ้างชนชั้นต่ำ

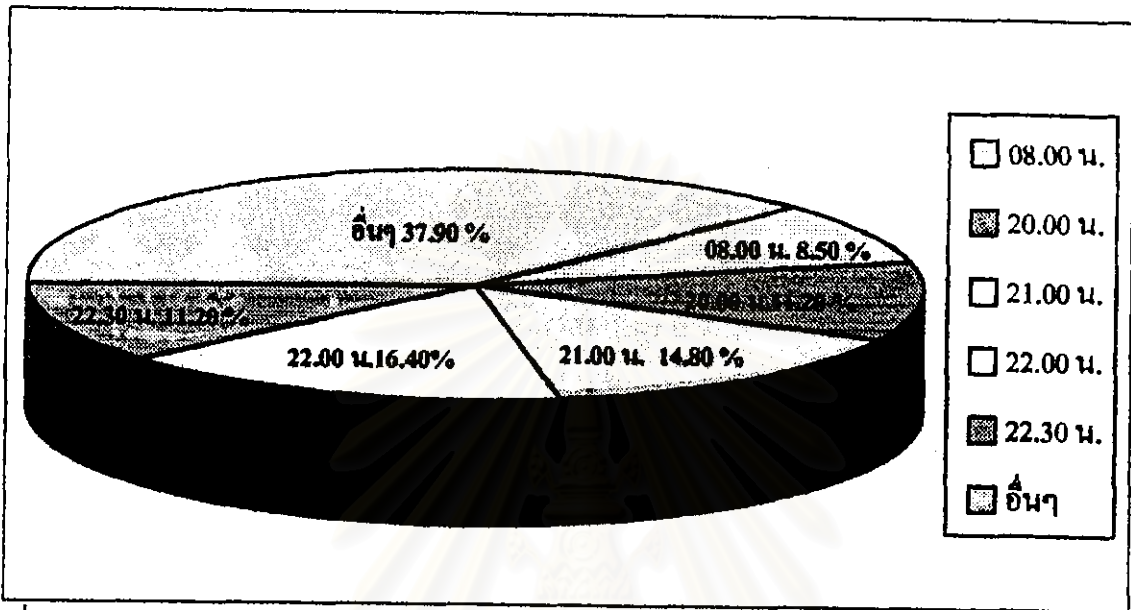

ที่มา : จากแบบสัมภาษณ์

ตารางที่ 5.40 แสดงช่วงเวลาเข้านอนของผู้มีอาชีพรับจ้างชนชั้นต่ำ

ช่วงเวลาเข้านอน	จำนวนร้อยละ
08.00 น.	8.50
20.00 น.	11.20
21.00 น.	14.80
22.00 น.	16.40
22.30 น.	11.20
อื่นๆ	37.90

ที่มา : จากแบบสัมภาษณ์

#### 4. ความต้องการที่อยู่อาศัย ในบริเวณตลาดขายส่งแห่งใหม่ หากมีการย้ายกิจการขายส่ง

##### 4.1 การรับรู้เกี่ยวกับการย้ายปากคลองตลาด

การรับรู้ เกี่ยวกับการย้ายปากคลองตลาด ของผู้มีอาชีพรับจ้างขนสินค้า ปรากฏว่าไม่ทราบว่าจะมีการโยกย้ายปากคลองตลาด จำนวนร้อยละ 41.5, ทราบ จำนวนร้อยละ 38.5, ทราบแต่ไม่เชื่อว่าจะมีการย้ายจริง จำนวนร้อยละ 20 โดยกลุ่มที่ไม่ทราบมีจำนวนมากที่สุด (แผนภูมิที่ 5.41 และตารางที่ 5.41)

แผนภูมิที่ 5.41 แสดงการรับรู้เกี่ยวกับการย้ายปากคลองตลาด

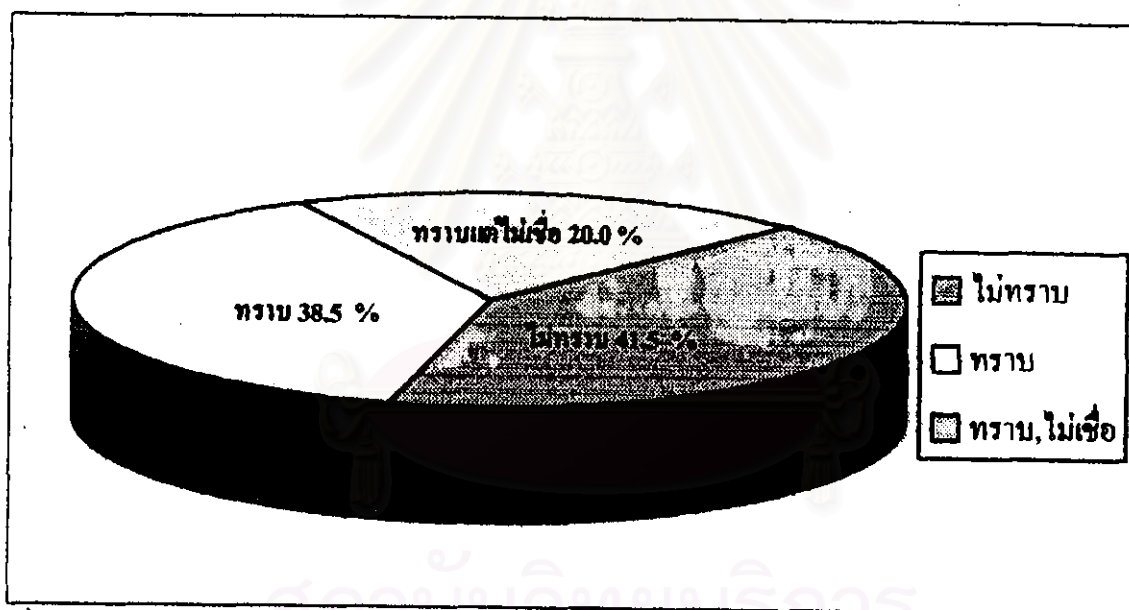

ที่มา : จากแบบสัมภาษณ์

ตารางที่ 5.41 แสดงการรับรู้เกี่ยวกับการย้ายปากคลองตลาด

การรับรู้เกี่ยวกับการย้ายปากคลองตลาด	จำนวนร้อยละ
- ไม่ทราบ	41.50
- ทราบ	38.50
- ทราบแต่ไม่เชื่อว่าจะย้ายจริง	20.00

ที่มา : จากแบบสัมภาษณ์

#### 4.2 ความเห็นเกี่ยวกับการย้ายปากคลองตลาด

ความเห็นเกี่ยวกับการย้ายปากคลองตลาด ของผู้มีอาชีพรับจ้างขนสินค้าย่านปากคลองตลาด ปรากฏว่าไม่เห็นด้วย จำนวนร้อยละ 54.5, โดยกลุ่มอายุระหว่าง 31-40 ปี ไม่เห็นด้วยมากที่สุด จำนวนร้อยละ 43.3, เห็นด้วย จำนวนร้อยละ 17.9, โดยกลุ่มอายุระหว่าง 31-40 ปี เห็นด้วยมากที่สุด จำนวนร้อยละ 37.3, ย้ายก็ดีไม่ย้ายก็ดี จำนวนร้อยละ 24.8, ไม่ระบุ จำนวนร้อยละ 2.7 โดยกลุ่มที่ไม่เห็นด้วยมีจำนวนมากที่สุด (แผนภูมิที่ 5.42 และตารางที่ 5.42)

แผนภูมิที่ 5.42 แสดงความเห็นเกี่ยวกับการย้ายปากคลองตลาด

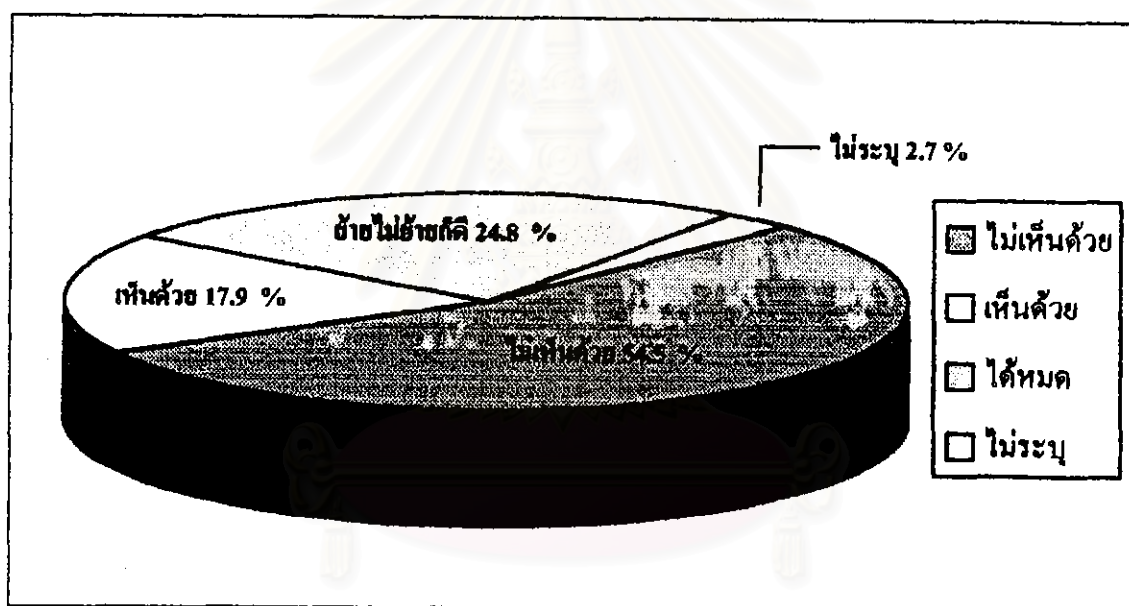

ที่มา : จากแบบสัมภาษณ์

ตารางที่ 5.42 แสดงความเห็นเกี่ยวกับการย้ายปากคลองตลาด

ความเห็นเกี่ยวกับการย้ายปากคลองตลาด	จำนวนร้อยละ
- ไม่เห็นด้วย	54.50
- เห็นด้วย	17.90
- ย้ายก็ดีไม่ย้ายก็ดี	24.80
- ไม่ระบุ	02.70

ที่มา : จากแบบสัมภาษณ์

#### 4.3 วิธีการแก้ไขปัญหากากมีการย้ายปากคลองตลาด

วิธีการแก้ไขปัญหากากมีการย้ายปากคลองตลาด ของผู้มีอาชีพรับจ้างขนสินค้าปรากฏว่า จะตามไปรับจ้างขนสินค้าที่ตลาดแห่งใหม่ จำนวนร้อยละ 26.1, เลิกอาชีพนี้ จำนวนร้อยละ 30.3, ไม่ระบุ จำนวน 20.6, รวมกลุ่มประท้วง จำนวนร้อยละ 9.1, ไปเงินฝักที่ตลาดอื่น จำนวนร้อยละ 3.9 โดยกลุ่มที่จะตามไปรับจ้างขนสินค้าที่ตลาดแห่งใหม่ มีจำนวนมากที่สุด

แผนภูมิที่ 5.43 แสดงวิธีแก้ไขปัญหากากมีการย้ายปากคลองตลาด

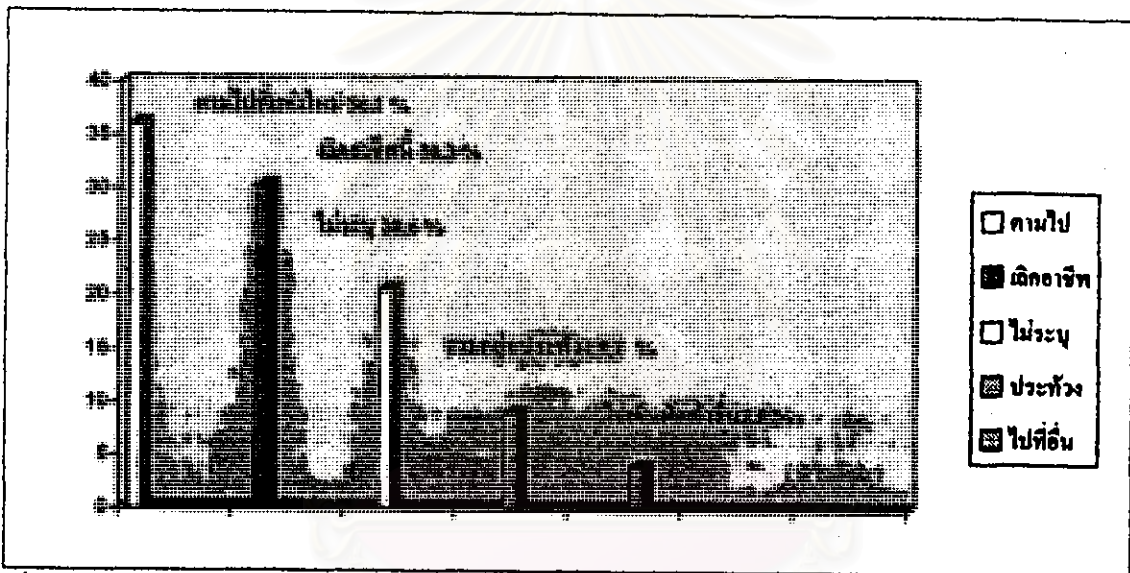

ที่มา : จากแบบสัมภาษณ์

ตารางที่ 5.43 แสดงวิธีการแก้ไขปัญหากากมีการย้ายปากคลองตลาด

วิธีการแก้ไขปัญหากากมีการย้าย	จำนวนร้อยละ
- ตามไปเงินฝักที่ตลาดแห่งใหม่	36.10
- เลิกอาชีพนี้	30.30
- ไม่ระบุ	20.60
- รวมกลุ่มประท้วง	09.10
- ไปเงินฝักที่ตลาดอื่น	03.90

ที่มา : จากแบบสัมภาษณ์

#### 4.4 ความต้องการที่อยู่อาศัย ในบริเวณตลาดขายส่งแห่งใหม่ หากมีการย้ายกิจการขายส่ง

ความต้องการที่อยู่อาศัยในบริเวณตลาดขายส่งแห่งใหม่ หากมีการย้ายกิจการขายส่ง ปรากฏว่า ผู้มีอาชีพรับจ้างชนชั้นต่ำ ต้องการที่อยู่อาศัย จำนวนร้อยละ 52.1, ไม่ต้องการ จำนวนร้อยละ 37.3, ไม่ระบุ จำนวนร้อยละ 10.6 โดยกลุ่มที่ต้องการที่อยู่อาศัยในบริเวณตลาดขายส่งแห่งใหม่หากมีการย้ายกิจการขายส่ง มีจำนวนมากที่สุด

แผนภูมิที่ 5.44 แสดงความต้องการที่อยู่อาศัยแห่งใหม่หากมีการย้ายกิจการขายส่ง

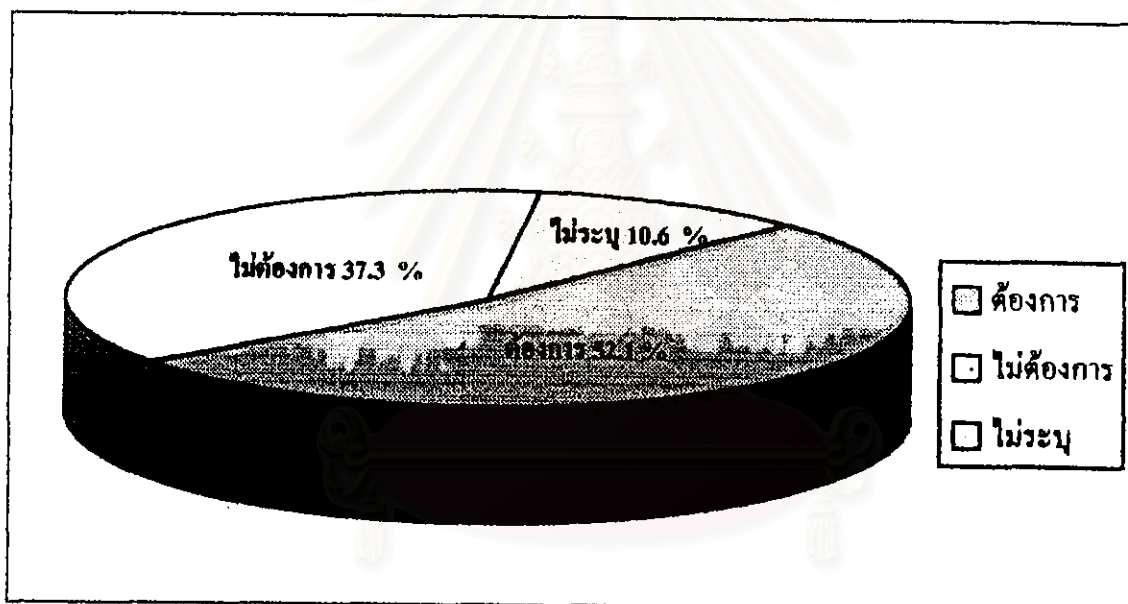

ที่มา : จากแบบสัมภาษณ์

ตารางที่ 5.44 แสดงความต้องการที่อยู่อาศัยแห่งใหม่หากมีการย้ายกิจการขายส่ง

ความต้องการที่อยู่แห่งใหม่	จำนวนร้อยละ
- ต้องการ	52.10
- ไม่ต้องการ	37.30
- ไม่ระบุ	10.60

ที่มา : จากแบบสัมภาษณ์