

## รายการอ้างอิง

### ภาษาไทย

- ชวลิต ยอดมณี. คำบรรยายปัญหาเสพติดให้โทษ , 3 ตุลาคม 2527, เอกสารโรเนียว  
ชาย เสวิกุล. อาชญาวิทยาและทัณฑ์วิทยา . กรุงเทพมหานคร ; โรงพิมพ์มหาวิทยาลัย  
ธรรมศาสตร์ , 2517.
- จิรพรรณ กาญจนจิตรา . ระเบียบวิธีการวิจัยขั้นสูงทางสังคมวิทยา - มานุษยวิทยา . พิมพ์ครั้งที่  
สอง . กรุงเทพมหานคร ; หนังสือประกอบการสอนวิชา So 452 มหาวิทยาลัย ธรรมศาสตร์  
 , 2530.
- เจียมจิตร ดวงอุไร. การศึกษาความสัมพันธ์ของสภาวะแวดล้อมทางกายภาพกับการเกิดคดีอาชญา  
กรรม : กรณีศึกษาเขตสถานีตำรวจนครบาลบางซื่อ. วิทยานิพนธ์ปริญญา มหาบัณฑิต  
สาขาการวางแผนภาคและเมือง คณะสถาปัตยกรรมศาสตร์ จุฬาลงกรณ์ มหาวิทยาลัย ,  
2532.
- ญาณพล ยี่ น . การศึกษาทางด้านนิเวศน์วิทยาเพื่อการวางแผนป้องกันอาชญากรรม  
ในเขตกรุงเทพมหานคร (ฝั่งพระนคร) . วิทยานิพนธ์ปริญญา มหาบัณฑิตสาขาการวางแผน  
ภาคและเมือง คณะสถาปัตยกรรมศาสตร์ จุฬาลงกรณ์มหาวิทยาลัย , 2524.
- ปกรณ เทพจร . ความสัมพันธ์ระหว่างสภาพแวดล้อมทางกายภาพในชุมชนประเภททาวน์เฮาส์  
กับการเกิดคดีอาชญากรรม ศึกษาเฉพาะกรณีของการประทุษร้ายต่อทรัพย์ในที่อยู่อาศัย  
ของเขตบางกะปิ . วิทยานิพนธ์ปริญญา มหาบัณฑิตสาขาการวางแผนภาคและเมือง คณะ  
สถาปัตยกรรมศาสตร์ สถาบันเทคโนโลยีพระจอมเกล้าเจ้าคุณทหารลาดกระบัง , 2540
- ประชัย เปี่ยมสมบูรณ์ . การควบคุมอาชญากรรมจากสภาพแวดล้อม : หลักทฤษฎีและมาตรการ  
กรุงเทพมหานคร : สำนักพิมพ์โอเดียนสโตร์ , 2526)
- ประเสริฐ ศักดิ์ธนากุล . การป้องกันอาชญากรรมสำหรับเคหะชุมชนในกรุงเทพมหานครด้วยการ  
วางผังทางกายภาพ การศึกษากรณีตัวอย่างโครงการเคหะสงเคราะห์ ดินแดง กล้วยขวาง  
และบ่อนไก่ . วิทยานิพนธ์ปริญญา มหาบัณฑิต สาขาวิชาการออกแบบชุมชนเมือง  
คณะสถาปัตยกรรมศาสตร์ มหาวิทยาลัยศิลปากร, 2527.
- ผจงจิตต์ อธิคมนันท์ . สังคมวิทยาว่าด้วยอาชญากรรมและการลงโทษ. กรุงเทพมหานคร :  
หนังสือประกอบการสอนวิชา So 303 มหาวิทยาลัยรามคำแหง , 2529
- พรเพ็ญ เพชรสุขศิริ . สถิติเบื้องต้นสำหรับการวิจัยทางการบริหาร . พิมพ์ครั้งที่สอง .  
กรุงเทพมหานคร : สถาบันบัณฑิตพัฒนบริหารศาสตร์ , 2538.
- มานพ พงศทัต . ที่อยู่อาศัยและสภาพแวดล้อมของชุมชนและเมือง ; เอกสารประกอบการสัมมนา  
เชิงวิชาการเรื่องแนวความคิดภูมิสถาปัตยกรรมกับโครงการที่อยู่อาศัย , 2537
- วิเชียร เกตุสิงห์ . หลักการสร้างและวิเคราะห์เครื่องมือที่ใช้ในการวิจัย . กรุงเทพมหานคร :

- สำนักพิมพ์ไทยวัฒนาพานิช , 2530
- วิเชียร เกตุสิงห์ . สถิติวิเคราะห์สำหรับการวิจัย , พิมพ์ครั้งที่สอง. กรุงเทพมหานคร : สำนักงานคณะกรรมการการศึกษาแห่งชาติ สำนักนายกรัฐมนตรี , 2532
- วิไล วงศ์สืบชาติ. "สภาวะแวดล้อมเพื่อคุณภาพชีวิต" : วารสารประชากรศาสตร์ ปีที่ 8 ฉบับที่ 2 กันยายน 2535.
- วิไล วงศ์สืบชาติ . การมีลักษณะแบบเมือง : จากอดีตสู่อนาคต ; วารสารประชากรศาสตร์ ปีที่ 9 ฉบับที่ 1 มีนาคม 2536 .
- วินัส พีชวณิชย์ , สถิติสำหรับนักสังคมศาสตร์ , พิมพ์ครั้งที่เจ็ด : กรุงเทพมหานคร ; คณะวิทยาศาสตร์และเทคโนโลยี มหาวิทยาลัยธรรมศาสตร์ , 2537.
- ศิริสมบุรณ์ สายโกสุม. จิตวิทยาทั่วไป. กรุงเทพมหานคร : หนังสือประกอบการสอนวิชา Pc 103 มหาวิทยาลัยรามคำแหง , 2536.
- ศุลีมาน นฤมล . นางงามตุ๊กกระจก : การศึกษากระบวนการกลายเป็นหมอนวดไทย . พิมพ์ครั้งที่หนึ่ง. กรุงเทพมหานคร : สถาบันไทยคดีศึกษา มหาวิทยาลัยธรรมศาสตร์ , 2531.
- สุชาติ ประสิทธิ์รัฐสินธุ์. ระเบียบวิธีวิจัยทางสังคมศาสตร์ . กรุงเทพมหานคร ; สถาบันบัณฑิตพัฒนบริหารศาสตร์ , 2532.
- อดุลย์ เอี่ยมเกื้อกุล. การวางแผนพัฒนาเศรษฐกิจกับปัญหาอาชญากรรม : กรณีศึกษาปัญหาเฉพาะประเทศไทย (วิทยานิพนธ์ปริญญาโทมหาบัณฑิต สาขาการวางแผนพัฒนาเศรษฐกิจ คณะเศรษฐศาสตร์ มหาวิทยาลัยธรรมศาสตร์ , 2519.

### ภาษาอังกฤษ

- Kan, Angela W.S., A Study of Neighbourly Interaction in Public Housing : The Case of Hong Kong , in Public Housing in Hong Kong ed. , Luke S.W.Wong : Hong Kong : Heinemann Education Book, 1978.
- Likhirt Dhiravagin. Political Attitudes of the Bureaucratic Elite and Modernization in Thailand, Bangkok : Thai Watana Panich Co., Ltd., 1993
- Lynch, Kevin., Site Planning : 2nd. ,ed. ; Cambridge: The M.I.T. Press, 1973.
- Newman, Oscar., Defensible Space : 2nd. ed. , New York : Macmillan publish Co. Inc. , 1976.

ภาคผนวก ก.

แบบสอบถามที่ใช้ในการวิจัย

แบบสอบถามสำหรับเจ้าทุกข์หรือหัวหน้าครัวเรือน

ชื่อชุมชน.....

หัวข้อวิทยานิพนธ์ : เรื่อง “ผลกระทบของสภาพแวดล้อมทางกายภาพในชุมชนประเภทที่อยู่อาศัยกับการเกิดคดีอาชญากรรม กรณีศึกษาของการประทุษร้ายต่อทรัพย์ในชุมชนในเขตพื้นที่รับผิดชอบสถานีตำรวจนครบาลสุทธิสาร” โดย : ร.ต.ท.เอกรินทร์ สีขากุล นักศึกษาระดับปริญญาโท ภาควิชาการวางแผนภาคและเมือง คณะสถาปัตยกรรมศาสตร์ จุฬาลงกรณ์มหาวิทยาลัย

ขอขอบพระคุณทุกท่านที่กรุณาตอบแบบสอบถาม

.....  
 กรุณาใส่เครื่องหมาย  ลงในช่อง  หรือเติมคำตอบในช่องว่างต่อไปนี้

ส่วน ก. ข้อมูลเกี่ยวกับผู้ให้สัมภาษณ์

1. เพศ

1.1  ชาย

1.2  หญิง

2. สถานภาพ

2.1  โสด

1.2  สมรส

2.3  หย่า

2.4  หม้าย

3. อายุ

3.1  ต่ำกว่า 20 ปี

3.2  20 – 30 ปี

3.3  31 - 40 ปี

3.4  41 – 50 ปี

3.5  51 - 60 ปี

3.6  มากกว่า 60 ปี

4. จำนวนสมาชิกในครอบครัว

4.1  1 - 2 คน

4.2  3 – 4 คน

4.3  5 – 6 คน

4.4  มากกว่า 6 คน

5. อาชีพหลัก

5.1  รับราชการ, รัฐวิสาหกิจ

5.2  ประกอบธุรกิจส่วนตัว / ค้าขาย

5.3  พนักงานบริษัท

5.4  นักเรียน / นักศึกษา

5.5  ไม่ได้ประกอบอาชีพ

5.6  อื่นๆ .....

## 6. รายได้ในครัวเรือน (บาท / เดือน)

6.1  ไม่เกิน 5,000 บาท6.2  5,001 – 10,0006.3  10,001 – 15,0006.4  15,001 - 20,000 บาท6.5  มากกว่า 20,000 บาท6.6  ไม่มีรายได้

## 7. ระดับการศึกษา

7.1  ต่ำกว่าปริญญาตรี7.2  ปริญญาตรี7.3  สูงกว่าปริญญาตรี

## 8. ระยะเวลาการอยู่อาศัยในชุมชนนี้

8.1  น้อยกว่า 2 ปี8.2  2.1 – 4 ปี8.3  4.1 – 6 ปี8.4  มากกว่า 6 ปี

ส่วน ข. ลักษณะคดีอาชญากรรม และลักษณะชุมชนของท่าน

9. ปีที่ท่านประสบอาชญากรรม

9.1  พ.ศ.2530-2535

9.2  พ.ศ.2536-2540

9.3  พ.ศ.2541-2545

9.4  พ.ศ.2546

10. ประเภทอาชญากรรมที่ท่านหรือครอบครัวของท่านเคยประสบ

10.1  ลักทรัพย์

10.2  วิ่งราวทรัพย์

10.3  ชิงทรัพย์

10.4  ปล้นทรัพย์

10.5  โจรกรรมรถยนต์/ จักรยานยนต์

10.6  อื่น ๆ (ระบุ) .....

11. ประเภทอาคาร / เเค่สถานที่ท่านประสบอาชญากรรม

11.1  บ้านเดี่ยว

11.2  ทาวน์เฮาส์

11.3  ตึกแถว / อาคารพาณิชย์

11.4  คอนโดมิเนียม / อพาร์ทเมนท์

11.5  อื่น ๆ ระบุ.....

12. ช่วงเวลาที่ท่านประสบอาชญากรรม

12.1  01.00 – 05.00

12.2  05.01 – 10.00

12.3  10.01 – 15.00

12.4  15.01 – 20.00

12.5  20.01 – 01.00

12.6  อื่น ๆ (ระบุ) .....

13. ท่านคิดว่าอาชญากรรมที่เกิดขึ้นในชุมชนของท่านเกิดจากสาเหตุใด

13.1  ไม่มีสายตรวจ

13.2  รั้วบ้านทึบ

13.3  ตรอกซอยยาวกวน / ทะลุถึงกันได้

13.4  บริเวณชุมชนรกทึบ

13.5  ตรอกซอยเปลี่ยว / อับสายตา

13.6  อื่น ๆ (ระบุ) .....

ภาคผนวก ข.

แบบสำรวจข้อมูลกายภาพของชุมชนที่ศึกษา

ชื่อชุมชน.....

## แบบสำรวจข้อมูลกายภาพของชุมชนที่ศึกษา (Observation Check-list)

1. ประเภทการใช้ที่ดินของย่าน
 

|  |  |
|--|--|
| 1.1 <input type="checkbox"/> สถาบันราชการ            | 1.2 <input type="checkbox"/> วัด / โรงเรียน    |
| 1.3 <input type="checkbox"/> ที่พักอาศัยหนาแน่น      | 1.4 <input type="checkbox"/> ที่พักอาศัยเบาบาง |
| 1.5 <input type="checkbox"/> ตลาดสด                  | 1.6 <input type="checkbox"/> พาณิชยกรรม        |
| 1.7 <input type="checkbox"/> อุตสาหกรรม / คลังสินค้า | 1.8 <input type="checkbox"/> อื่นๆ ระบุ.....   |
2. ขนาดของชุมชน.....ครัวเรือน
3. จำนวนทางเข้าออกในชุมชน.....แห่ง
4. ขนาดของบ้าน.....ตารางวา
5. จำนวนครัวเรือนต่อทางเดินร่วม.....ครัวเรือน
6. ความกว้างของถนนในชุมชน.....เมตร



ภาคผนวก ค.

ลักษณะทางกายภาพของชุมชนที่ศึกษา

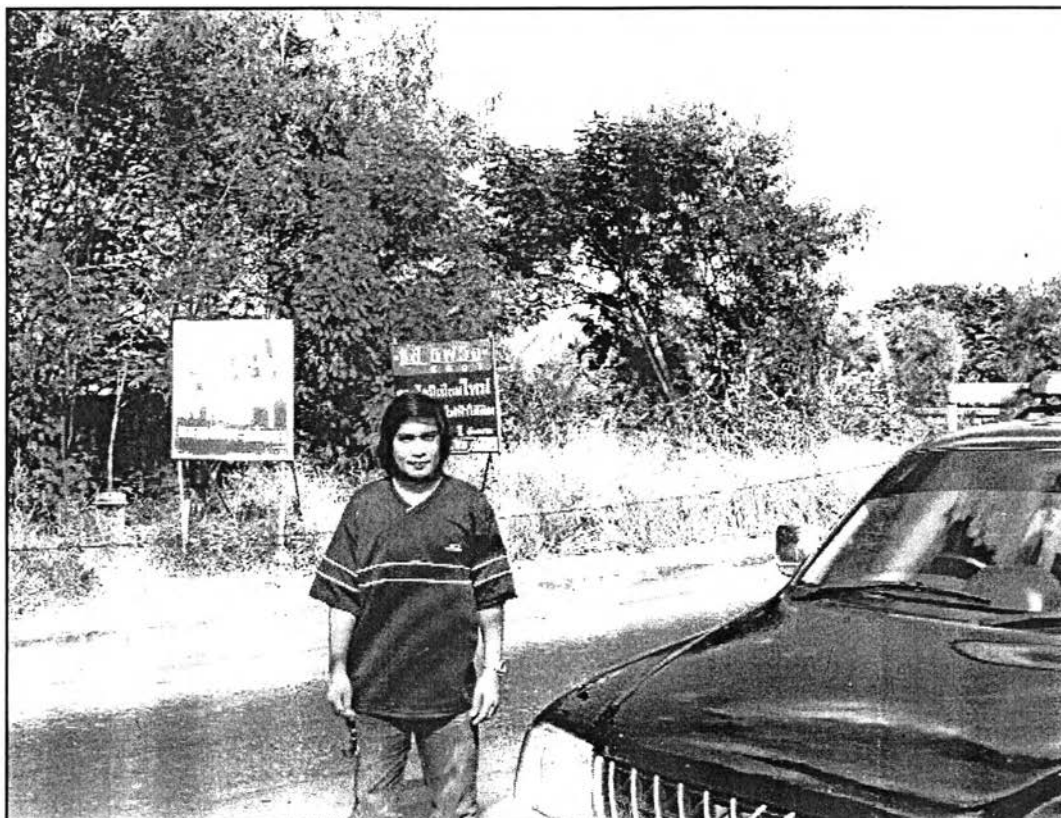

บริเวณชุมชนที่ถูกปล่อยให้รกร้าง ทำให้ขาดสายตาในการสอดส่องดูแล และยังคงเป็นสถานที่หลบซ่อนตัวของคนร้าย ในการหาโอกาสเข้ามาประกอบอาชญากรรมในชุมชนได้



ที่รกร้างว่างเปล่าไม่มีประโยชน์ใช้สอยที่แน่นอน ถูกปล่อยให้รกทึบจนกลายเป็นที่ทิ้งขยะ นอกจากจะทำให้เกิดทัศนียภาพที่ไม่ดีแล้ว ยังเป็นเหตุให้คนร้ายถือโอกาสแฝงตัวเข้ามาประกอบ อาชญากรรมในชุมชนได้



พื้นที่ที่ติดต่อกับชุมชนถูกปล่อยให้รกทึบ ทำให้ดบังสายตาจากภายนอก ซึ่งคนร้ายอาจกำบังกายเข้ามาประกอบอาชญากรรม และเป็นเส้นทางในการหลบหนีได้



ชุมชนที่มีทางเข้าออกหลายแห่ง ทำให้สูญเสียพื้นที่ป้องกันตนเองของละแวกบ้าน เป็นโอกาส  
ให้คนร้ายเข้ามาดูลาดเลา และหลบหนีได้สะดวกขึ้น



ชุมชนที่มีจำนวนครัวเรือนต่อทางเดินร่วมมากเกินไป ทำให้ขาดความชัดเจนของพื้นที่และขาดความรู้สึกเป็นเจ้าของพื้นที่ร่วมกัน เป็นอุปสรรคต่อการจดจำกันและรู้จักกัน

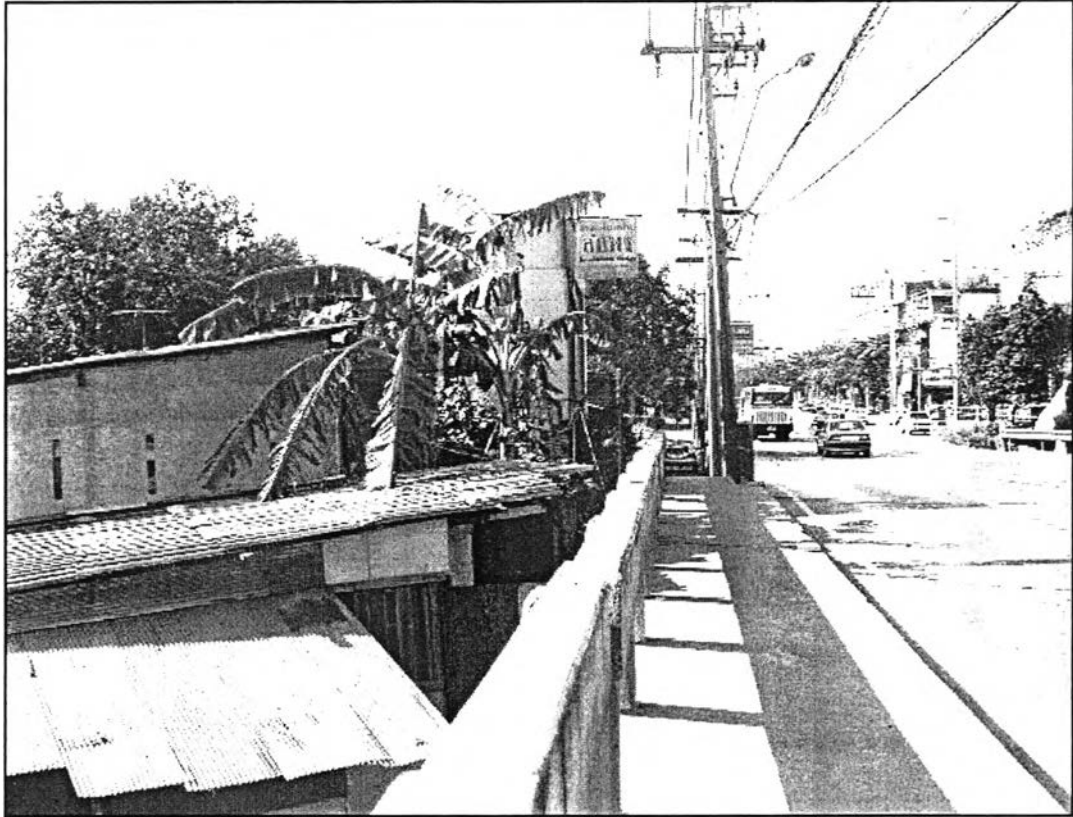

ถนนที่กว้างทำให้ระยะสายตาไกลขึ้น ความชัดเจนในการมองจะน้อยลง เป็นอุปสรรคในการแยกแยะบุคคลแปลกหน้า และการจดจำรูปพรรณสัณฐานของคนร้ายที่เข้ามาประกอบอาชญากรรม



การเปิดถนนซอยให้เป็นทางลัดเชื่อมต่อระหว่างถนนสายต่างๆ เพื่อแก้ไขปัญหาการจราจร ทำให้ชุมชนถูกรบกวนจากภายนอก และเป็นสิ่งกีดกร่อนความเป็นระเบียบบ้าน ทำให้ความสามารถในการควบคุมพื้นที่ทุติยภูมิของผู้อยู่อาศัยในชุมชนลดลง



ภาคผนวก ง.

ความรู้เกี่ยวกับวิธีการป้องกันอาชญากรรม

## ความรู้เกี่ยวกับวิธีการป้องกันอาชญากรรม

\*สำนักงานแผนงานและงบประมาณ สำนักงานตำรวจแห่งชาติ

### การป้องกันการลักทรัพย์ในที่พักอาศัย

1. ไม่ควรทิ้งบ้านไว้โดยไม่มีคนเฝ้าดูแล ควรมีคนที่จะถือถือไว้วางใจได้อยู่เฝ้าบ้านหรือที่พักอาศัยตลอดเวลา
2. ก่อนออกจากบ้าน หรือที่พักอาศัย ควรปิดประตู หน้าต่าง ใสกลอน กุญแจให้เรียบร้อย กุญแจและกลอนประตูหน้าต่างควรเลือกใช้ชนิดมีน้ำหนักแข็งแรง เพราะคนร้ายสามารถงัดหลุดได้ หากติดลูกกรงเหล็กดีดจะทำให้คนร้ายงัดยากเพิ่มขึ้น แต่ต้องเว้นช่องไว้หากเกิดไฟไหม้จะได้หนีไฟออกได้
3. ควรร่วมมือกับเพื่อนบ้านในการดูแลบ้าน เมื่อออกจากบ้านก็ฝากเพื่อนบ้านให้ช่วยดูแล
4. ไม่ควรเก็บทรัพย์สินที่มีค่ามาก หรือเงินสดจำนวนมากไว้ในบ้าน
5. ที่วางเปล่าที่ติดกับที่พักอาศัย ไม่ควรปล่อยให้มิดันไม้หรือหญ้าขึ้นสูง เพราะคนร้ายอาจใช้เป็นที่ยึดเข้าทำการลักทรัพย์ และใช้เป็นที่ยึดซ่อนตัวหรือหลบหนีได้ง่าย
6. เลี้ยงสุนัขหรือสัตว์อื่นที่ส่งเสียงดังเพื่อช่วยเตือนภัย สุนัขที่เลี้ยงควรเป็นพันธุ์ที่เห่าเก่งๆ และขังกรงไว้ภายในบริเวณบ้านเพื่อป้องกันการถูกรบกวน
7. บ้าน 2 ชั้น ที่ต่อเนื่องกับครัว ให้ทำประตูหน้าต่างที่แน่นหนาแข็งแรง และการรับประทานอาหารชั้นล่าง ควรปิดประตู/หน้าต่างชั้นบนให้เรียบร้อยทุกครั้ง
8. เมื่อมีผู้โทรศัพท์มาถามว่า มีใครอยู่บ้านบ้างหรือไม่ อาจเป็นการหาโอกาสเข้ามาโจรกรรมให้ตอบว่าอยู่กันหลายคน
9. ควรเล่ารายละเอียดกลอุบายต่างๆ ของคนร้ายให้กับคนใช้หรือผู้ที่พักอาศัยทราบเพื่อเตือนสติ อย่าให้หลงเชื่อเล่ห์เหลี่ยมของคนร้าย และมีการเตรียมพร้อมในการป้องกันเหตุร้าย
10. การติดตั้งสัญญาณแจ้งภัย ควรใช้สัญญาณไซเรน เนื่องจากคนร้ายมักกลัวเสียงดัง และเพื่อให้เพื่อนบ้านใกล้เคียงทราบจะได้ช่วยเหลือหรือแจ้งให้เจ้าหน้าที่ตำรวจทราบ
11. เมื่อบ้านไม่มีผู้ใดอยู่ควรเปิดไฟฟ้าทิ้งไว้ในบางห้อง
12. บ้านที่มีม่าน เมื่อพลบค่ำควรรูดม่านปิดไม่ให้คนภายนอกมองเห็นด้านใน
13. เวลากลางคืน เมื่อมีคนอยู่บ้านไม่ควรเปิดไฟในบ้านทิ้งไว้ เพราะคนร้ายอาจจะเห็นทรัพย์สินภายในบ้าน ควรเปิดไฟนอกบ้านหรือรอบบ้าน (แต่สวิตช์ต้องอยู่ภายในบ้าน) ทำให้มองจากภายในเห็นภายนอกได้
14. เวลากลางคืน ก่อนเปิดประตูบ้านให้ผู้ใด จะต้องดูทางช่องกระจกให้แน่ใจเสียก่อนว่าเป็นผู้ใด หรือจะใช้โซ่ประตูคล้องไว้ก่อนเปิดประตู
15. ต้องตรวจสอบบัตรประจำตัวของช่างซ่อม หรือตัวแทนของบริษัทต่างๆ ที่จะเข้ามาในบ้านท่าน
16. อย่าปล่อยให้ผู้ใดเข้ามาในบ้านโดยไม่แน่ใจว่าเป็นบุคคลตามที่อ้างตัวมาจริง
17. พยายามจดจำตำหนิรูปพรรณคนแปลกหน้า หรือจดจำหมายเลขทะเบียนรถที่ต้ง

สงสัยและเข้ามาอยู่ในละแวกบ้านของท่าน

18. กรณีที่ไม่มีคนอยู่บ้านให้หยุดรับหนังสือพิมพ์ เพราะหากไม่มีผู้ได้รับจะเป็นที่สังเกตว่าไม่มีคนอยู่บ้าน

19. การจ้างคนงาน คนรับใช้ หรือพนักงาน ควรมีสำเนาบัตรประชาชน หรือบัตรประจำตัวต่างๆ ถ่ายรูปและรายละเอียดเกี่ยวกับประวัติส่วนตัว ญาติพี่น้อง เพื่อทราบที่อยู่ความเป็นมา อาชีพเดิม ความประพฤติตลอดจนญาติพี่น้องหรือคนรู้จัก เพื่อสามารถ ติดต่อ ได้ในภายหลัง หากต้องการให้เจ้าหน้าที่ตำรวจพิมพ์ลายนิ้วมือเพื่อใช้ตรวจสอบประวัติ ก็ ให้อาหาร่วมมือจากเจ้าหน้าที่ตำรวจท้องที่

20. เมื่อทราบเหตุหรือรู้ว่ามีคนร้ายเข้าบ้าน อย่าคิดจับคนร้ายด้วยตนเอง เพราะอาจได้รับอันตราย ควรป้องกันโดยการพยายามทำให้ผู้อื่น หรือเพื่อนบ้านใกล้เคียงได้ทราบด้วยการทำให้เกิดเสียงดัง หรือร้องตะโกนขอความช่วยเหลือจากผู้อื่น

21. เมื่อเกิดเหตุแล้ว ควรช่วยกันรักษาสถานที่เกิดเหตุ ห้ามเคลื่อนย้าย ห้ามมิให้บุคคลซึ่งมิใช่เจ้าหน้าที่ตำรวจเข้าไปเกี่ยวข้องกับสถานที่เกิดเหตุ คอยจนกว่าเจ้าหน้าที่ตำรวจจะตรวจสอบสถานที่เกิดเหตุเรียบร้อยเสียก่อน

22. จดรายละเอียด ตำหนิ หรือลักษณะพิเศษของทรัพย์สินที่มีค่า และถ่ายรูปเก็บไว้ (ตามแบบฟอร์มที่กรมตำรวจพิมพ์แจกจ่าย)

23. ร่วมกันจัดระบบการป้องกันตนเองของชุมชน เช่น การจัดการกรรมการหมู่บ้านออกตรวจพื้นที่ การจัดเวรยามหมู่บ้าน ติดกริ่งสัญญาณหรือตีเกราะสัญญาณ ขอความช่วยเหลือเมื่อเกิดเหตุร้าย

**การป้องกันการปล้นทรัพย์ ชิงทรัพย์ และวิ่งราวทรัพย์ ในที่พักอาศัยหรือในสถานประกอบการค้า**

1. การติดตั้งสัญญาณเตือนภัยไว้หลายๆ แห่ง เช่น ในห้องน้ำ ห้องทำงาน ห้องนอนโต๊ะทำงาน เพื่อให้ผู้อื่นหรือเพื่อนบ้านใกล้เคียงทราบเมื่อกำหนดสัญญาณ และควรตีเกราะขอความช่วยเหลือเมื่อเกิดเหตุร้าย และแจ้งเหตุให้เจ้าหน้าที่ตำรวจทราบโดยเร็วที่สุด

2. การรับลูกจ้าง คนงาน คนรับใช้ หรือพนักงาน ควรถ่ายรูปบัตรประจำตัวอื่นๆ สอบถามรายละเอียดเกี่ยวกับประวัติส่วนตัว เพื่อทราบที่อยู่ความเป็นมา อาชีพเดิม ลักษณะนิสัย ความประพฤติ และมีญาติพี่น้องหรือคนรู้จักที่สามารถติดต่อได้ และทำบันทึกเก็บไว้ หากต้องการให้เจ้าหน้าที่ตำรวจพิมพ์มือไว้ทำการตรวจสอบประวัติ ก็ให้ขอความร่วมมือตำรวจท้องที่เพื่อเป็นประโยชน์ต่อการติดตามตัวเมื่อก่อคดีอาชญากรรม

3. เครื่องประดับที่มีไว้แต่งตัวหรือมีไว้เพื่อขาย ถ้าเป็นไปได้ควรจดยละเอียดตำหนิ รูปพรรณ ลักษณะพิเศษ ราคา และถ่ายรูปเก็บไว้

4. ไม่ควรติดกลอนประตู/หน้าต่าง ด้านนอก เพราะคนร้ายจะใช้เป็นห้องซังได้เป็นอย่างดี
5. ระมัดระวังคนแปลกหน้าที่วนเวียนไปมา หรือมีท่าทางพิรุธน่าสงสัย ควรรีบแจ้งให้เจ้าหน้าที่ตำรวจทราบ
6. ไม่ควรอยู่ทำการค้า หรือธุรกิจ ในห้างร้าน บริษัท เพียงคนเดียว เมื่อไปหยิบสินค้า หรือสิ่งของ จากหลังร้าน ชั้นบน หรือห้องเก็บของ ควรมีผู้อยู่ดูแลหน้าร้านหรืออยู่กับลูกค้าเสมอ และควรระมัดระวังเป็นพิเศษเมื่อมีลูกค้าเข้ามาในบ้านควรวลະหลายๆ คน
7. ควรผูกมิตรกับเพื่อนบ้านใกล้เคียง เพื่อช่วยเป็นหูเป็นตาและให้ความช่วยเหลือซึ่งกันและกัน
8. ไม่ควรเก็บเงินสดไว้จำนวนมาก หรือทรัพย์สินที่มีราคาแพงไว้ในที่พักอาศัย หรือสถานที่ประกอบการค้า
9. การเปิด-ปิดสถานที่ประกอบการค้า ไม่ควรเปิดแต่เข้าตรู่หรือยังมีตอยู่ และไม่ควรรปิดจนค้ำหรือตึกจนเกินไป
10. ขณะที่จะปิดหรือกำลังจะปิดสถานที่ประกอบการค้า หากมีคนแปลกหน้าเข้ามาติดต่อนการค้า ควรพิจารณาและระมัดระวังอาจจะเป็นคนร้าย ถ้าเป็นไปได้ควรรีบปฏิเสธในทุกๆ เรื่อง โดยอ้างว่าปิดรับแล้ว
11. ใช้ความสังเกตจดจำรายละเอียดคำทราธิรูปพรรณของบุคคล ที่เข้ามาในเคหสถานของท่าน หากเป็นคนร้ายแล้วก่อเหตุขึ้น จะได้แจ้งรายละเอียดให้กับเจ้าหน้าที่ตำรวจ ทราบเพื่อเป็นประโยชน์ในการติดตามจับกุมคนร้าย
12. ไม่ควรมีแต่เพียงเด็ก สตรี หรือคนชราอยู่เฝ้าดูแลร้านค้าหรือที่พักอาศัยแต่เพียงลำพัง
13. ควรสำรวจประตู/หน้าต่าง ช่องระบายอากาศ ของร้านค้าหรือที่พักอาศัย ให้อยู่ในสภาพที่มั่นคงแข็งแรง การปิดทุกครั้งต้องใส่กลอน ใส่กุญแจอย่างแน่นหนาทุกครั้ง
14. ไม่ควรรนำสินค้าหรือเครื่องประดับที่มีราคาแพงๆ ออกมาให้ลูกค้าถือ อหลายๆ แบบ หลายๆ ชนิดในคราวเดียวกัน
15. การจัดร้านค้า ควรให้สามารถมองเห็นจากภายนอกได้
16. เมื่อเกิดเหตุพยายามสงบสติอารมณ์ แล้วจดจำคำทราธิรูปพรรณและจำนวนคนร้าย เครื่องแต่งกาย อาวุธ ยานพาหนะ (รถยนต์/จักรยานยนต์ สี ยี่ห้อ รุ่นหมายเลข ตำหนิหรือทะเบียนเป็นต้น) และเส้นทางหลบหนี
17. เมื่อเกิดเหตุควรช่วยกันรักษาสถานที่เกิดเหตุไว้ อย่าเคลื่อนย้ายสิ่งของใดๆ จนกว่าเจ้าหน้าที่ตำรวจจะมาถึง
18. อย่าพยายามจับคนร้ายโดยลำพังด้วยตนเอง เมื่อมีคนร้ายก่อเหตุขึ้นให้รีบแจ้งเจ้าหน้าที่ตำรวจทราบโดยเร็ว
19. กรณีที่มทริช ขายพิ พลทงการเกษตรหรือ สั ติ ที่มมล่ สูง ไม่ อรเก็ บงิ สดไว้ที่บ้าน ทางที่ดีควรใช้บริการของธนาคาร

20. การเบิกจ่ายเงินเดือนของหน่วยราชการ และบริษัทห้างร้านควรเบิกจ่ายกับธนาคารในท้องที่ หากไม่มีธนาคารในท้องที่ควรขอความร่วมมือจากเจ้าหน้าที่ตรวจในกรณี เบิก ถิ่น และไม่ควรเดินทางในเวลากลางคืน

### การป้องกันการชิงทรัพย์ ปล้นทรัพย์ หรือวิ่งราวทรัพย์ผู้เบิกหรือนำเงินไปฝากธนาคาร

1. การไปเบิกหรือถอนเงินจำนวนมากๆ จากสถาบันการเงิน ควรขอเจ้าหน้าที่ตำรวจไปคุ้มกัน หรือขอความร่วมมือจากธนาคารนำเงินส่งให้ที่บ้าน

2. การนำเงินสดจำนวนมากๆ ติดตัวไม่ว่าจะเป็นการนำไปฝากธนาคาร หรือถอนเงินจากธนาคารก็ดี ควรระมัดระวังบุคคลแปลกหน้าที่ติดตามหรือเฝ้าดูอยู่

3. การเบิกเงินจากธนาคารจำนวนมากๆ ควรไปนับเงินในที่ลับตา เช่น ในห้องผู้จัดการหรือติดต่อผู้จัดการให้ช่วยอำนวยความสะดวกให้

4. ถ้าพบรถยนต์หรือรถจักรยานยนต์แล่นติดตามมาโดยผิดสังเกต หรือสงสัยว่ากำลังถูกคนร้ายติดตามมา ให้ขับรถเข้าหาเจ้าหน้าที่ตำรวจที่ใกล้เคียงที่สุดทันที โดยอย่าหยุดหรือจอดรถหรือนำเงินออกจากรถโดยเด็ดขาด

5. การไปเบิกหรือถอนเงิน หรือนำเงินไปฝากธนาคาร ไม่ควรกระทำในเวลาใดเวลาหนึ่งเป็นประจำ

6. เมื่อเบิกหรือถอนเงินจากธนาคาร ไม่ควรใส่ถุงกระดาษของธนาคาร แต่ควรแยกเก็บไว้หลายๆ แห่ง

7. หลังจากเบิกเงินหรือถอนเงินจำนวนมาก และขับรถไปในที่เปลี่ยว ในซอย ที่มีมืด หรือติดไฟแดง ให้เพิ่มความระมัดระวังเป็นพิเศษ

8. เมื่อเกิดเหตุพยายามจัดจ่ารายละเอียด ตำหนิรูปพรรณของคนร้าย การแต่งกาย รวมทั้งยานพาหนะของคนร้ายและอาวุธ ตลอดจนเส้นทางหลบหนี

9. หลังเกิดเหตุ ต้องพยายามรักษาร่องรอยในสถานที่เกิดเหตุไว้จนกว่าตำรวจจะมาถึง

10. หากพบเห็นคนร้ายกระทำผิดหรือกระทำผิดแล้วกำลังหลบหนี ให้พยายามจัดจ่ารายละเอียดเกี่ยวกับตำหนิรูปพรรณของคนร้าย การแต่งกาย รวมทั้งยานพาหนะ อาวุธและเส้นทางหลบหนีของคนร้าย แล้วรีบแจ้งให้เจ้าหน้าที่ตำรวจทราบโดยเร็วที่สุด

## การป้องกันการชิงทรัพย์ ปล้นทรัพย์ ถูกทำร้ายร่างกายในอาคารสถานที่จอดรถ ในลิฟท์ ในห้องพักโรงแรม

1. สถานที่ที่เปลี่ยว มืด โดยเฉพาะที่จอดรถตามอาคารจอดรถในเมืองใหญ่ เป็นสถานที่เปิดโอกาสให้คนร้ายแอบซ่อนตัวอยู่ อาจทำการชิงทรัพย์หรือปล้นทรัพย์ได้โดยง่าย ดังนั้นท่านควรหลีกเลี่ยงการเดินทางในสถานที่ดังกล่าวแต่เพียงลำพัง หรือหากมีความจำเป็นก็ควรระมัดระวังเป็นพิเศษ
2. ท่านสุภาพสตรีที่จะใช้ลิฟท์ แม้ว่าเป็นลิฟท์ในแฟลตที่พักอาศัยของตนเอง ถ้ามีชายแปลกหน้าที่ท่านไม่รู้จักมาก่อนอยู่ในลิฟท์ดังกล่าว ท่านไม่ควรเสี่ยงใช้ลิฟท์เพียงลำพัง เพราะท่านอาจถูกชิงทรัพย์ ปล้นทรัพย์ หรือข่มขืนได้อย่างง่ายดาย
3. สุภาพสตรีควรหลีกเลี่ยงการเดินทางเพียงลำพังในที่เปลี่ยว มืด หรือลานจอดรถกว้างใหญ่ เพราะอาจมีคนร้ายหลบซ่อนตัวอยู่ แล้วเข้าทำการชิงทรัพย์ ปล้นทรัพย์ ทำร้ายร่างกาย หรือข่มขืนท่านได้อย่างง่ายดาย หากมีความจำเป็นต้องไปในสถานที่ดังกล่าวควรรหาเพื่อนไปด้วย
4. ห้องพักตามโรงแรม เมื่อมีคนกดกริ่ง หรือเคาะประตูเรียก ก่อนเปิดประตูให้ดูทางช่องดูภายนอกซึ่งอยู่ติดกับบานประตู หรือที่เรียกว่า “ตาไก่” และก่อนเปิดประตูควรคล้องโซ่ประตูไว้
5. ห้องพักตามโรงแรม เวลาอยู่ในห้องพักให้ใส่กลอนประตู หรือล็อกกุญแจและคล้องโซ่ประตูด้วย

## การป้องกันการโจรกรรมรถยนต์และรถจักรยานยนต์

รถยนต์และรถจักรยานยนต์เป็นทรัพย์สินที่มีราคาแพง เป็นทรัพย์สินที่เคลื่อนที่ได้อย่างรวดเร็ว ทำให้คนร้ายมีโอกาสเข้าโจรกรรมได้ตลอดเวลา เจ้าของรถต่างก็มีความห่วงหา และต้องการใช้ให้คุ้มค่า ถ้าหากรถยนต์หรือรถจักรยานยนต์ถูกโจรกรรมไป นับว่าเป็นการสูญเสียทรัพย์สินเป็นจำนวนมากและเป็นความเดือดร้อนของเจ้าของอย่างมาก

สำนักงานตำรวจแห่งชาติ ตระหนักถึงความเสียหายและความเดือดร้อนของประชาชนในเรื่องดังกล่าว จึงขอแนะนำวิธีการในการป้องกันรถยนต์และรถจักรยานยนต์จากการถูกโจรกรรม ดังนี้

1. เมื่อซื้อรถมาใหม่ เนื่องจากรถใหม่คนร้ายสามารถนำไปขายได้ง่ายและได้ราคาสูง ประกอบกับรถใหม่ เจ้าของรถยังไม่ทันได้ติดตั้งอุปกรณ์ป้องกันการถูกโจรกรรม ซึ่งเป็นเหตุให้คนร้ายชอบโจรกรรมรถใหม่ๆ ดังนั้น เพื่อความปลอดภัยเมื่อท่านซื้อรถคันใหม่ มาใช้ควรจอดรถในสถานที่ที่มีคนเฝ้า และติดตั้งอุปกรณ์ป้องกันการถูกโจรกรรม
2. เมื่อซื้อรถมือสอง ก่อนที่ท่านจะตกลงซื้อ ควรขอหมายเลขเครื่อง หมายเลขตัวถัง และหมายเลขทะเบียนรถ มาตรวจสอบกับหน่วยทะเบียนยานพาหนะที่รถคันนั้นมีทะเบียนอยู่ เช่น รถที่ใช้ป้ายต่างจังหวัด ก็ตรวจสอบที่หน่วยทะเบียนยานพาหนะของจังหวัดนั้นๆ หรือรถที่ใช้ป้ายกรุงเทพมหานคร ก็ตรวจสอบได้ที่กองทะเบียน กรมตำรวจ หรือศูนย์ประมวลข่าวสารกรมตำรวจ

เมื่อท่านซื้อมาแล้วควรเปลี่ยนกุญแจประตู กุญแจเครื่องยนต์เสียใหม่ เพราะกุญแจเดิมอาจอยู่ในมือของคนร้ายด้วยวิธีใดก็ตาม และกำลังรอโอกาสที่จะโจรกรรมรถของท่านอยู่

3. การนำรถไปจอดในสถานที่ต่างๆ เมื่อท่านต้องนำรถไปใช้ประกอบธุรกิจ หรือการงานนอกบ้าน สถานที่ที่ท่านจะจอดรถไว้ ไม่ควรอยู่ห่างไกลสายตา แม้ว่าจะจอดไว้เพียงระยะเวลาอันสั้นก็ตาม สถานที่ที่ควรจอดไว้คือ สถานที่ที่มีคน ฝั ตู ล ทุ คร ี่ ซึ ้ จอดรถดี สลิ ้อ ประตู ปิดกระຈกให้เรียบร้อย และเปิดสวิทช์ป้องกันการโจรกรรมไว้ทุกครั้ง

ดังนั้น ในการล้างอัดฉีดทุกครั้งควรอยู่ควบคุมดูแลโดยตลอด หรือถ้ามีความจำเป็นและไม่อาจอยู่ดูแลได้ ควรนำรถไปล้างอัดฉีดในศูนย์บริการที่ท่านคุ้นเคยและไว้วางใจได้เท่านั้น

4. การนำรถไปตัดแปลงแก้ไข หรือซ่อมแซม เนื่องจากช่างซ่อมเครื่องยนต์ เคาะ พ่นสี หรือช่างซ่อมต่างๆ ไป เป็นผู้มีความรู้ความเข้าใจในระบบกลไกของรถและอุปกรณ์ต่างๆ เป็นอย่างดี และอาจเป็นไปได้ว่าช่างประจำอยู่ตามสถานบริการซ่อมรถต่างๆ อาจเป็นผู้ร่วมแก๊งคนร้ายที่รอโอกาส เมื่อท่านนำรถไปตัดแปลงแก้ไขหรือซ่อมแซม ฉะนั้น ในการตัดแปลงแก้ไขหรือซ่อมแซม ควรกระทำตามอู่หรือสถานบริการที่ท่านคุ้นเคยและไว้วางใจได้ หรือคอยควบคุมดูแลโดยตลอด

5. การใช้กุญแจ มีรถบางชนิดใช้กุญแจรถชนิดเดียวกันสำหรับเปิดประตูติดเครื่องยนต์ เปิดลิ้นชักและฝาน้ำมัน ฉะนั้นเมื่อฝาน้ำมันหาย อาจเป็นไปได้ว่าคนร้ายได้นำไปเพื่อทำแบบสร้างกุญแจปลอม สำหรับนำมาใช้โจรกรรมรถของท่าน ฉะนั้น หากฝาน้ำมันของท่านหายควร รีบเปลี่ยนกุญแจที่ใช้กับรถคันดังกล่าวเสียใหม่ โดยใช้กุญแจที่ใช้ได้เฉพาะแห่งเท่านั้น และเพิ่มความระมัดระวังเป็นพิเศษ

6. ความระมัดระวังในการใช้อุปกรณ์ป้องกันการโจรกรรม ในการใช้อุปกรณ์ป้องกันการถูกโจรกรรม ควรเก็บความลับเกี่ยวกับเครื่องกลไกต่างๆ โดยเฉพาะเมื่อจอดรถแล้ว เวลาจะใช้อุปกรณ์ต่างๆ เพื่อป้องกันการถูกโจรกรรม ก่อนลงจากรถอาจมีคนร้ายคอยสังเกตเกี่ยวกับสถานที่ตั้งหรือรูปแบบ และวิธีการใช้อุปกรณ์ดังกล่าว แล้วคอยติดตามโจรกรรมรถของท่านเมื่อสบโอกาส ฉะนั้น ในการใช้เครื่องอุปกรณ์ป้องกันการโจรกรรมทุกครั้ง ควรกระทำอย่างมิดชิดและลับตาผู้อื่น

7. ตำหนิรูปพรรณยานพาหนะ ท่านควรทราบข้อมูลรายละเอียดเกี่ยวกับรถของท่าน โดยละเอียด เช่น หมายเลขประจำตัวถังรถ หมายเลขประจำเครื่องยนต์ และลักษณะพิเศษอื่นๆ โดยจดรายละเอียดติดตัวไว้เสมอ เพื่อป้องกันว่าหากรถของท่านถูกโจรกรรม จะได้แจ้งรายละเอียดให้เจ้าหน้าที่ตำรวจทราบได้อย่างรวดเร็ว และถูกต้องถ้าหากรถของท่านไม่มีลักษณะพิเศษที่สังเกตเห็นได้ง่าย ก็ควรทำขึ้นไว้ในลักษณะที่บุคคลภายนอกไม่สามารถสังเกตเห็นได้อย่างชัดเจน ทั้งนี้เพื่อสะดวกในการติดตามเมื่อถูกโจรกรรมและเป็นการป้องกันทางอ้อมได้อีกด้วย

8. การจอดรถจักรยานยนต์ เนื่องจากรถจักรยานยนต์สามารถนำหรือยกขึ้นได้ ง่าย ได้โดยง่าย ฉะนั้น ในการจอดรถนอกจากจะล็อกกุญแจตามปกติแล้ว หากเป็นไปได้ควรล่ามโซ่ไว้ด้วยเพื่อป้องกันการถูกโจรกรรมอีกชั้นหนึ่ง

9. ไม่ควรจอดรถไว้ในที่เปลี่ยวหรือลับตาคน

10. ไม่ควรจอดรถทิ้งไว้ค้างคืนในถนน ไม่ว่าจะมีความป้องกันชนิดใดก็ตาม เพราะอาจถูกโจรกรรมได้โดยง่าย

11. เมื่อจอดรถทิ้งไว้เพื่อไปทำธุระ ไม่ว่าจะช้าหรือเร็ว ถ้าเป็นรถยนต์ ควรปิดประตูกระจก และล็อกประตูให้เรียบร้อย ถ้าเป็นรถจักรยานยนต์ควรล็อกหรือใช้เครื่องมือกันขโมยเท่าที่มีอยู่ โดยเฉพาะถ้าจอดรถเป็นเวลานานควรตรวจตราการล็อกให้เรียบร้อย

12. การถูกติดตามในขณะขับรถ ถ้าท่านสังเกตว่ามีผู้ขับรถติดตามท่านมา ให้พึงสังวรไว้ว่า ผู้ที่ติดตามท่านอาจจะหาช่องทางที่จะโจรกรรมรถยนต์ของท่านด้วยวิธีใดวิธีหนึ่ง ฉะนั้น เมื่อจะจอดรถท่านไม่ควรที่จะจอดรถในบริเวณ หรือสถานที่ที่ท่านไม่คุ้นเคย หรือไม่มีผู้เฝ้าดูแล และถ้าเป็นไปได้ควรแจ้งให้เจ้าหน้าที่ตำรวจที่อยู่บริเวณใกล้เคียงทราบ

13. ไม่ควรรับคนแปลกหน้าขึ้นรถในที่เปลี่ยว เพราะอาจถูกจี้เอารถไปได้

14. การจอดรถในบ้านหรือใกล้บ้าน โดยเฉพาะในบ้านที่ไม่มีรั้วรอบขอบชิด ให้จอดไว้ในบริเวณที่มีแสงสว่างเห็นได้ชัด

15. ไม่ควรจอดรถไว้นอกบ้านโดยไม่จำเป็น ควรทำรั้วรอบขอบชิด หรือทำโรงไว้สำหรับเก็บรักษาโดยเฉพาะ

16. ตามแฟลตหรือตามทาวน์เฮาส์ต่างๆ ควรเก็บรักษาโรงไว้ให้เป็นสัดส่วน และมีคนเฝ้ารักษา โดยเสียค่าบริการจะปลอดภัยกว่า

17. เมื่อทราบว่ารถของท่านหาย ให้รีบแจ้งรายละเอียดให้เจ้าหน้าที่ตำรวจทราบโดยเร็ว



## ประวัติผู้เขียน



ชื่อ : ร.ต.ท.เอกรินทร์ สิกขากุล  
วัน เดือน ปีเกิด : 4 สิงหาคม 2520  
ภูมิลำเนา : 108/6 หมู่ 11 ซอยสุขุมวิท-พัทธยา 33 ต.หนองปรือ อ.บางละมุง จ.ชลบุรี  
การศึกษา : ปี พ.ศ.2540 สำเร็จการศึกษาระดับมัธยมศึกษาตอนปลาย จากโรงเรียนอัสสัมชัญ  
ศรีราชา จ.ชลบุรี  
ปี พ.ศ.2543 สำเร็จการศึกษาระดับปริญญาตรีบัณฑิต จากโรงเรียนนายร้อย  
ตำรวจ