



บทที่ 5

การทำงานของระบบสนับสนุนการบริหารนิสิต

ระบบสนับสนุนการบริหารนิสิตนี้พัฒนาขึ้นในรูปแบบของระบบบริหารจัดการสารสนเทศ ซึ่งประกอบด้วย 2 ส่วน คือ

1.) ส่วนของโปรแกรมประยุกต์ ส่วนนี้พัฒนาขึ้นด้วยภาษาวิซวลเบสิก เวอร์ชัน 6 (Visual Basic 6.0) สำหรับเป็นส่วนสนับสนุนการนำเข้าข้อมูล การดำเนินการ และการแสดงผลต่าง ๆ

2.) ส่วนของระบบฐานข้อมูล ส่วนนี้พัฒนาอยู่บนพื้นฐานของระบบฐานข้อมูล MySQL เวอร์ชัน 3.23.52-nt สำหรับเก็บบันทึกข้อมูลการบริหารนิสิตทั้งหมดในระบบสนับสนุนการบริหารนิสิต

ระบบสนับสนุนการบริหารนิสิตจะใช้งานได้ผ่านระบบเครือข่าย ซึ่งเชื่อมต่อระหว่างเครื่องคอมพิวเตอร์แม่ข่าย (Server) ที่ติดตั้งระบบฐานข้อมูล MySQL และ เครื่องคอมพิวเตอร์ลูกข่าย (Client) ที่ติดตั้งโปรแกรมประยุกต์ ซึ่งสามารถใช้งานได้พร้อม ๆ กันมากกว่า 1 เครื่องขึ้นไป

5.1 การจัดวางรูปแบบการทำงาน

ระบบสนับสนุนการบริหารนิสิตได้รับการออกแบบเพื่อตอบสนองกลุ่มกิจกรรมและข้อมูลด้านการบริหารนิสิตสำหรับกลุ่มผู้ใช้หลายกลุ่ม อันได้แก่ ฝ่ายวิชาการ ฝ่ายกิจการนิสิต ภาควิชา อาจารย์ที่ปรึกษา และ นิสิต ดังนั้นเมื่อระบบนี้ไม่ได้สนับสนุนเพียงหน่วยงานหรือบุคลากรกลุ่มใดกลุ่มหนึ่งเพียงกลุ่มเดียว ลักษณะของโปรแกรมประยุกต์ที่พัฒนาขึ้นมาใช้เป็นระบบสนับสนุนนี้จึงไม่ได้จัดวางรูปแบบการทำงานตามลำดับชั้นของแต่ละกลุ่มกิจกรรมดังรูปแบบที่ได้นำเสนอไปก่อนหน้านี้ในส่วนของการศึกษาและวิเคราะห์ประเด็นปัญหาของกิจกรรมด้านการบริหารนิสิต กล่าวคือ ไม่ได้มีการจัดวางหน้าจอการทำงานโดยแยกส่วนตามกลุ่มกิจกรรม

อย่างไรก็ดี ระบบสนับสนุนการบริหารนิสิตที่พัฒนาขึ้นจะใช้การจัดวางรูปแบบการทำงานตามกลุ่มผู้ใช้เป็นหลัก แต่ยังคงสนับสนุนกลุ่มกิจกรรมครบทั้ง 10 กลุ่มดังที่ได้นำเสนอในบทที่ 4 เช่นเดิม ทั้งนี้เพื่อง่ายต่อการทำความเข้าใจและสะดวกต่อการใช้งานสำหรับผู้ใช้งานระบบสนับสนุนทุกฝ่าย

ระบบสนับสนุนการบริหารนิสิตได้กำหนดให้ผู้ใช้แต่ละกลุ่มมีหน้าจอการใช้งานแตกต่างกันไปตามกลุ่มกิจกรรมที่ตนเกี่ยวข้องและสิทธิที่ตนมีในการเข้าถึงข้อมูลแต่ละระดับ ก่อนที่ผู้ใช้จะเข้าใช้งานระบบสนับสนุนการบริหารนิสิตได้นั้น จะต้องมีการเลือกประเภทการใช้งาน และลงชื่อพร้อมใส่รหัสผ่านของระบบสนับสนุนก่อน ซึ่งในกรณีที่จะนำระบบสนับสนุนการบริหารนิสิตนี้ไปใช้งานในระดับคณะและภาควิชาในฐานะที่เป็นโมดูลสนับสนุนระบบการดำเนินการโมดูลหนึ่งในระบบ Chula UP การกำหนดชื่อผู้ใช้งานและรหัสผ่านนี้สามารถทำตามบัญชีของผู้ใช้งาน (user account) ในระบบ Chula UP ได้ทันที กล่าวคือ ไม่จำเป็นที่บุคลากรจะต้องมีบัญชีใช้งานแยกต่างหากสำหรับเข้าสู่ระบบสนับสนุนการบริหารนิสิต

หน้าจอเริ่มต้นการทำงานสำหรับผู้ใช้งานทุกคนซึ่งเป็นหน้าจอสำหรับเลือกประเภทการทำงานและใส่ชื่อผู้ใช้พร้อมรหัสผ่านได้แสดงไว้ในรูปที่ 5.1 และ 5.2

รูปที่ 5.1 การเลือกประเภทการใช้งานก่อนเข้าสู่ระบบสนับสนุนการบริหารนิสิต

รูปที่ 5.2 การป้อนชื่อผู้ใช้งานและรหัสผ่านเพื่อตรวจสอบสิทธิ์ในการใช้งานระบบสนับสนุนการบริหารนิสิต

ในส่วนต่อไปนี้จะขอแนะนำเสนอรูปแบบของหน้าจอการทำงานเริ่มต้นสำหรับกลุ่มผู้ใช้งานแต่ละกลุ่มซึ่งมีลักษณะแตกต่างกันออกไป อันได้แก่ ฝ่ายวิชาการ ฝ่ายกิจการนิสิต ภาควิชา ผู้ประสานงานอาจารย์ที่ปรึกษา อาจารย์ที่ปรึกษา และ นิสิต

หน้าจอหลักสำหรับการทำงานของผู้ใช้งานแต่ละกลุ่มที่จะนำเสนอในหัวข้อต่อไปนี้จะปรากฏขึ้นทันทีที่ผู้ใช้งานป้อน "ชื่อผู้ใช้งาน" และ "รหัสผ่าน" ที่ถูกต้องแล้วกดปุ่ม "เข้าสู่ระบบ" ดังที่เห็นในรูปที่ 5.2

5.1.1 หน้าจอการทำงานหลักของฝ่ายวิชาการ

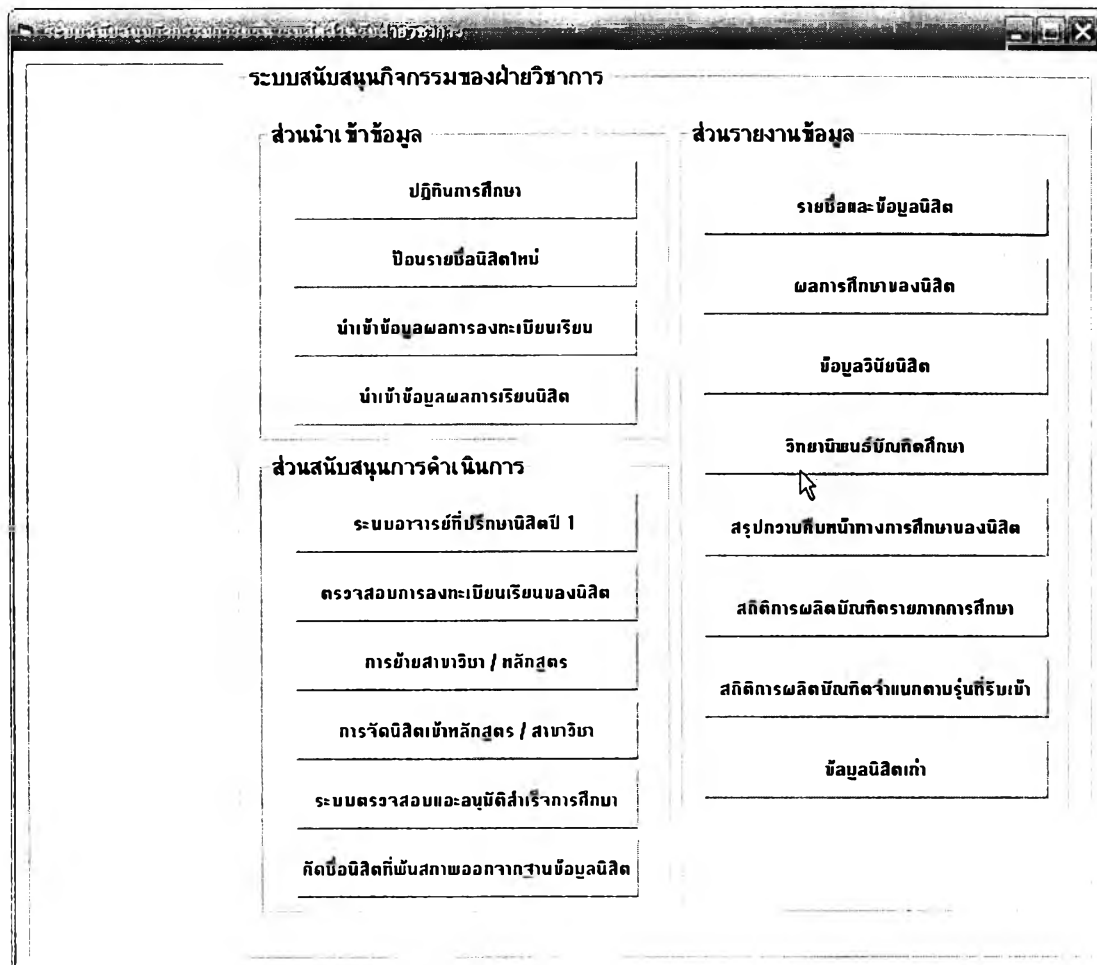

รูปที่ 5.3 หน้าจอการทำงานหลักของฝ่ายวิชาการ

หน้าจอการทำงานของระบบสนับสนุนการบริหารนิสิตหน้านี้จะเป็นส่วนที่ผู้บริหารและเจ้าหน้าที่ฝ่ายวิชาการเข้ามาใช้งาน โดยจะแบ่งการทำงานทั้งหมดออกเป็น 3 กลุ่ม ดังนี้

- 1.) ส่วนนำเข้าข้อมูล ซึ่งประกอบด้วย
 - ปฏิทินการศึกษา
 - ป้อนรายชื่ออนิสิตใหม่
 - ส่วนนำเข้าข้อมูลผลการลงทะเบียนเรียน
 - ส่วนนำเข้าข้อมูลผลการศึกษาของอนิสิต

2.) ส่วนสนับสนุนการดำเนินการ ซึ่งประกอบด้วย

- ระบบอาจารย์ที่ปรึกษานิสิตชั้นปีที่ 1
- การตรวจสอบการลงทะเบียนเรียนของนิสิต
- การย้ายสาขาวิชา / หลักสูตร
- การจัดนิสิตเข้าหลักสูตร / สาขาวิชา

3.) ส่วนรายงานข้อมูล ซึ่งประกอบด้วย

- รายชื่อและข้อมูลนิสิต
- ผลการศึกษาของนิสิต
- ข้อมูลวินัยนิสิต
- วิทยานิพนธ์บัณฑิตศึกษา
- สรุปความคืบหน้าทางการศึกษาของนิสิต
- สถิติการผลิตบัณฑิตรายภาคการศึกษา
- สถิติการผลิตบัณฑิตจำแนกตามรุ่นนิสิตที่รับเข้า
- ข้อมูลนิสิตเก่า

ฝ่ายวิชาการเป็นหน่วยงานระดับคณะดังนั้นจะสามารถเรียกดูข้อมูลด้านการบริหารนิสิตทั้งหมดที่อยู่ในระบบสนับสนุนการบริหารนิสิต (เนื่องจากระบบสนับสนุนนี้ออกแบบให้ครอบคลุมในระดับคณะ) และ ผู้ใช้ระบบสนับสนุนในกลุ่มนี้จะมีสิทธิในการเข้าถึงข้อมูลของนิสิตทุกคน ภาควิชาทุกภาควิชาด้วย

5.1.2 หน้าจอการทำงานหลักของฝ่ายกิจการนิสิต

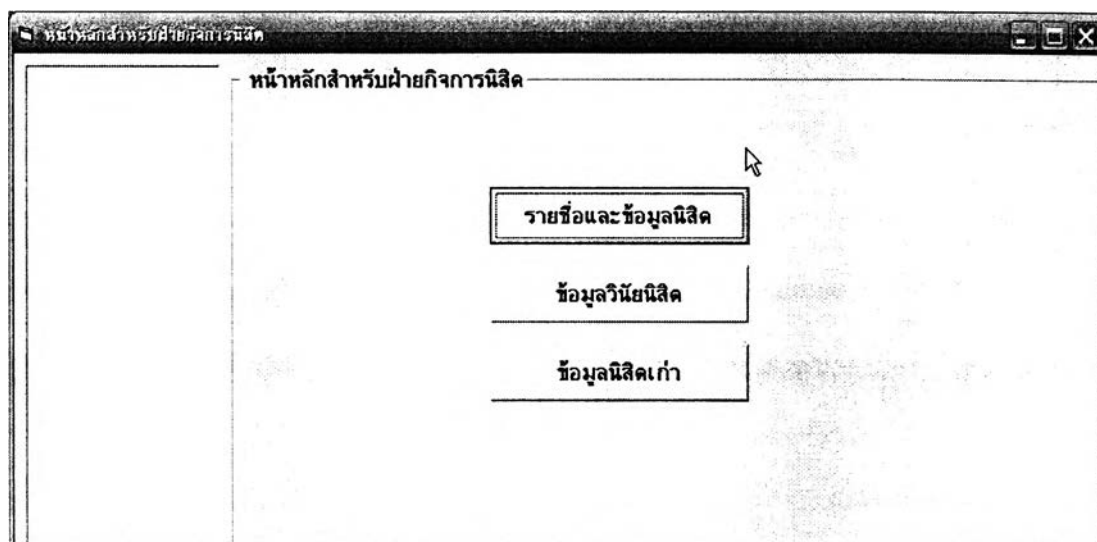

รูปที่ 5.4 หน้าจอการทำงานหลักของฝ่ายกิจการนิสิต

หน้าจอการทำงานหลักของฝ่ายกิจการนิสิต ประกอบด้วย

- 1.) รายชื่อและข้อมูลนิสิต
- 2.) ข้อมูลวินัยนิสิต
- 3.) ข้อมูลนิสิตเก่า

ฝ่ายกิจการนิสิตก็ถือเป็นหน่วยงานระดับคณะเช่นเดียวกับฝ่ายวิชาการ ดังนั้นระบบสนับสนุนการบริหารนิสิตจึงได้ให้สิทธิ์ในการเข้าถึงข้อมูลส่วนตัวของนิสิตและข้อมูลนิสิตเก่าทุกคนในคณะเช่นกัน แต่ฝ่ายกิจการนิสิตก็จะไม่สามารถเข้าถึงข้อมูลส่วนอื่น ๆ ได้นอกจากนี้ เพราะไม่อยู่ในข่ายของกิจกรรมด้านการบริหารนิสิตที่หน่วยงานรับผิดชอบอยู่

5.1.3 หน้าจอการทำงานหลักของภาควิชา

หน้าหลักสำหรับภาควิชา

ชื่อหน่วยงาน	ภาควิชาวิศวกรรมอุตสาหกรรม
รายชื่อและข้อมูลนิสิต	
รายงานผลการศึกษา	
รายงานความคืบหน้าทางการศึกษาของนิสิต	
ข้อมูลวินัยนิสิต	
โครงการนิสิตชั้นปีที่ 4	
วิทยานิพนธ์บัณฑิตศึกษา	
สถิติการผลิตบัณฑิตรายภาคการศึกษา	
สถิติการผลิตบัณฑิตจำแนกตามรุ่นที่รับเข้า	
ข้อมูลนิสิตเก่า	

รูปที่ 5.5 หน้าจอการทำงานหลักของภาควิชา

หน้าจอการทำงานหลักสำหรับบุคลากรระดับภาควิชา ประกอบด้วย

- 1.) รายชื่อและข้อมูลนิสิต
- 2.) รายงานผลการศึกษาของนิสิต
- 3.) รายงานความคืบหน้าทางการศึกษาของนิสิต
- 4.) ข้อมูลวินัยนิสิต
- 5.) โครงการนิสิตชั้นปีที่ 4
- 6.) วิทยานิพนธ์บัณฑิตศึกษา
- 7.) สถิติการผลิตบัณฑิตรายภาคการศึกษา

- 8.) สถิติการผลิตบัณฑิตจำแนกตามรุ่นของนิสิตที่รับเข้า
- 9.) ข้อมูลนิสิตเก่า

บุคลากรในระดับภาควิชา อันได้แก่ คณะผู้บริหารภาควิชา ผู้ประสานงานหลักสูตรของภาควิชา และ เจ้าหน้าที่ธุรการภาควิชา จะได้รับสิทธิในการเข้าถึงข้อมูล และดำเนินการในด้านต่าง ๆ สำหรับเฉพาะกับกลุ่มนิสิตซึ่งอยู่ในหลักสูตร / สาขาวิชา ที่ภาควิชา เป็นผู้รับผิดชอบดูแลอยู่เท่านั้น และจะไม่ได้รับสิทธิให้เข้าถึงข้อมูลของนิสิตที่อยู่ในหลักสูตรอื่น ๆ

5.1.4 หน้าจอการทำงานหลักของผู้ประสานงานอาจารย์ที่ปรึกษา

หน้าหลักสำหรับผู้ประสานงานอาจารย์ที่ปรึกษา

ชื่อหน่วยงาน	ภาควิชาวิศวกรรมอุตสาหกรรม
ระบบอาจารย์ที่ปรึกษานิสิต ป.ตรี ชั้นปีที่ 1	
ระบบอาจารย์ที่ปรึกษา ป.ตรี ในภาควิชา	
ระบบอาจารย์ที่ปรึกษา ป.โท ในภาควิชา	
ข้อมูลภาระงานอาจารย์ที่ปรึกษา	
ข้อมูลนิสิตในสังกัดภาควิชา	

รูปที่ 5.6 หน้าจอการทำงานหลักของผู้ประสานงานอาจารย์ที่ปรึกษา

หน้าจอกำหนดงานหลักของผู้ประสานงานอาจารย์ที่ปรึกษาประกอบด้วย

- 1.) ระบบอาจารย์ที่ปรึกษานิสิตระดับปริญญาบัณฑิตชั้นปีที่ 1
- 2.) ระบบอาจารย์ที่ปรึกษานิสิตระดับปริญญาบัณฑิตที่สังกัดภาควิชา
- 3.) ระบบอาจารย์ที่ปรึกษาในระดับปริญญาโทในภาควิชา
- 4.) ข้อมูลภาระงานอาจารย์ที่ปรึกษาในภาควิชา
- 5.) ข้อมูลนิสิตในภาควิชา

เนื่องจากผู้ประสานงานอาจารย์ที่ปรึกษาก็เป็นผู้ใช้ที่อยู่ในระดับภาควิชา สิทธิในการเข้าถึงข้อมูลและการดำเนินการต่าง ๆ จึงถูกจำกัดอยู่ในระดับที่เกี่ยวข้องกับภาควิชาที่ตนเองสังกัดเท่านั้น กล่าวคือ สามารถเข้าถึงข้อมูลเกี่ยวกับนิสิตเฉพาะสำหรับนิสิตในภาควิชา และเข้าถึงข้อมูลภาระงานอาจารย์ที่ปรึกษาได้เฉพาะในภาควิชาเท่านั้น

5.1.5 หน้าจอกำหนดงานหลักของอาจารย์ที่ปรึกษา

งานที่ปรึกษานิสิต และ งานที่ปรึกษาโครงการงาน / วิทยานิพนธ์

ชื่อ-สกุล

สังกัด

ภาควิชา แสดงภาระงาน

ปีการศึกษา

ข้อมูลนิสิตในความดูแลทั้งหมด

งานที่ปรึกษานิสิตปริญญาตรี	งานที่ปรึกษาโครงการงานนิสิตชั้นปีที่ 4	งานสอบโครงการงานนิสิตชั้นปีที่ 4	งานสอบวิทยานิพนธ์ปริญญาโท	งานสอบวิทยานิพนธ์ปริญญาเอก
นิสิตชั้นปีที่ 1 <input type="text" value="0"/> คน	จำนวนหัวข้อโครงการทั้งหมดในความดูแล <input type="text" value="0"/> หัวข้อ	จำนวนหัวข้อโครงการที่เป็นภาระการสอน <input type="text" value="0"/> หัวข้อ	เป็นประธานสอนโครงร่าง ร <input type="text" value="0"/> หัวข้อ	เป็นประธานสอนโครงร่าง ร <input type="text" value="0"/> หัวข้อ
นิสิตชั้นปีที่ 2 <input type="text" value="0"/> คน	หัวข้อโครงการนิสิตชั้นปีที่ 4 <input type="text" value=""/>	เป็นประธานสอนวิทยานิพนธ์ <input type="text" value="0"/> หัวข้อ	เป็นกรรมการสอนโครงร่าง ร <input type="text" value="0"/> หัวข้อ	เป็นประธานสอนวิทยานิพนธ์ <input type="text" value="0"/> หัวข้อ
นิสิตชั้นปีที่ 3 <input type="text" value="0"/> คน	งานที่ปรึกษาในระดับปริญญาโท	เป็นกรรมการสอนวิทยานิพนธ์ <input type="text" value="0"/> หัวข้อ	เป็นกรรมการสอนวิทยานิพนธ์ <input type="text" value="0"/> หัวข้อ	เป็นกรรมการสอนโครงร่าง ร <input type="text" value="0"/> หัวข้อ
นิสิตชั้นปีที่ 4 <input type="text" value="1"/> คน	นิสิตในความดูแลซึ่งไม่กับปรึกษาวิทยานิพนธ์ <input type="text" value="0"/> คน	วิทยานิพนธ์ระดับปริญญาโททั้งหมด <input type="text" value="2"/> หัวข้อ	หัวข้อวิทยานิพนธ์ปริญญาโท <input type="text" value=""/>	เป็นกรรมการสอนวิทยานิพนธ์ <input type="text" value="0"/> หัวข้อ
นิสิตชั้นปีที่ ๑ <input type="text" value="2"/> คน	หัวข้อวิทยานิพนธ์ปริญญาโท <input type="text" value=""/>	งานที่ปรึกษาในระดับปริญญาเอก	งานที่ปรึกษาในระดับปริญญาเอก	เป็นกรรมการสอนโครงร่าง ร <input type="text" value="0"/> หัวข้อ
นิสิตทั้งหมด <input type="text" value="3"/> คน	วิทยานิพนธ์ระดับปริญญาเอกทั้งหมด <input type="text" value="1"/> หัวข้อ	หัวข้อวิทยานิพนธ์ปริญญาเอก <input type="text" value=""/>	เป็นกรรมการสอนวิทยานิพนธ์ <input type="text" value="0"/> หัวข้อ	

รูปที่ 5.7 หน้าจอกำหนดงานหลักของอาจารย์ที่ปรึกษา

อาจารย์ที่ปรึกษาจะได้รับข้อมูลโดยสรุปเกี่ยวกับภาระงานด้านที่ปรึกษาทั้งหมดของตนเองในแต่ละภาคการศึกษาผ่านทางหน้าจอหลักนี้ ซึ่งแบ่งออกได้เป็น 8 กลุ่มภาระงาน ดังต่อไปนี้

- 1.) งานที่ปรึกษานิสิตระดับปริญญาตรี
- 2.) งานที่ปรึกษาโครงการนิสิตปริญญาตรีชั้นปีที่ 4
- 3.) งานที่ปรึกษานิสิตระดับปริญญาโทที่ยังไม่มีหัวข้อวิทยานิพนธ์
- 4.) งานที่ปรึกษาวิทยานิพนธ์ระดับปริญญาโท
- 5.) งานที่ปรึกษาวิทยานิพนธ์ระดับปริญญาเอก
- 6.) งานกรรมการสอบโครงการนิสิตปริญญาตรีชั้นปีที่ 4
- 7.) งานประธานและงานกรรมการสอบวิทยานิพนธ์ระดับปริญญาโท
- 8.) งานประธานและงานกรรมการสอบวิทยานิพนธ์ระดับปริญญาเอก

อาจารย์ที่ปรึกษาจะสามารถเลือกเข้าไปดูข้อมูลนิสิตในความดูแล หัวข้อโครงการนิสิตปริญญาตรีชั้นปีที่ 4 หัวข้อวิทยานิพนธ์ระดับปริญญาโท และ หัวข้อวิทยานิพนธ์ระดับปริญญาเอก ได้ในหน้าจอหลักนี้

อนึ่ง ระบบสนับสนุนการบริหารนิสิตจะให้สิทธิอาจารย์ที่ปรึกษาในการเข้าถึงข้อมูลเฉพาะที่ในส่วนที่เกี่ยวข้องกับกลุ่มนิสิตที่อยู่ในความดูแลของตนเองเท่านั้น และสิทธิในการเข้าถึงข้อมูลดังกล่าวนี้จะมีการเปลี่ยนแปลงทันทีเมื่อเสร็จสิ้นการดำเนินการจัดสรรอาจารย์ที่ปรึกษาให้กับนิสิตแต่ละครั้ง

5.1.6 หน้าจอการทำงานหลักของนิสิต

หน้าหลักสำหรับนิสิต

รหัสนิสิต	4570470321	ชื่อ	อุทัยพรายณ์	นามสกุล	จันทร์สวัสดิ์	เพศ	ชาย
เข้าศึกษาในภาคการศึกษา	ต้น	ปีการศึกษา	2545				
ระดับ	บัณฑิตศึกษามหาบัณฑิต						
หลักสูตร	วิศวกรรมศาสตรมหาบัณฑิต						
สาขาวิชา	วิศวกรรมอุตสาหการ						
วิชาเอก							
วิชาโท							
รูปแบบหลักสูตร	แผน ก. แบบ ก (1)						
ประเภทการเรียนการสอน	ภาคปกติ						

ประวัติส่วนตัว	ข้อมูลการลงทะเบียน
ข้อมูลอาจารย์ที่ปรึกษา	ข้อมูลผลการศึกษา
ข้อมูลวินัยนิสิต	ความคืบหน้าทางการศึกษา
	หัวข้อวิทยานิพนธ์

รูปที่ 5.8 หน้าจอการทำงานหลักของนิสิต

แม้ว่าโดยปกตินิสิตจะไม่มีบัญชีผู้ใช้งานระบบ Chula UP เนื่องจากไม่ใช่บุคลากรของหน่วยงาน แต่อย่างไรก็ตาม นิสิตทุกคนก็สามารถใช้งานระบบสนับสนุนการบริหารนิสิตได้ โดยที่ชื่อผู้ใช้งานระบบจะถูกกำหนดให้เป็นรหัสนิสิตของตัวเอง และฝ่ายวิชาการจะเป็นผู้ออกรหัสผ่านให้นิสิตเมื่อแรกที่นิสิตได้เข้าศึกษาในคณะ ในหน้าหลักนี้ นิสิตสามารถเรียกดูและแก้ไขประวัติส่วนตัวทั้งหมดได้ และสามารถเข้าถึงข้อมูลส่วนตัวอื่น ๆ อันได้แก่ ข้อมูลการลงทะเบียน ข้อมูลผลการศึกษา ความคืบหน้าทางการศึกษา หัวข้อโครงการ/หัวข้อวิทยานิพนธ์ ข้อมูลอาจารย์ที่ปรึกษา และ ข้อมูลวินัยนิสิต ได้อีกด้วย

5.1.7 โครงสร้างการทำงานของระบบสนับสนุนการบริหารนิสิต

ระบบการบริหารนิสิตทั้งระดับภาควิชาและระดับคณะเมื่อมองในภาพรวมถึงการดำเนินกลุ่มกิจกรรมการบริหารนิสิตทั้งหมดที่อยู่ในขอบเขตของระบบสนับสนุนการบริหารนิสิตนั้นจะแบ่งออกเป็นโครงสร้างหลักได้ 3 ส่วน ซึ่งจะกล่าวถึงในบทนี้ คือ

- ส่วนสนับสนุนการนำเข้าข้อมูล
- ส่วนสนับสนุนการดำเนินการ
- ส่วนการแสดงผลข้อมูล

5.2 ส่วนสนับสนุนการนำเข้าข้อมูล

หัวข้อนี้จะกล่าวถึงการนำเข้าข้อมูลด้านการบริหารนิสิตทั้งหมดเข้าสู่ระบบสนับสนุนการบริหารนิสิตโดยกลุ่มผู้ใช้แต่ละกลุ่ม ทั้งนี้กลุ่มผู้ใช้ที่ต้องใช้งานส่วนนำเข้าข้อมูลนั้นมีด้วยกัน 4 กลุ่ม คือ ฝ่ายวิชาการ ฝ่ายกิจการนิสิต ภาควิชา และ นิสิต

5.2.1 ฝ่ายวิชาการ

5.2.1.1 การกำหนดปฏิทินการศึกษา

ฝ่ายวิชาการจะเป็นผู้ป้อนข้อมูลวันเริ่มต้นและสิ้นสุดของแต่ละภาคการศึกษาสำหรับทุกปีการศึกษา ซึ่งข้อมูลส่วนนี้จะนำไปใช้ประโยชน์ในกรณีของการแสดงผลเกี่ยวกับภาคการศึกษาและปีการศึกษาของระบบสนับสนุนทั้งระบบ การป้อนข้อมูลนี้กระทำโดยคลิกที่ปุ่ม “ปฏิทินการศึกษา” ในหน้าหลักของฝ่ายวิชาการดังรูปที่ 5.9

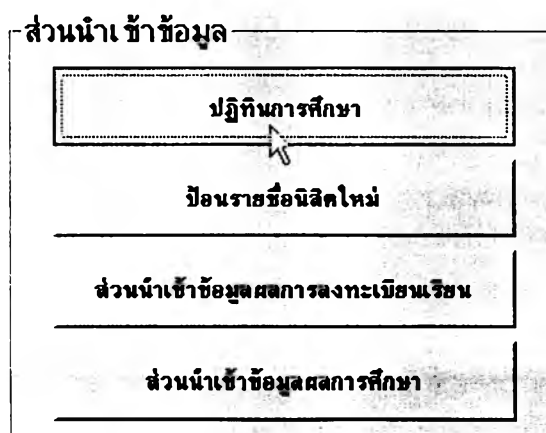

รูปที่ 5.9 การเข้าสู่ส่วนป้อนข้อมูลวันเริ่มต้นและสิ้นสุดภาคการศึกษา

กำหนดวันเริ่มต้นและสิ้นสุดภาคการศึกษา

ปีการศึกษา

ภาคการศึกษาต้น เริ่มตั้งแต่วันที่ เดือน สิ้นสุดวันที่ เดือน

ภาคการศึกษาปลาย เริ่มตั้งแต่วันที่ เดือน สิ้นสุดวันที่ เดือน

ภาคการศึกษาฤดูร้อน เริ่มตั้งแต่วันที่ เดือน สิ้นสุดวันที่ เดือน

รูปที่ 5.10 การตั้งค่าวันเริ่มต้นและสิ้นสุดภาคการศึกษา

เมื่อเข้ามาสู่หน้ากำหนดวันเริ่มต้นและสิ้นสุดภาคการศึกษาแล้ว ผู้ใช้จะป้อนข้อมูลต่าง ๆ และกดบันทึกเพื่อยืนยันข้อมูล ดังรูปที่ 5.10

5.2.1.2 การป้อนรายชื่อนิสิตใหม่

ทุกภาคการศึกษาที่มีการรับนิสิตใหม่เข้าศึกษาในคณะเจ้าหน้าที่หน่วยทะเบียนฯ ฝ่ายวิชาการคณะ จะนำรายชื่อนิสิตที่ทางมหาวิทยาลัยประกาศรับเข้าอย่างเป็นทางการแล้วมาป้อนเข้าสู่ระบบสนับสนุนโดยเลือกที่ "ป้อนรายชื่อนิสิตใหม่" จากหน้าจอการทำงานหลัก

ส่วนนำเข้าข้อมูล

ปฏิทินการศึกษา

ป้อนรายชื่อนิสิตใหม่

ส่วนนำเข้าข้อมูลผลการลงทะเบียนเรียน

ส่วนนำเข้าข้อมูลผลการศึกษา

รูปที่ 5.11 วิธีเข้าสู่ส่วนป้อนข้อมูลรายชื่อนิสิตใหม่

ป้อนรายชื่อนิสิตใหม่

ภาคการศึกษา [เลือก] ปีการศึกษา [2548]

รหัสนิสิต [4830] ชื่อ [] นามสกุล [] เพศ [เลือก]

ระดับ [ปริญญาบัณฑิต] [เลือก]

หลักสูตร [วิศวกรรมศาสตรบัณฑิต] [เลือก]

สาขาวิชา [ไม่ผ่านภาควิชา] [เลือก]

วิชาเลือก [] [เลือก]

วิชาโท [] [เลือก]

รูปแบบหลักสูตร [ไม่ผ่านกรุปแบบฟรีครูด] [เลือก]

ประเภททางเรียนการสอน [ภาคปกติ] [เลือก]

รับเข้าโดยระบบการคัดเลือก [สอบคัดเลือก] [เลือก]

[บันทึก]

[ลบ]

ชื่อ...	ชื่อจริง	ชื่อ	สกุล	เพศ	วิธีการคัดเลือก	หลักสูตร

[Refresh] [Export รายชื่อนิสิตใหม่] [บริหารจัดการอาจารย์ที่ปรึกษาที่ปรึกษาที่ปรึกษา]

รูปที่ 5.12 หน้าจอการป้อนรายชื่อนิสิตใหม่

เมื่อผู้ใช้กรอกข้อมูลให้ครบตามช่องแล้วกดบันทึก รายชื่อที่ป้อนเข้าไปจะแสดงขึ้นในตารางด้านล่างโดยอัตโนมัติ และผู้ใช้สามารถลบหรือแก้ไขรายชื่อที่พิมพ์ไปแล้วได้โดยใช้ปุ่ม "ลบ" เพื่อลบรายการที่เลือกจากตาราง หรือ แก้ไขข้อมูลในรายการที่เลือกแล้ว กดบันทึก รายชื่อทั้งหมดที่แสดงอยู่ในตารางรายชื่อนิสิตใหม่จะสามารถส่งออกเป็นไฟล์นามสกุล .txt หรือ .csv ได้ ไฟล์ดังกล่าวจะสามารถนำเข้าไปโปรแกรม MS Excel สำหรับจัดรูปแบบรายงาน และพิมพ์ออกมาได้ตามความต้องการของผู้ใช้

ตารางรายชื่อนิสิตใหม่นี้จะแสดงเพียงรายชื่อของนิสิตที่เพิ่งป้อนเข้าสู่ระบบเท่านั้น เมื่อมีการจัดสรรอาจารย์ที่ปรึกษาให้แก่บัณฑิตแล้ว รายชื่อนิสิตใหม่ก็จะไม่แสดงในตารางบนหน้าจอนี้อีก

5.2.1.3 การนำเข้าผลการลงทะเบียนเรียนของนิสิต

ข้อมูลอีกอย่างหนึ่งที่เกิดขึ้นเป็นประจำทุก ๆ ช่วงเริ่มต้นของภาคการศึกษาและต้องได้รับการนำเข้าสู่ระบบสนับสนุนการบริหารนิสิตก็คือ ข้อมูลผลการลงทะเบียนเรียนของนิสิต ซึ่งจะได้จากสำนักทะเบียนฯ ของมหาวิทยาลัย ข้อมูลส่วนนี้เจ้าหน้าที่หน่วยทะเบียนฯ คณะจะสามารถนำเข้าสู่ระบบได้โดยเข้าไปที่ "ส่วนนำเข้าข้อมูลผลการลงทะเบียนเรียน" ดังรูป

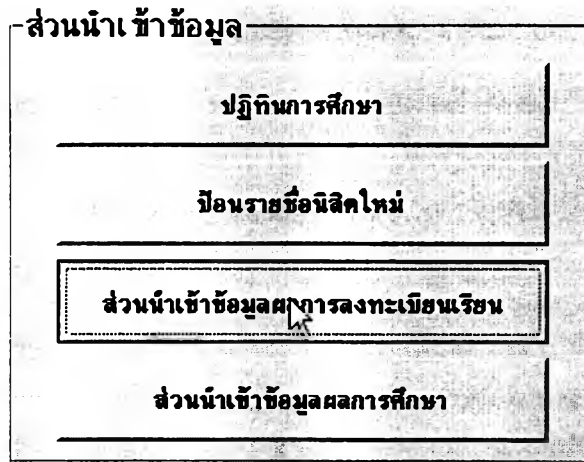

รูปที่ 5.13 ส่วนนำเข้าสู่ข้อมูลผลการลงทะเบียนเรียนของนิสิตสำหรับฝ่ายวิชาการ

เมื่อเข้าสู่ส่วนนำเข้าสู่ข้อมูลผลการลงทะเบียนเรียนของนิสิตแล้ว จะปรากฏหน้าจอการทำงานดังรูปต่อไปนี้

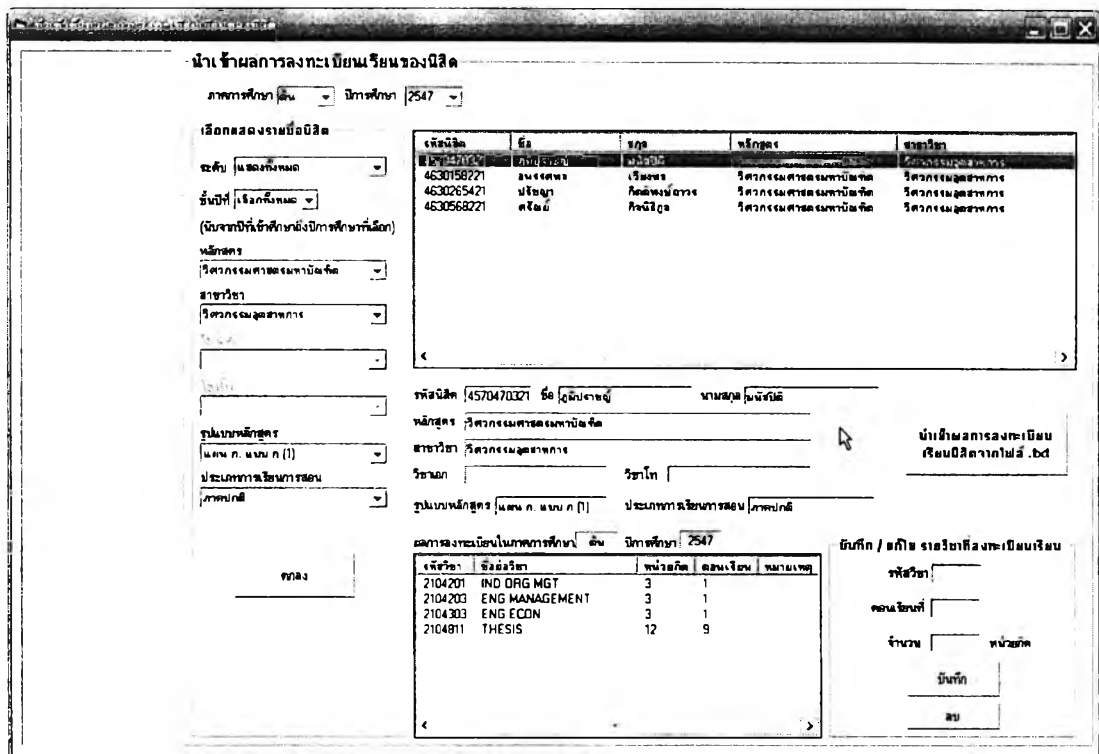

รูปที่ 5.14 หน้าจอการนำเข้าสู่ข้อมูลผลการลงทะเบียนเรียนของนิสิต

ในหน้าจอนี้ผู้ใช้จะต้องเลือกกลุ่มนิสิตที่ต้องการป้อนผลการลงทะเบียนก่อนแล้วกด "ตกลง" จะมีรายชื่อขึ้นในตารางด้านบน เมื่อคลิกที่รายชื่อนิสิตจะมีรายละเอียดปรากฏขึ้นด้านล่าง และสามารถป้อนหรือแก้ไขผลการลงทะเบียนเรียนของนิสิตคนนั้น ๆ ได้

ข้อมูลผลการลงทะเบียนเรียนของนิสิตในแต่ละภาคการศึกษามีจำนวนมากทำให้เป็นภาระในด้านการนำข้อมูลโดยเจ้าหน้าที่ ดังนั้นแนวทางที่จะช่วยลดภาระงานในส่วนนี้ได้ก็คือ การประสานงานกับสำนักทะเบียนฯ เพื่อขอรับผลการลงทะเบียนเรียนของนิสิตในคณะด้วยไฟล์รูปแบบ .txt หรือ .csv แล้วนำข้อมูลไฟล์นั้นมาป้อนเข้าสู่ฐานข้อมูลระบบสนับสนุนการบริหารนิสิตแทนการที่ให้เจ้าหน้าที่เป็นผู้ป้อนเองที่ละรายการ ซึ่งการนำข้อมูลนี้อาจต้องดำเนินการทั้งหมด 3 ครั้งต่อภาคการศึกษาหากต้องการข้อมูลผลการลงทะเบียนที่เป็นปัจจุบันที่สุด เนื่องจากตามระเบียบของสำนักทะเบียนฯ ผลการลงทะเบียนจะมีการเปลี่ยนแปลงได้ในช่วง 2 สัปดาห์แรก ซึ่งเป็นช่วงที่นิสิตสามารถเพิ่ม-ลด และเปลี่ยนตอนเรียนได้ จากนั้นในช่วง 2-6 สัปดาห์จะอยู่ในช่วงที่นิสิตสามารถลดรายวิชาได้ ภายหลังจากช่วง 6 สัปดาห์แรกไปแล้วเท่านั้นที่ผลการลงทะเบียนจะไม่เปลี่ยนแปลงอีก (การถอนรายวิชาภายหลังจากสัปดาห์ที่ 6 นี้ไม่ได้เปลี่ยนแปลงผลการลงทะเบียนเรียน แต่จะแสดงเป็นผลการศึกษาในรายวิชานั้น)

อย่างไรก็ตามหากผู้ใช้ระบบสนับสนุนการบริหารนิสิตไม่ได้ต้องการข้อมูลผลการลงทะเบียนนิสิตที่เป็นปัจจุบันอยู่เสมอ ก็อาจนำข้อมูลเพียงรอบเดียวเมื่อสิ้นสุดกำหนดการลดรายวิชาในภาคการศึกษานั้นแล้วก็ได้ แต่ก็จะทำให้ไม่สามารถตรวจสอบหรือรับผลการลงทะเบียนของนิสิตในรายวิชาที่ลงทะเบียนผิดเงื่อนไขได้ทัน

5.2.1.4 การนำเข้าผลการศึกษานิสิต

เมื่อสิ้นสุดภาคการศึกษาและการประเมินผลในแต่ละรายวิชาเสร็จเรียบร้อยแล้ว สำนักทะเบียนฯ จะประกาศผลการศึกษาของนิสิต ข้อมูลในส่วนนี้จะต้องนำเข้าสู่ระบบสนับสนุนการบริหารนิสิตด้วย เพื่อช่วยดำเนินการและออกรายงานที่เกี่ยวข้อง โดยหน่วยทะเบียนฯ ฝ่ายกิจการนิสิตจะสามารถป้อนข้อมูลนี้ได้โดยเข้าไปที่ “ส่วนนำเข้าข้อมูลผลการศึกษา” ดังรูป

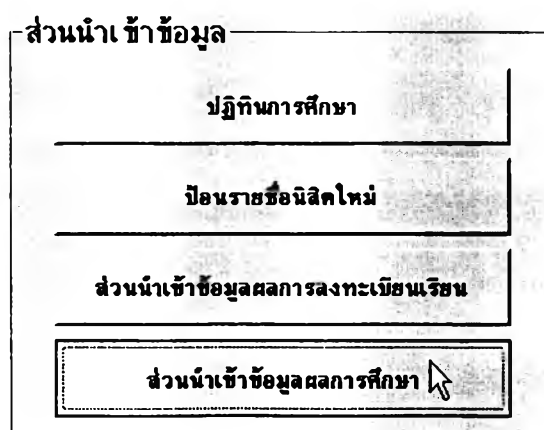

รูปที่ 5.15 การเข้าสู่ส่วนนำเข้าข้อมูลผลการศึกษาจากหน้าจอหลัก

เมื่อเข้าสู่หน้าจอนำเข้าข้อมูลผลการศึกษานิสิตแล้วจะปรากฏหน้าจอดังรูป

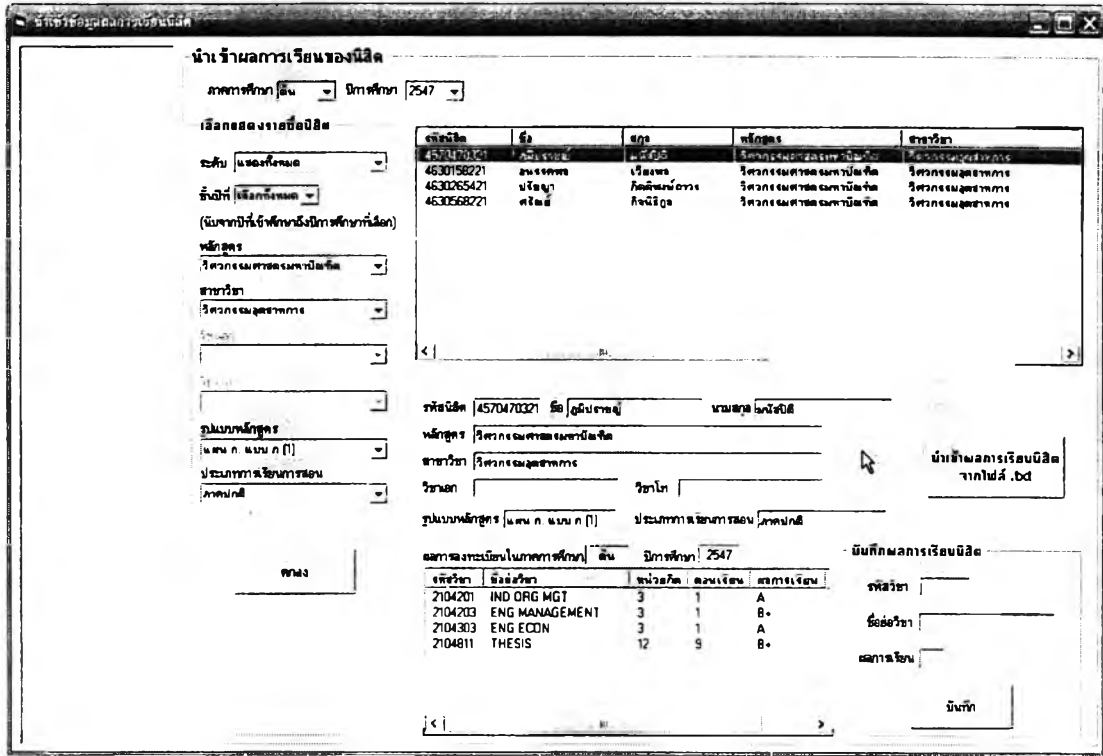

รูปที่ 5.16 หน้าจอนำเข้าข้อมูลผลการศึกษานิสิต

ในหน้าจอนี้ผู้ใช้จะต้องเลือกกลุ่มนิสิตที่ต้องการป้อนผลการลงทะเบียนก่อนแล้วกด "ตกลง" จะมีรายชื่อขึ้นในตารางด้านบน เมื่อคลิกที่รายชื่อนิสิตจะมีรายละเอียดปรากฏขึ้นด้านล่าง และสามารถป้อนหรือแก้ไขผลการศึกษานิสิตคนนั้น ๆ ได้

ข้อมูลผลการศึกษานิสิตในแต่ละภาคการศึกษาก็มีจำนวนมากเท่ากับผลการลงทะเบียนเรียนเช่นกัน ดังนั้นย่อมจะเป็นภาระอย่างมากต่อเจ้าหน้าที่ผู้ป้อนเข้าข้อมูล จึงอาจมีการติดต่อประสานงานขอข้อมูลจากสำนักทะเบียนฯ ในรูปของไฟล์ .txt หรือ .csv เช่นกันกับข้อมูลผลการลงทะเบียนเรียน แล้วนำข้อมูลไฟล์นั้นมาป้อนเข้าสู่ฐานข้อมูลแทนการที่ให้เจ้าหน้าที่เป็นผู้ป้อนเองที่ละรายการ การนำเข้าข้อมูลผลการศึกษานี้อาจกระทำ 2-3 ครั้งต่อภาคการศึกษา ขึ้นอยู่กับการเปลี่ยนแปลงผลการศึกษานิสิตที่ทางสำนักทะเบียนฯ จะประกาศออกมา

5.2.2 ฝ่ายกิจการนิสิต

5.2.2.1 ข้อมูลวินัยนิสิต

ผู้ใช้งานสามารถเข้าสู่หน้าจอการป้อนข้อมูลวินัยนิสิตได้จากหน้าจอการทำงานหลัก โดยคลิกที่ "ข้อมูลวินัยนิสิต" ดังรูป

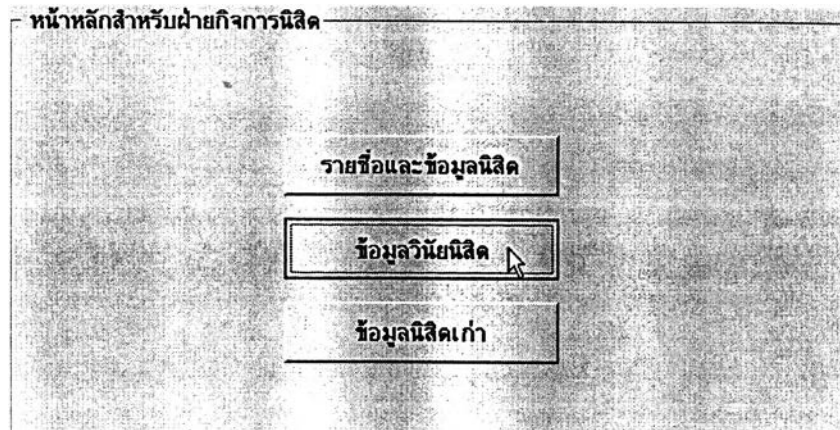

รูปที่ 5.17 การเข้าสู่หน้าจอข้อมูลวินัยนิสิต

ข้อมูลวินัยนิสิต

ค้นหาข้อมูลรายบุคคล แสดงข้อมูลวินัยนิสิตตามกลุ่มรายชื่อ

ค้นหา

รหัสประจำตัวนิสิต [4570470321] ชื่อ _____ นามสกุล _____ ค้นหา

รหัสนิสิต [4570470321] ชื่อ [คุณ] ประจักษ์ นามสกุล [นาง] นิธิชนิดี เพศ [ชาย]

เข้าศึกษาในภาคการศึกษา [ต้น] ปีการศึกษา [2545]

ระดับ [บัณฑิตศึกษา มหาวิทยาลัย]

หลักสูตร [วิศวกรรมศาสตรมหาบัณฑิต]

สาขาวิชา [วิศวกรรมศาสตรสาขา]

วิชาเอก _____

วิชาโท _____

รูปแบบหลักสูตร [แผน ก. แบบ ก (1)]

ประเภททางเรียนการสอน [ภาคปกติ]

วันที่กปรประวัติการระทำคิดทางวินัย

ประวัติการระทำคิดวินัยนิสิต คะแนนความประพฤติในปัจจุบัน 90 คะแนน

ฐานความผิด	ความเห็นของคณะกรรมการ	คะแนนความประพฤติที่ถูกหัก	วันที่กปรความผิด
แต่งกายผิดระเบียบ	พิจารณาตัดคะแนนความประพฤติ 10 คะแนน และ พ...	10	23/9/2547

ประวัติการถูกสั่งพักการศึกษา

ฐานความผิด	ความเห็นของคณะกรรมการ	ภาคการศึกษาที่เริ่ม	ปีการศึกษาที่เริ่ม	ภาคการศึกษา
แต่งกายผิดระเบียบ	พิจารณาตัดคะแนนความประพฤติ 10 คะแนน และ พ...	2	2547	2

รูปที่ 5.18 หน้าจอแสดงข้อมูลวินัยนิสิตรายบุคคล

เมื่อมีกรณีของการที่นิสิตกระทำผิดวินัยซึ่งมีการรายงานมายังฝ่ายกิจการนิสิตและได้รับการพิจารณาลงโทษทางวินัยแล้ว เจ้าหน้าที่ฝ่ายกิจการนิสิตจะเป็นผู้ป้อนข้อมูลในส่วนนี้เข้าระบบสนับสนุนการบริหารนิสิตเพื่อเก็บบันทึกไว้เป็นประวัติของนิสิต

การบันทึกประวัติการกระทำผิดทางวินัยนั้นเริ่มต้นด้วยการค้นหานิสิตคนที่ต้องการบันทึกประวัติก่อน ซึ่งทำได้ 2 วิธี คือ โดยค้นหาจากรหัสนิสิต หรือ ชื่อ-สกุลนิสิต กับ โดยค้นหาจากรายชื่อนิสิตแล้วดับเบิลคลิกชื่อนิสิตที่ต้องการจากตารางแสดงรายชื่อ เมื่อค้นหานิสิตได้แล้วในหน้าจอดังรูปที่ 5.18 ให้คลิกที่ปุ่ม "บันทึกประวัติการกระทำผิดทางวินัย" แล้วจะมีหน้าจอปรากฏขึ้นดังรูปที่ 5.19 ให้ผู้ใช้ป้อนข้อมูลต่าง ๆ แล้วกดบันทึกเพื่อยืนยันการแก้ไขประวัติด้านวินัยนิสิตนี้

รูปที่ 5.19 การป้อนข้อมูลประวัติการกระทำผิดวินัยและการลงโทษ

5.2.3 ภาควิชา

ข้อมูลที่เจ้าหน้าที่ของหน่วยงานระดับภาควิชาจะต้องนำเข้าสู่ระบบสนับสนุนการบริหารนิสิตนั้นมีอยู่ด้วยกัน 2 ส่วน ได้แก่ ข้อมูลโครงการนิสิตชั้นปีที่ 4 และ ข้อมูลวิทยานิพนธ์บัณฑิตศึกษา

5.2.3.1 ข้อมูลโครงการนิสิตชั้นปีที่ 4

ข้อมูลส่วนนี้เป็นข้อมูลที่ใช้ในระดับภาควิชา เพราะเป็นข้อมูลที่บ่งบอกถึงภาระงานด้านหนึ่งของอาจารย์ในภาควิชา และเป็นฐานข้อมูลด้านผลงานทางวิชาการสำหรับภาควิชาเองด้วย การป้อนข้อมูลส่วนนี้ทำได้โดยเข้าไปที่ส่วนของ "โครงการนิสิตชั้นปีที่ 4"

หน้าหลักสำหรับภาควิชา

ชื่อหน่วยงาน | ภาควิชาวิศวกรรมอุตสาหกรรม

รายชื่อและข้อมูลนิสิต

รายงานผลการศึกษา

รายงานความคืบหน้าทางการศึกษาของนิสิต

ข้อมูลวิทยานิพนธ์

โครงการนิสิตชั้นปีที่ 4

วิทยานิพนธ์บัณฑิตศึกษา

สถิติการผลิตบัณฑิตรายภาคการศึกษา

สถิติการผลิตบัณฑิตจำแนกตามรุ่นที่รับเข้า

ข้อมูลนิสิตเก่า

รูปที่ 5.20 การเข้าสู่หน้าจอสำหรับป้อนข้อมูลโครงการนิสิตชั้นปีที่ 4

โครงการนิสิตชั้นปีที่ 4

ภาคการศึกษา | ปลาย

ปีการศึกษา | 2547

แสดงรายการ

ส่งออก

จำนวนโครงการทั้งหมด | 4 โครงการ

โครงการที่มีการตีพิมพ์ | 0 โครงการ

โครงการที่ได้รับรางวัล | 0 โครงการ

หัวข้อโครงการ (ไทย)	หัวข้อโครงการ (อังกฤษ)	จำนวน
การบูรณาการความรู้ทางวิศวกรรมศาสตร์ แนวคิดและกระบวนทัศน์	Integration of Industrial Engineering Knowledge: Concepts and I	1
การพัฒนาอัลกอริธึมระบบสำหรับอุตสาหกรรมสิ่งทอ	Development of Key Performance Indicators for Textile Indu...	1
การลดความสูญเสียในกระบวนการประกอบพัดลมไฟฟ้า	Waste Reduction in Electric Fan Assembly Process	1
แนวทางการใช้สถิติในการควบคุมคุณภาพในโรงหล่อ	Statistical Quality Control Approach for Foundry Shop	1

หัวข้อภาษาไทย | การบูรณาการความรู้ทางวิศวกรรมศาสตร์: แนวคิดและกระบวนทัศน์

หัวข้อภาษาอังกฤษ | Integration of Industrial Engineering Knowledge: Concepts and I

สาขาที่ปรึกษา | ศ.ดร. พงษ์ธร ฉัตรชัย

สาขาที่ปรึกษาร่วม | ศ.ดร. ฉัตรชัย นวเจริญกิจ

กรรมการสอบ

นิสิตผู้ทำโครงการ

รหัสนิสิต	ชื่อ	สกุล	พยางค์
4130399621	ธีรวิทย์	โกศล	วิศวกรรมศาสตรบัณฑิต

หมายเลข | 000... นำเสนอ

การตีพิมพ์ผลงาน

รางวัลที่ได้รับ

รหัสนิสิต | | |

รูปที่ 5.21 การป้อนข้อมูลโครงการนิสิตชั้นปีที่ 4

การป้อนข้อมูลโครงการนิสิตชั้นปีที่ 4 จะกระทำผ่านหน้าจอการทำงานดังรูปที่ 5.21 โดยผู้ใช้จะต้องเลือกระบบการศึกษาและปีการศึกษาก่อนแล้วจึงป้อนชื่อโครงการ อาจารย์ที่ปรึกษา อาจารย์ที่ปรึกษาร่วม (ถ้ามี) กรรมการสอบ รายชื่อนิสิตผู้ทำโครงการ และรายละเอียดอื่น ๆ เช่น หมายเหตุ การตีพิมพ์ผลงาน และรางวัลที่ได้รับ

5.2.3.2 ข้อมูลวิทยานิพนธ์บัณฑิตศึกษา

ข้อมูลส่วนนี้จะบ่งบอกถึงภาระงานด้านหนึ่งของอาจารย์ในภาควิชา รวมทั้งจะช่วยให้การติดตามสถานะของการทำวิทยานิพนธ์ของนิสิตระดับบัณฑิตศึกษาทั้งหมด และเป็นฐานข้อมูลด้านผลงานทางวิชาการสำหรับภาควิชาเองด้วย

การเข้าถึงหน้าจอการทำงานเพื่อป้อนข้อมูลวิทยานิพนธ์ระดับบัณฑิตศึกษาทำได้โดยคลิกที่ปุ่ม "วิทยานิพนธ์บัณฑิตศึกษา" บนหน้าจอการทำงานหลัก ดังรูปที่ 5.22

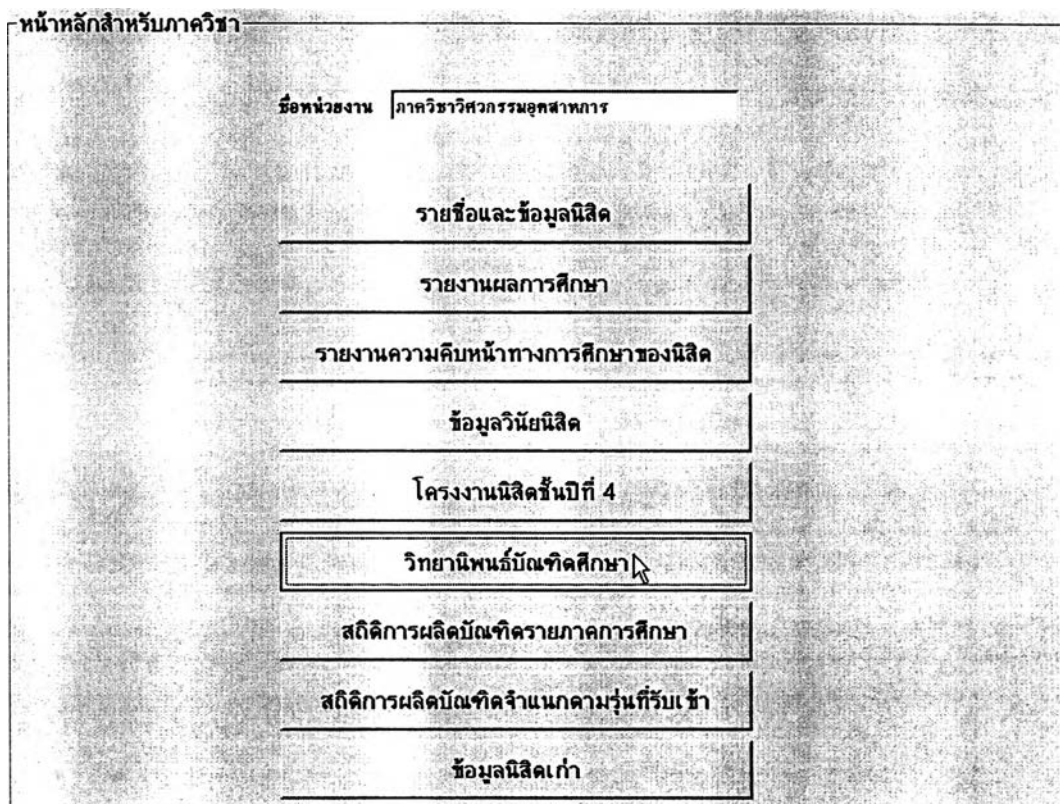

รูปที่ 5.22 การเข้าสู่หน้าจอสำหรับป้อนข้อมูลวิทยานิพนธ์บัณฑิตศึกษา

เมื่อเข้าไปแล้วจะปรากฏหน้าจอการทำงานสำหรับวิทยานิพนธ์บัณฑิตศึกษาซึ่งประกอบด้วยทั้งส่วนการนำเข้าและแสดงผลข้อมูล โดยที่จะแยกออกเป็นวิทยานิพนธ์ระดับปริญญาโท กับ วิทยานิพนธ์ระดับปริญญาเอก

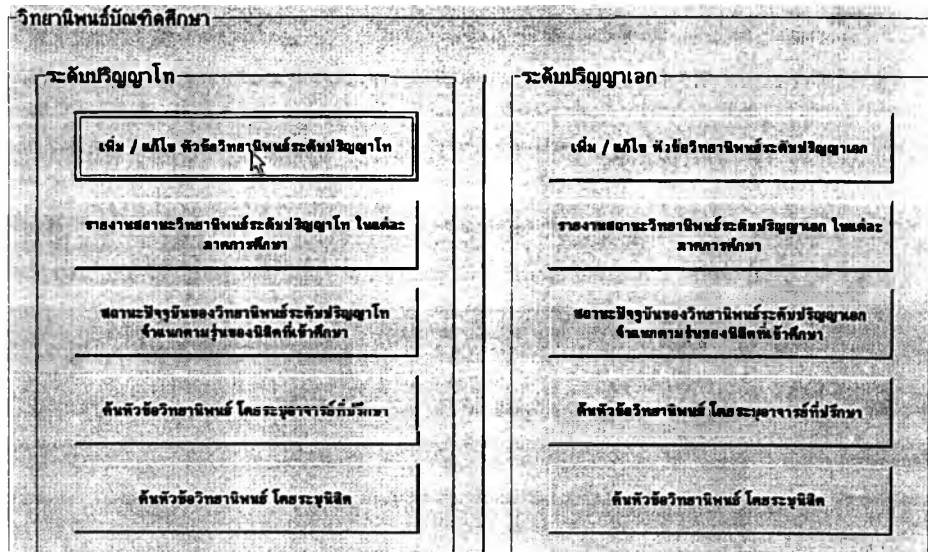

รูปที่ 5.23 หน้าจอการทำงานหลักสำหรับวิทยานิพนธ์บัณฑิตศึกษา

หากต้องการป้อน/แก้ไขข้อมูลวิทยานิพนธ์ระดับปริญญาโท ให้คลิกที่ปุ่ม "เพิ่ม / แก้ไข หัวข้อวิทยานิพนธ์ระดับปริญญาโท" ดังรูปที่ 5.23 แต่ถ้าต้องการป้อน/แก้ไขข้อมูลวิทยานิพนธ์ระดับปริญญาเอกก็ให้คลิกที่ปุ่ม เพิ่ม / แก้ไขของระดับปริญญาเอก

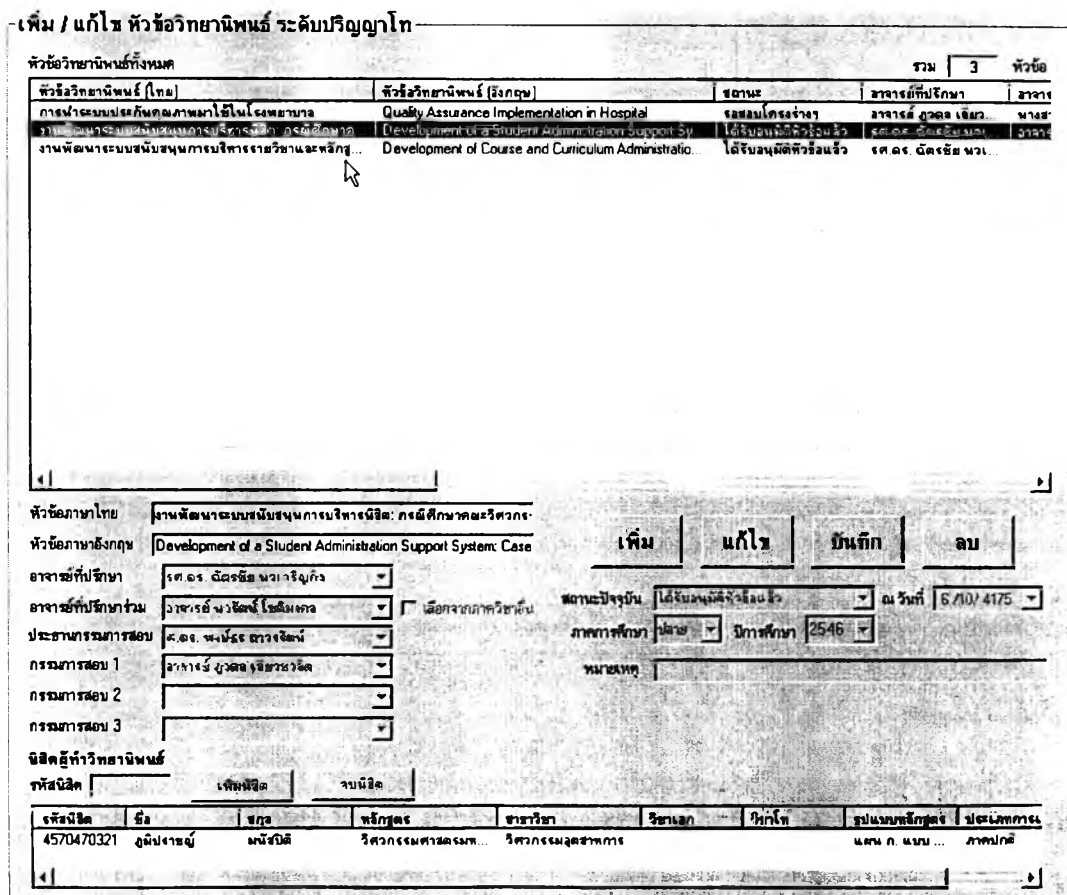

รูปที่ 5.24 หน้าจอการเพิ่ม / แก้ไข หัวข้อวิทยานิพนธ์

หน้าจอกำหนดงานในส่วนนี้จะไม่แตกต่างกันระหว่างหัวข้อวิทยานิพนธ์ระดับปริญญาโท และ ระดับปริญญาเอก ข้อมูลที่ผู้ใช้ต้องกรอกได้แก่ ชื่อหัวข้อวิทยานิพนธ์ (ไทย-อังกฤษ) อาจารย์ที่ปรึกษา อาจารย์ที่ปรึกษาร่วม (ถ้ามี) ประธานกรรมการสอบ กรรมการสอบ ชื่อนิสิตผู้ทำวิทยานิพนธ์ สถานะปัจจุบันของวิทยานิพนธ์ และข้อมูลอื่น ๆ เช่น หมายเหตุ การตีพิมพ์ผลงาน การได้รับรางวัลทางวิชาการ

เมื่อนิสิตสอบโครงร่างหัวข้อวิทยานิพนธ์ผ่านแล้วหากมีการแก้ไขปรับเปลี่ยนข้อมูลในส่วนใด เจ้าหน้าที่ก็จะต้องเข้ามาแก้ไขข้อมูลในระบบสนับสนุนให้เป็นปัจจุบันด้วย รวมทั้งเปลี่ยนสถานะของวิทยานิพนธ์จาก "ยังไม่ได้เสนอโครงร่างวิทยานิพนธ์" เป็น "ผ่านการเสนอโครงร่างวิทยานิพนธ์แล้ว" หรือเมื่อสอบวิทยานิพนธ์ผ่านแล้วก็เปลี่ยนสถานะเป็น "ผ่านการสอบวิทยานิพนธ์" แล้วนั่นเอง

5.2.4 นิสิต

ข้อมูลที่นิสิตจะต้องเป็นผู้ป้อนเข้าสู่ระบบสนับสนุนการบริหารนิสิตนั้น ได้แก่ ประวัติส่วนตัวของนิสิตเอง ซึ่งเดิมเคยกรอกในแบบฟอร์มที่เก็บอยู่ในแฟ้มประวัตินิสิต แต่นิสิตจะสามารถป้อนข้อมูลส่วนนี้เข้าสู่ระบบสนับสนุนการบริหารนิสิตได้โดยตรงตั้งแต่เริ่มเข้าศึกษาและมีสถานภาพเป็นนิสิต โดยไม่จำเป็นต้องกรอกแบบฟอร์มเช่นเดิมอีก

การเข้าสู่หน้าจอกำหนดป้อนข้อมูลประวัติส่วนตัวทำได้ดังรูป

หน้าหลักสำหรับนิสิต

รหัสนิสิต	[4570470321]	ชื่อ	[อุทัยประจักษ์]	นามสกุล	[มนัสบดี]	เพศ	[ชาย]
เข้าศึกษาในภาคการศึกษา	[ต้น]	ปีการศึกษา	[2545]				
ระดับ	[บัณฑิตศึกษา มหาวิทยาลัย]						
หลักสูตร	[วิศวกรรมศาสตรมหาบัณฑิต]						
สาขาวิชา	[วิศวกรรมอุตสาหการ]						
วิชาเอก							
วิชาโท							
รูปแบบหลักสูตร	[แผน ก แบบ ก (1)]						
ประเภททางวิชาการสอน	[ภาคปกติ]						

ประวัติส่วนตัว	ข้อมูลการลงทะเบียน
ข้อมูลอาจารย์ที่ปรึกษา	ข้อมูลผลการศึกษา
ข้อมูลวินยนิสิต	ความคืบหน้าทางการศึกษา
	หัวข้อวิทยานิพนธ์

รูปที่ 5.25 การเข้าสู่หน้าจอกำหนดงานสำหรับป้อนข้อมูลประวัติส่วนตัวของนิสิต

เมื่อคลิกที่ "ประวัติส่วนตัว" จากหน้าจอกำหนดงานหลักของนิสิตแล้ว หน้าจอข้อมูลประวัติส่วนตัวนิสิตจะปรากฏขึ้นดังรูป

ประวัติส่วนตัวนิสิตระดับบัณฑิตศึกษา

รหัสนิสิต 4570470321 ชื่อ ภูมิพรานนท์ นามสกุล มณีสิทธิ์

ประวัติทั่วไป
ที่อยู่ปัจจุบันของนิสิต
ประวัติการศึกษา
ประวัติด้านสุขภาพ

รูปที่ 5.26 หน้าจอประวัติส่วนตัวนิสิตระดับปริญญาบัณฑิต

ประวัติส่วนตัวนิสิตสำหรับระดับปริญญาบัณฑิตจะแบ่งออกเป็น 5 หมวดย่อย ได้แก่

- ประวัติทั่วไป
- ที่อยู่ปัจจุบันของนิสิต
- ประวัติการศึกษา
- ความสามารถพิเศษ / กิจกรรมนอกหลักสูตร
- ประวัติด้านสุขภาพ

ประวัติส่วนตัวนิสิตระดับบัณฑิตศึกษา

รหัสนิสิต | 4570470321

ชื่อ | ภูมิพรานนท์

นามสกุล | มณีสวัสดิ์

ประวัติทั่วไป
ที่อยู่ปัจจุบันของนิสิต
ประวัติการศึกษา
ประวัติด้านสุขภาพ

รูปที่ 5.27 หน้าจอประวัติส่วนตัวนิสิตระดับบัณฑิตศึกษา

ประวัติส่วนตัวนิสิตสำหรับระดับบัณฑิตศึกษาจะแบ่งออกเป็น 4 หมวดย่อย ได้แก่

- ประวัติทั่วไป
- ที่อยู่ปัจจุบันของนิสิต
- ประวัติการศึกษา
- ประวัติด้านสุขภาพ

ความแตกต่างระหว่างหน้าจอประวัติส่วนตัวนิสิตระดับปริญญาบัณฑิตกับระดับบัณฑิตศึกษานอกจากจะมีในส่วนของหมวดย่อยเกี่ยวกับ "ความสามารถพิเศษ / กิจกรรมนอกหลักสูตร" แล้ว ยังมีในส่วนของหน้าจอ "ที่อยู่ปัจจุบัน" ซึ่งนิสิตระดับปริญญาบัณฑิตจะต้องระบุชื่อผู้ปกครองในปัจจุบันของตนเองด้วย แต่นิสิตระดับบัณฑิตศึกษาจะไม่ต้องระบุข้อมูลดังกล่าวนี้

อนึ่ง นิสิตจะสามารถเข้าไปกรอกข้อมูลในหมวดย่อยต่าง ๆ เหล่านี้ได้โดยคลิกที่ปุ่มที่เชื่อมต่อไปยังแต่ละหมวดย่อย และหน้าจอต่าง ๆ ที่ปรากฏจะเป็นดังรูปต่อไปนี้

ประวัติทั่วไป

แก้ไขครั้งสุดท้ายเมื่อ 19/5/2005

รหัสนิสิต 4570470321
 ชื่อ ภูมิปรามญ
 นามสกุล มนัสปิติ

แก้ไข บันทึก

เกี่ยวกับนิสิต

สัญชาติ ไทย
 เชื้อชาติ ไทย
 ศาสนา พุทธ
 หมู่โลหิต B
 วัน/เดือน/ปีเกิด 7 / 8 / 1980

ปัจจุบัน บิดา-มารดา มีบุตรรวมทั้งสิ้น ๒ คน
 ชาย ๒ คน
 หญิง ๐ คน
 นิสิตเป็นบุตรคนที่ ๑
 พี่น้องของนิสิตปัจจุบันทำงานแล้ว ๒ คน

มีพี่น้องที่กำลังศึกษาหรือจบจากคณะวิศวกรรมศาสตร์ จุฬาลงกรณ์มหาวิทยาลัย ๐ คน

บิดา
 บิดา ชื่อ ภูมิ นามสกุล มนัสปิติ
 อาชีพ วิศวกร
 รายได้ต่อเดือน ๗๖๐ บาท
 ที่ทำงาน บริษัท อีซีเอส จำกัด
 ตำแหน่ง วิศวกร
 โทรศัพท์ที่ทำงาน ๐-๒๕๖๖๖๖๖
 โทรศัพท์มือถือ ๐๙๑-๒๕๖๖๖๖
 สถานะปัจจุบัน ผิดจากข้อมูลในระบบ

มารดา
 มารดา ชื่อ ภูมิ นามสกุล มนัสปิติ
 อาชีพ วิศวกร
 รายได้ต่อเดือน ๗๖๐ บาท
 ที่ทำงาน บริษัท อีซีเอส จำกัด
 ตำแหน่ง วิศวกร
 โทรศัพท์ที่ทำงาน ๐-๒๕๖๖๖๖๖
 โทรศัพท์มือถือ ๐๙๑-๒๕๖๖๖๖
 สถานะปัจจุบัน ผิดจากข้อมูลในระบบ

รูปที่ 5.28 หน้าจอสำหรับกรอกประวัติทั่วไปของนิสิต

ประวัติส่วนตัวนิสิต

ที่อยู่ปัจจุบันของนิสิต

แก้ไขครั้งสุดท้ายเมื่อ ๒๒/๕/๒๕๔๘

รหัสนิสิต 4130399621
 ชื่อ Phumpjai
 นามสกุล Manaspiti

แก้ไข บันทึก

ที่อยู่

ที่อยู่
 จังหวัด
 รหัสไปรษณีย์
 โทรศัพท์
 โทรศัพท์มือถือ
 E-mail Address

ผู้ปกครองในขณะศึกษาอยู่ที่คณะวิศวกรรมศาสตร์ จุฬาลงกรณ์มหาวิทยาลัย

ผู้ปกครอง บุคคลอื่น
 บิดา-มารดา
 บุคคลอื่น

ชื่อ บุคคลอื่น นามสกุล
 ปัจจุบัน

อาชีพ
 ตำแหน่ง
 ที่ทำงาน
 รายได้ต่อเดือน บาท
 โทรศัพท์ที่ทำงาน
 โทรศัพท์มือถือ

รูปที่ 5.29 หน้าจอสำหรับกรอกที่อยู่ปัจจุบันของนิสิตระดับปริญญาบัณฑิต

ประวัติส่วนตัว

ที่อยู่ปัจจุบันของนิติ

แก้ไขล่าสุดเมื่อ 3/5/2005

รหัสนิติ 4570470321

ชื่อ ภูมิปราณี

นามสกุล มนัสปิติ

ที่อยู่ 30 ซอยสายสัมพันธ์ ถนนสายสัมพันธ์ แขวงจตุจักร เขตจตุจักร

จังหวัด กรุงเทพมหานคร

รหัสไปรษณีย์ 10600

โทรศัพท์ 0-2466-3884

โทรศัพท์มือถือ 0-91 35-7785

E-mail Address phanipr@vivaloo.com

แก้ไข ยืนยัน

รูปที่ 5.30 หน้าจอสำหรับกรอกที่อยู่ปัจจุบันของนิติระดับบัณฑิตศึกษา

ประวัติการศึกษา

รหัสนิติ 4570470321 ชื่อ ภูมิปราณี นามสกุล มนัสปิติ แก้ไขล่าสุดเมื่อ 19/5/2005

ประวัติการศึกษา

จบมัธยมศึกษาตอนต้นจากโรงเรียน สอนวิทย์-คณิต

จบมัธยมศึกษาตอนปลายจากโรงเรียน สอนวิทย์-คณิต ในการศึกษา รัฐบาล

แผนการเรียน วิทยาศาสตร์-คณิตศาสตร์

ภาคเฉลี่ย

สำเร็จการศึกษาระดับปริญญาตรีจาก สอนวิทย์-คณิต ในการศึกษา รัฐบาล

สาขาวิชา วิทยาศาสตร์

ภาคเฉลี่ย

สำเร็จการศึกษาระดับปริญญาโทจาก สอนวิทย์-คณิต ในการศึกษา รัฐบาล

สาขาวิชา วิทยาศาสตร์

ภาคเฉลี่ย

หมายเหตุ:

ประวัติดีเด่นด้านวิชาการ

เข้าโครงการโอลิมปิกวิชาการของสถาบันส่งเสริมการสอนวิทยาศาสตร์และเทคโนโลยี (สสวท.) สาขา วิทยาศาสตร์

ได้รับรางวัลในการประกวดโครงงาน

ได้รับรางวัลในการสอนแข่งขันทางวิชาการ

ได้รับรางวัลในการตอบปัญหาทางวิชาการ

แก้ไข ยืนยัน

รูปที่ 5.31 หน้าจอสำหรับกรอกประวัติการศึกษาของนิติ

ประวัติด้านสุขภาพ

รหัสประวัติ | 4570470321 | ชื่อ | ภูมิพรานนท์ | นามสกุล | มนัสปิติ | แก้ไขครั้งสุดท้ายเมื่อ | 6/5/2005

หมายเหตุ: ทากนิสิตไม่มีโรคประจำตัว กรุณาเว้นว่างไว้ไม่ต้องกรอกข้อความใด

โรคประจำตัว | _____

ชื่อห้าม / ชื่อปฏิบัติที่แพทย์แนะนำ | _____

โรงพยาบาลที่ติดต่อประจำ | _____

ชื่อแพทย์ประจำ | _____ หมายเลขโทรศัพท์ติดต่อกรณีฉุกเฉิน | _____

แก้ไข | บันทึก

รูปที่ 5.32 หน้าจอสำหรับกรอกประวัติด้านสุขภาพของนิสิต

ทั้งนี้การกรอกและการแก้ไขข้อมูลในหน้าจอเหล่านี้จะทำได้โดยคลิกปุ่มแก้ไข แล้วพิมพ์ข้อมูลลงไป จากนั้นกดปุ่มบันทึก ระบบจะบันทึกข้อมูลทั้งหมดที่นิตกรอกลงในฐานข้อมูลระบบสนับสนุนการบริหารนิสิต พร้อมทั้งบันทึกวันที่มีการแก้ไขปรับปรุงข้อมูลนี้ด้งแสดงในส่วนบนด้านขวาของทุก ๆ หน้าจอด้วย

5.3 ส่วนสนับสนุนการดำเนินการ

หัวข้อนี้จะกล่าวถึงส่วนสนับสนุนการดำเนินการด้านการบริหารนิสิตของระบบสนับสนุน ซึ่งจะตอบสนองกลุ่มผู้ใช้ทั้งหมด 3 กลุ่ม อันได้แก่ เจ้าหน้าที่หน่วยทะเบียนฯ ฝ่ายวิชาการคณะ ผู้ประสานงานหลักสูตรของภาควิชา และ ผู้ประสานงานอาจารย์ที่ปรึกษาของภาควิชา

5.3.1 หน่วยทะเบียนฯ ฝ่ายวิชาการคณะ

ส่วนสนับสนุนการดำเนินการสำหรับหน่วยทะเบียนฯ ฝ่ายวิชาการคณะ จะครอบคลุมกลุ่มกิจกรรม ดังต่อไปนี้

1. ระบบอาจารย์ที่ปรึกษานิสิตชั้นปีที่ 1
2. การตรวจสอบเงื่อนไขการลงทะเบียนเรียนของนิสิต
3. การย้ายหลักสูตร / สาขาวิชา

4. การจัดนิสิตเข้าหลักสูตร / สาขาวิชา
5. การตรวจสอบและอนุมัติสำเร็จการศึกษา
6. การคัดชื่อนิสิตที่พ้นสภาพออกจากฐานข้อมูลนิสิต

หน้าจอการทำงานในส่วนสนับสนุนการดำเนินการของหน่วยทะเบียนฯ ฝ่ายวิชาการคณะจะมีลักษณะดังรูปที่ 5.33

ส่วนสนับสนุนการดำเนินการ	
	ระบบอาจารย์ที่ปรึกษานิสิตปี 1
	ตรวจสอบการลงทะเบียนเรียนของนิสิต
	การย้ายสาขาวิชา / หลักสูตร
	การจัดนิสิตเข้าหลักสูตร / สาขาวิชา
	ระบบตรวจสอบและอนุมัติสำเร็จการศึกษา
	คัดชื่อนิสิตที่พ้นสภาพออกจากฐานข้อมูลนิสิต

รูปที่ 5.33 การเข้าสู่ส่วนสนับสนุนการดำเนินการของฝ่ายวิชาการ

5.3.1.1 ระบบอาจารย์ที่ปรึกษานิสิตชั้นปีที่ 1

หลังจากที่ได้นำเข้ารายชื่อนิสิตใหม่ชั้นปีที่ 1 ระดับปริญญาบัณฑิตเสร็จเรียบร้อยแล้วก็ต้องมีการจัดสรรอาจารย์ที่ปรึกษาให้กับนิสิต ซึ่งทางฝ่ายวิชาการจะต้องดำเนินการจัดการรายชื่ออาจารย์ที่ปรึกษาที่จะเป็นผู้ดูแลนิสิตใหม่เหล่านี้ก่อน โดยการแจ้งจำนวนอาจารย์ที่ปรึกษาที่ต้องการจากแต่ละภาควิชาผ่านส่วนของการบริหารระบบอาจารย์ที่ปรึกษาของระบบสนับสนุนนี้ และเมื่อแต่ละภาควิชาส่งรายชื่ออาจารย์ที่ปรึกษาเข้ามาในระบบแล้วเจ้าหน้าที่ก็จะสามารถดำเนินการจัดสรรอาจารย์ที่ปรึกษาได้ทันที

การจัดสรรอาจารย์ที่ปรึกษานิสิตปี 1

รายชื่ออาจารย์ที่ปรึกษาจากภาควิชา จัดสรรอาจารย์ที่ปรึกษานิสิตชั้นปีที่ 1 ผลการจัดสรรอาจารย์ที่ปรึกษา

ภาคการศึกษา [สิ้น] ปีการศึกษา [2548]

จำนวนอาจารย์ที่ปรึกษาที่ต้องการจากแต่ละภาควิชา

จำนวนอาจารย์ทั้งหมด จำนวนที่ต้องการ ส่งรายชื่อแล้ว แสดงรายชื่อจากภาควิชา [ป 2101 ภาควิชาวิศวกรรมโยธา]

รหัส	จำนวน	จำนวนที่ต้องการ	ส่งรายชื่อแล้ว
2101 วิศวกรรมโยธา	1	0	0
2102 วิศวกรรมไฟฟ้า	1	0	0
2103 วิศวกรรมเครื่องกล	1	0	0
2104 วิศวกรรมอุตสาหการ	4	1	1
2105 วิศวกรรมเคมี	1	0	0
2106 วิศวกรรมเหมืองแร่และปิโตรเลียม	1	0	0
2107 วิศวกรรมสิ่งแวดล้อม	1	0	0
2108 วิศวกรรมสำรวจ	1	0	0
2109 วิศวกรรมโลหการ	1	0	0
2110 วิศวกรรมคอมพิวเตอร์	2	0	0

จำนวนอาจารย์ที่ปรึกษาที่ต้องการทั้งหมด 1 ท่าน

จำนวนรายชื่อที่ได้รับจากภาควิชาแล้ว 1 ท่าน

จำนวนอาจารย์ที่ปรึกษาที่ยังขาด 0 ท่าน

ยืนยันจำนวนและแจ้งความต้องการไปยังภาควิชา

พิมพ์รายการจำนวนอาจารย์ที่ปรึกษาที่แจ้งความต้องการไว้

Refresh

ค้นหา... ชื่อ ชกุล ภาควิชา หมายเลข

รูปที่ 5.34 หน้าจอการแจ้งขอจำนวนอาจารย์ที่ปรึกษาจากแต่ละภาควิชา

รูปที่ 5.34 แสดงให้เห็นหน้าจอการดำเนินการแจ้งขอจำนวนอาจารย์ที่ปรึกษาจากแต่ละภาควิชา แถวของกรอบสี่เหลี่ยมทางด้านซ้ายมือจะบอกจำนวนอาจารย์ทั้งหมดในแต่ละภาควิชา เจ้าหน้าที่จะใส่จำนวนอาจารย์ที่ปรึกษาที่ต้องการจากแต่ละภาควิชาในบริเวณช่องว่างตรงกลางที่ล้อมกรอบสีแดงในรูป แล้วกดปุ่ม "ยืนยันจำนวนและแจ้งความต้องการไปยังภาควิชา"

เมื่อทางผู้ประสานงานอาจารย์ที่ปรึกษาของแต่ละภาควิชาส่งรายชื่ออาจารย์ที่ปรึกษาเข้าระบบมาแล้ว จำนวนจะปรากฏในกรอบสี่เหลี่ยมทางด้านขวาสุด และรายชื่ออาจารย์ที่ปรึกษาก็จะปรากฏในตารางทางขวามือ ซึ่งเจ้าหน้าที่สามารถเลือกแสดงเฉพาะภาควิชาก็ได้หรือจะแสดงรายชื่อทั้งหมดก็ได้ และเมื่อได้รับรายชื่ออาจารย์ที่ปรึกษาครบตามจำนวนที่ขอไปแล้วก็จะสามารถดำเนินการจัดสรรอาจารย์ที่ปรึกษาให้นิสิตได้ในหน้าถัดไปซึ่งเป็นส่วนของการ "จัดสรรอาจารย์ที่ปรึกษานิสิตชั้นปีที่ 1"

การจัดการอาจารย์ที่ปรึกษานิสิตปี 1

รายชื่ออาจารย์ที่ปรึกษาจากภาควิชา	จัดการอาจารย์ที่ปรึกษานิสิตปี 1	ผลการจัดการอาจารย์ที่ปรึกษา
ภาควิชา [เลือก] ปีการศึกษา [2548]		
นิสิตใหม่ที่ยังไม่มีอาจารย์ที่ปรึกษาทั้งหมด 0 คน <table border="1"><tr><th>รหัสนิสิต</th><th>ชื่อ</th><th>สกุล</th><th>สาขาวิชา</th></tr><tr><td colspan="4" style="text-align: center; border: 1px dashed black;">รายชื่อ นิสิต ใหม่</td></tr></table>	->	รายชื่อนิสิตที่ต้องการจัดการอาจารย์ที่ปรึกษา 0 คน <table border="1"><tr><th>รหัสนิสิต</th><th>ชื่อ</th><th>สกุล</th><th>สาขาวิชา</th></tr><tr><td colspan="4" style="text-align: center; border: 1px dashed black;">รายชื่อ นิสิต ที่จะ จัดสรร</td></tr></table>
<-	->	
อาจารย์ที่ปรึกษาทั้งหมดที่ยังไม่ได้รับการจัดสรร 0 ท่าน <table border="1"><tr><th>ตำแหน่ง</th><th>ชื่อ</th><th>สกุล</th><th>ภาควิชา</th></tr><tr><td colspan="4" style="text-align: center; border: 1px dashed black;">รายชื่อ อาจารย์ ที่ ปรึกษา</td></tr></table>	->	รายชื่ออาจารย์ที่ปรึกษาที่จะมอบหมายให้ดูแลนิสิต 0 ท่าน <table border="1"><tr><th>ตำแหน่ง</th><th>ชื่อ</th><th>สกุล</th><th>ภาควิชา</th></tr><tr><td colspan="4" style="text-align: center; border: 1px dashed black;">รายชื่อ อาจารย์ ที่ ปรึกษา ที่จะ จัดสรร</td></tr></table>
<-	->	
อัตราส่วนการจัดสรรขณะนี้ คือ นิสิต [] คน / อาจารย์ 1 ท่าน <table border="1"><tr><td colspan="2" style="text-align: center;">ดำเนินการเฉลี่ยจัดสรรรายชื่ออาจารย์ที่ปรึกษาให้</td></tr><tr><td colspan="2" style="text-align: center;">นิสิตตามรายชื่อที่ได้เลือกไว้</td></tr></table>		

รูปที่ 5.35 หน้าจอสำหรับดำเนินการจัดการสรรอาจารย์ที่ปรึกษานิสิตชั้นปีที่ 1

รายชื่อนิสิตใหม่จะปรากฏในตารางด้านซ้ายบน ส่วนรายชื่ออาจารย์ที่ปรึกษาที่ได้รับจากภาควิชาทั้งหมดจะปรากฏในตารางด้านซ้ายล่าง การดำเนินการจัดสรรทำได้โดยอิสระ คือ เจ้าหน้าที่สามารถเลือกนิสิตทั้งหมด (คลิกที่นิสิตคนแรก กดปุ่ม Shift ค้างไว้แล้วคลิกที่นิสิตคนสุดท้าย) แล้วกดปุ่ม "->" เพื่อคัดเอารายชื่อไปในช่องเตรียมจัดสรรทางขวา และทำเช่นเดียวกันกับรายชื่ออาจารย์ที่ปรึกษา จากนั้นกดปุ่ม "ดำเนินการเฉลี่ยจัดสรรอาจารย์ที่ปรึกษาให้กับนิสิตตามรายชื่อที่ได้เลือกไว้" แล้วระบบสนับสนุนจะคำนวณหาอัตราส่วนจำนวนนิสิตต่ออาจารย์ที่ปรึกษาที่เหมาะสมที่สุด คือ เฉลี่ยจัดสรรให้อาจารย์ทุกท่านมีนิสิตให้ดูแลดูแลเท่า ๆ กัน โดยจะมีการแสดงอัตราส่วนนิสิตต่ออาจารย์ที่ปรึกษาไว้ในกรอบด้านล่างขวา

หากต้องการเน้นจัดนิสิตเฉพาะคนให้อาจารย์ที่ปรึกษาคนใดคนหนึ่งดูแลก็ทำได้เช่นกัน โดยเลือกจัดสรรเฉพาะนิสิตและอาจารย์ที่ปรึกษาคนที่ต้องการก่อน แล้วจึงดำเนินการเฉลี่ยจัดสรรอาจารย์ที่ปรึกษาให้กับนิสิตที่เหลือ และเมื่อเจ้าหน้าที่ได้ดำเนินการจัดสรรอาจารย์ที่ปรึกษาให้นิสิตเรียบร้อยแล้ว ผู้ประสานงานอาจารย์ที่ปรึกษาก็จะได้รับรายงานผลการจัดสรร อาจารย์ที่ปรึกษาจะสามารถเข้าถึงข้อมูลนิสิตในความดูแล และนิสิตก็สามารถเข้าถึงข้อมูลอาจารย์ที่ปรึกษาของตนเองได้ทันที

5.3.1.2 การตรวจสอบเงื่อนไขการลงทะเบียนของนิสิต

การเข้าสู่ระบบการตรวจสอบเงื่อนไขการลงทะเบียนเรียนของนิสิตทำได้โดยคลิกที่ปุ่ม "ตรวจสอบการลงทะเบียนของนิสิต" ในหน้าจอการทำงานหลักของระบบสนับสนุนการบริหารนิสิตสำหรับฝ่ายวิชาการ ดังรูปที่ 5.37

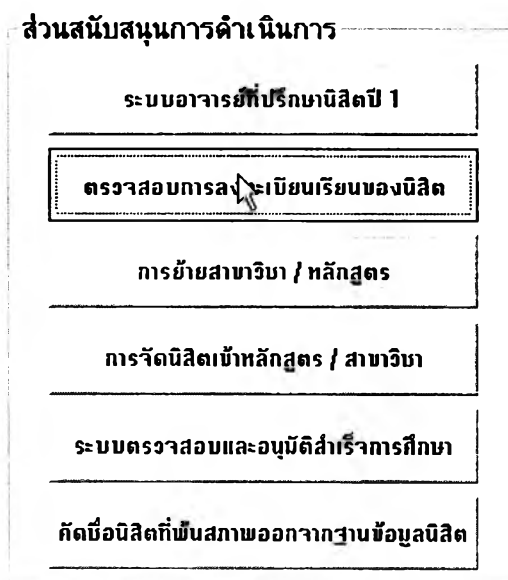

รูปที่ 5.36 การเข้าสู่ระบบตรวจสอบการลงทะเบียนเรียนของนิสิต

ฝ่ายวิชาการจะสามารถตรวจสอบเงื่อนไขการลงทะเบียนของนิสิตทั้งหมดในขณะใดเมื่อมีการนำเข้าผลการลงทะเบียนของนิสิตแล้ว โดยที่ระบบการตรวจสอบเงื่อนไขการลงทะเบียนเรียนจะประมวลผลและแสดงการตรวจสอบใน 2 ประเด็น ได้แก่

1.) การลงทะเบียนต่ำหรือเกินกว่าระเบียบข้อบังคับของหลักสูตรที่ตนเองศึกษาอยู่ นั่นคือ สำหรับภาคการศึกษาต้นและปลายในระดับปริญญาบัณฑิต นิสิตจะต้องลงทะเบียนไม่ต่ำกว่า 15 และไม่เกินกว่า 22 หน่วยกิต และในภาคฤดูร้อนนิสิตสามารถลงทะเบียนเรียนได้ไม่เกิน 8 หน่วยกิต สำหรับนิสิตระดับบัณฑิตระดับบัณฑิตศึกษาในภาคการศึกษาต้นและปลายจะต้องลงทะเบียนไม่ต่ำกว่า 9 หน่วยกิต และไม่เกินกว่า 15 หน่วยกิต และลงทะเบียนในภาคฤดูร้อนได้ไม่เกิน 8 หน่วยกิต

โดยปกติแล้วนิสิตจะไม่สามารถลงทะเบียนเรียนเกินกว่าระเบียบข้อบังคับนี้ได้เพราะระบบการลงทะเบียนของสำนักทะเบียนฯ จะบังคับไว้ หากแต่ถ้านิสิตมีความจำเป็นต้องลงทะเบียนต่ำหรือเกินกว่ากำหนดจะต้องทำเรื่องโดยกรอกแบบฟอร์มของสำนักทะเบียนฯ แล้วนำไปให้อาจารย์ที่ปรึกษาและหัวหน้าภาควิชาลงนามอนุมัติ แล้วส่งที่หน่วยทะเบียนฯ ฝ่ายวิชาการซึ่งจะเป็นผู้ประสานไปยังสำนักทะเบียนฯ เป็นกรณีไป

ระบบตรวจสอบผลการลงทะเบียนเรียนของนิสิตนี้ก็จะช่วยในการเก็บข้อมูลและแสดงสถิติให้ฝ่ายวิชาการทราบได้หากต้องการรายงานเกี่ยวกับผลการลงทะเบียนของนิสิตทั้งหมดได้ ทั้งนี้การทำงานในส่วนการตรวจสอบจำนวนหน่วยกิตของนิสิตจะอยู่บนหน้าจอ ดังรูปที่ 5.38

ตรวจสอบผลการลงทะเบียนของนิสิต

ภาคการศึกษา ปีการศึกษา

เลือกกลุ่มนิสิต

ระดับ

ชั้นปีที่

(นับจากปีที่เข้าศึกษาถึงปีการศึกษาที่เลือก)

หลักสูตร

สาขาวิชา

วิชาเอก

วิชาโท

รูปแบบหลักสูตร

ประเภทภาควิชาการสอน

รหัสนิสิต ชื่อ นามสกุล

หลักสูตร

สาขาวิชา

วิชาเอก

วิชาโท

รูปแบบหลักสูตร

ประเภทภาควิชาการสอน

ระบบตรวจสอบจำนวนหน่วยกิต

ระบบตรวจสอบการลงทะเบียนนิสิตเรียนไอซีวิชา

แสดงนิสิตทั้งหมด เฉพาะนิสิตที่ลงทะเบียนต่ำกว่าระเบียบฯ เฉพาะนิสิตที่ลงทะเบียนเกินกว่าระเบียบฯ

รหัสนิสิต	ชื่อ	ชกส	หน่วยกิตที่ลงทะเบียน	หน่วยกิตที่สอบ	หน่วยกิตที่ขาด
4570470321	อุทัยประจักษ์	จันทร์ดี	21	9	15

ผลการลงทะเบียนในภาคการศึกษา ปีการศึกษา รวม 21 หน่วยกิต

รหัสวิชา	ชื่อรายวิชา	หน่วยกิต	คะแนน	หมายเหตุ
2104201	IND ORG MGT	3	1	
2104203	ENG MANAGEMENT	3	1	
2104303	ENG ECDN	3	1	
2104811	THESIS	12	9	

รูปที่ 5.37 หน้าจอการตรวจสอบจำนวนหน่วยกิตของนิสิต

ผู้ใช้สามารถเลือกปีการศึกษาและภาคการศึกษาที่ต้องการตรวจสอบข้อมูลได้จากด้านบนซ้ายของหน้าจอ และเลือกกลุ่มนิสิตตามระดับ ชั้นปี และหลักสูตรได้จากกรอบด้านซ้ายมือ แล้วเลือกแสดงนิสิตทั้งหมดที่มีผลการลงทะเบียน หรือ เฉพาะนิสิตที่ลงทะเบียนต่ำกว่าระเบียบฯ หรือ เฉพาะนิสิตที่ลงทะเบียนเกินกว่าระเบียบฯ ในภาคการศึกษานั้นได้จากตัวเลือกด้านบนของตารางแสดงรายชื่อนิสิต เมื่อกดปุ่ม "แสดงรายการ" รายชื่อนิสิตจะปรากฏในตาราง และหากคลิกที่นิสิตคนใดในรายการนั้น ระเบียบนิสิตจะปรากฏที่ช่องด้านบนรวมทั้งจะมีผลการลงทะเบียนเรียนทั้งหมดของนิสิตปรากฏในตารางด้านล่างด้วย รายชื่อนิสิตที่ปรากฏในตารางนั้นผู้ใช้สามารถเลือกส่งออกเป็นไฟล์ .txt หรือ .csv เพื่อจัดรูปแบบและพิมพ์ออกมาด้วยโปรแกรม MS Excel ได้โดยกดปุ่ม "ส่งออกรายชื่อ"

2.) การตรวจสอบผลการลงทะเบียนที่ผิดเงื่อนไขรายวิชา ซึ่งเงื่อนไขดังกล่าวมีด้วยกันหลายประการ ดังนี้

- เงื่อนไขรายวิชาที่ต้องผ่านมาก่อน (Prerequisites)
- เงื่อนไขรายวิชาบังคับร่วม (Co-requisites)
- เงื่อนไขรายวิชาควบ (Concurrents)
- เงื่อนไขตอนเรียนที่สงวนไว้เฉพาะนิสิตในหลักสูตรหนึ่ง ๆ
- เงื่อนไขตอนเรียนที่สงวนไว้เฉพาะนิสิตชั้นปีหนึ่ง ๆ

หน้าจอการตรวจสอบผลการลงทะเบียนผิดเงื่อนไขรายวิชาจะเป็นดังรูปที่ 5.39

ตรวจสอบผลการลงทะเบียนของนิสิต

ภาคการศึกษา | ปีการศึกษา |

เลือกกลุ่มนิสิต

ระดับ |

ชั้นปีที่ |

(นับจากปีที่เข้าศึกษาถึงปีการศึกษาที่เลือก)

หลักสูตร |

สาขาวิชา |

วิชาเอก |

วิชาโท |

รูปแบบหลักสูตร |

ประเภทภาควิชาการสอน |

รหัสนิสิต | ชื่อ | นามสกุล |

หลักสูตร |

สาขาวิชา |

วิชาเอก |

วิชาโท |

รูปแบบหลักสูตร |

ประเภทภาควิชาการสอน |

ระบบตรวจสอบจำนวนหน่วยกิต

ระบบตรวจสอบการลงทะเบียนผิดเงื่อนไขรายวิชา

รายชื่อนิสิตที่ลงทะเบียนผิดเงื่อนไขรายวิชา

รหัสนิสิต	ชื่อ	สกุล	หลักสูตร	สาขาวิชา
[Empty Table]				

วิชาที่ลงทะเบียนผิดเงื่อนไขในภาคการศึกษา | ปีการศึกษา |

รหัสวิชา	ชื่อวิชา	ตอนเรียน	เงื่อนไขที่ผิด
[Empty Table]			

ส่งออกรายชื่อ

แสดงรายการ

รูปที่ 5.38 การตรวจสอบผลการลงทะเบียนที่ผิดเงื่อนไขรายวิชา

ผู้ใช้จะเลือกภาคการศึกษา ปีการศึกษา และกลุ่มนิสิต ที่ต้องการรายงานเช่นเดียวกับการตรวจสอบจำนวนหน่วยกิตของนิสิต แต่จะดูรายงานได้ในอีกตารางหนึ่งซึ่งอยู่ในส่วนของแท็บ "ระบบตรวจสอบการลงทะเบียนผิดเงื่อนไขรายวิชา" แทน และสามารถส่งออกรายชื่อเพื่อไปเปิดด้วยโปรแกรม MS Excel ได้เช่นกัน

5.3.1.3 การย้ายหลักสูตร / สาขาวิชา

ในกรณีที่มีเรื่องขอย้ายหลักสูตร / สาขาวิชา สำหรับนิสิตในคณะ ทางคณะกรรมการของภาควิชาจะพิจารณาอนุมัติและคัดเลือกนิสิตที่ขอย้ายเข้าหลักสูตร / สาขาวิชา แล้วส่งเรื่องให้ทางคณะเห็นชอบ เมื่อมีการประกาศผลการพิจารณาแล้ว เจ้าหน้าที่หน่วยทะเบียนฯ ฝ่ายวิชาการจะต้องดำเนินการย้ายหลักสูตร / สาขาวิชาของนิสิตที่ผ่านการพิจารณาแล้วผ่านระบบสนับสนุนการบริหารนิสิต เพื่อเป็นการปรับปรุงระเบียบนิสิต และเพื่อโอนสิทธิ์ในการดูแลนิสิตจากภาควิชาหนึ่งไปอีกภาควิชาหนึ่งด้วย

การเข้าสู่หน้าจอการย้ายหลักสูตร / สาขาวิชา สามารถทำได้โดยคลิกที่ปุ่ม “การย้ายหลักสูตร / สาขาวิชา” ที่หน้าจอการทำงานหลักของฝ่ายวิชาการดังรูปที่ 5.40

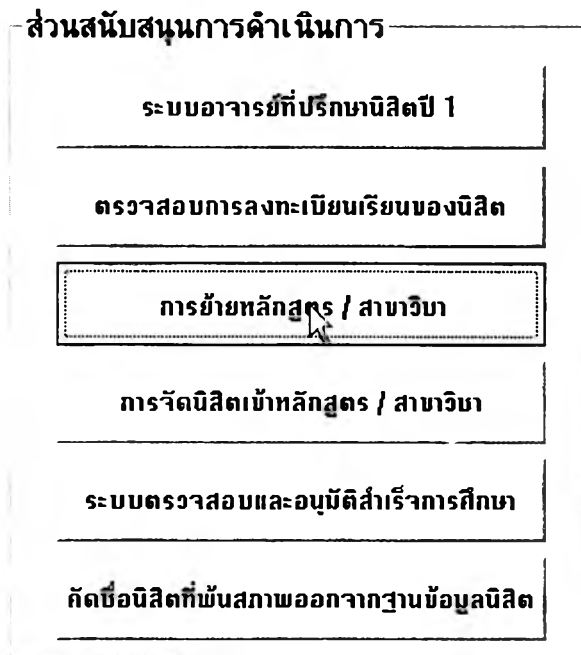

รูปที่ 5.39 การเข้าสู่หน้าจอการย้ายหลักสูตร / สาขาวิชา

เมื่อเข้าสู่หน้าจอการทำงานของการย้ายหลักสูตร / สาขาวิชา แล้ว (รูปที่ 5.41) ก่อนที่จะดำเนินการย้ายหลักสูตร / สาขาวิชา ให้กับนิสิตได้ ผู้ใช้จะต้องค้นหา นิสิตที่จะย้ายหลักสูตรเสียก่อนโดยป้อน รหัสนิสิต หรือ ชื่อ-สกุลนิสิต แล้วกดปุ่ม “ค้นหา” ระเบียบ นิสิตจะปรากฏในกรอบสี่เหลี่ยมบริเวณช่วงกลางหน้าจอ แล้วผู้ใช้จึงจะสามารถระบุหลักสูตร / สาขาวิชา ใหม่ที่นิสิตได้รับอนุมัติให้ย้ายเข้าได้ จากนั้นเมื่อกดปุ่ม “ยืนยัน” ระบบจะบันทึกประวัติ การย้ายหลักสูตร / สาขาวิชา ลงในฐานข้อมูลการบริหารนิสิตทันที และจะโอนสิทธิ์ในการดูแล นิสิตไปยังภาควิชาที่เกี่ยวข้องโดยอัตโนมัติ กล่าวคือ ภาควิชาจะสามารถเข้าถึงข้อมูลนิสิตที่ย้าย เข้าทันที และสามารถจัดสรรอาจารย์ที่ปรึกษาให้กับนิสิตได้

การย้ายหลักสูตร / สาขาวิชา

รศกผลการอนุมัติบัณฑิตยศาสตร์ / สาขาวิชา		ข้อมูลการย้ายหลักสูตร / สาขาวิชา	
ค้นหา			
รหัสประจำตัวนิสิต	4130399621	ชื่อ	นามสกุล
รหัสนิสิต	4130399621	ชื่อ	Phumpraj
		นามสกุล	Manaspi
		เพศ	ชาย
เข้าศึกษาในภาคการศึกษา	เดือน	ปีการศึกษา	2541
ระดับ	ปริญญาบัณฑิต		
หลักสูตร	วิศวกรรมศาสตรบัณฑิต		
สาขาวิชา	ไฟฟ้าและสาขาวิชา		
วิชาเอก			
วิชาโท			
รูปแบบหลักสูตร	ไม่จำแนกรูปแบบหลักสูตร		
ประเภทภาควิชาการสอน	ภาคปกติ		
การเปลี่ยนสาขาวิชา			
ภาคการศึกษา	เดือน	ปีการศึกษา	2548
หลักสูตร	วิศวกรรมศาสตรบัณฑิต		ยืนยัน
สาขาวิชา			ยกเลิก
วิชาเอก			
วิชาโท			
รูปแบบหลักสูตร			
ประเภทภาควิชาการสอน			

รูปที่ 5.40 การดำเนินการย้ายหลักสูตร / สาขาวิชา ให้กับนิสิตที่ได้รับอนุมัติ

5.3.1.4 การจัดนิสิตเข้าหลักสูตร / สาขาวิชา

นิสิตระดับปริญญาบัณฑิตคณะวิศวกรรมศาสตร์จะต้องเลือกสาขาวิชาเมื่อสิ้นปีการศึกษาแรกนับตั้งแต่เข้ามาศึกษา นิสิตแต่ละคนจะแจ้งความจำนงโดยกรอกแบบฟอร์มเรียงลำดับสาขาวิชาที่ตนต้องการเข้าศึกษาจากมากไปหาน้อย หน่วยทะเบียนฯ ฝ่ายวิชาการจะประสานงานกับศูนย์คอมพิวเตอร์คณะวิศวกรรมศาสตร์เพื่อดำเนินการที่ใช้โปรแกรมคอมพิวเตอร์ในการจัดสรรนิสิตเข้าสาขาวิชาตามเงื่อนไขการพิจารณาผลการศึกษานิสิตที่ฝ่ายวิชาการกำหนดเอาไว้ เมื่อได้ผลออกมาแล้วคณะกรรมการคณะฯ จะพิจารณาผลการจัดสรรอีกครั้งและเป็นผู้ตัดสินใจในกรณีที่พบว่านิสิตมีระดับคะแนนสะสมเท่ากัน

เมื่อการดำเนินการดังกล่าวเสร็จสิ้นทุกขั้นตอนแล้ว และทางคณะได้ออกประกาศผลการจัดนิสิตเข้าสาขาวิชาเป็นที่เรียบร้อยแล้ว เจ้าหน้าที่หน่วยทะเบียนฯ ฝ่ายวิชาการจะต้องดำเนินการจัดนิสิตเข้าหลักสูตร / สาขาวิชา ผ่านระบบสนับสนุนการบริหารนิสิตตามผลการอนุมัติของคณะกรรมการดังกล่าว ซึ่งการดำเนินการในส่วนนี้สามารถทำได้โดยเข้าไปที่ส่วนของ "การจัดนิสิตเข้าหลักสูตร / สาขาวิชา" ในหน้าจอการทำงานหลักดังรูปที่ 5.41

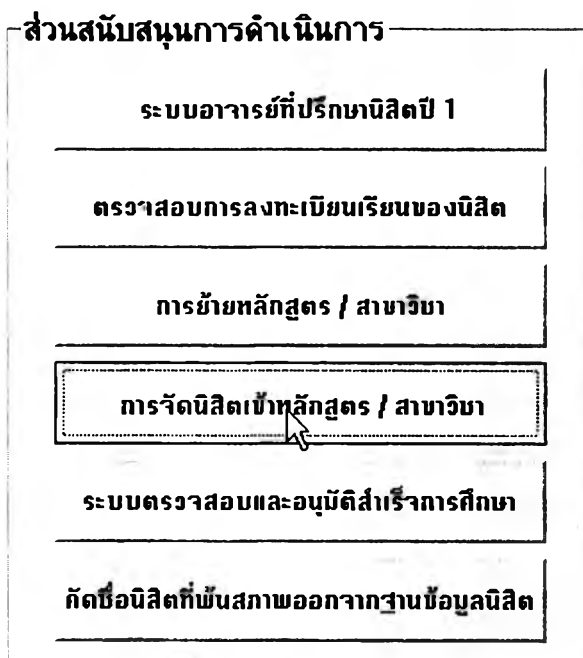

รูปที่ 5.41 การเข้าสู่หน้าจการจัดนิสิตเข้าหลักสูตร / สาขาวิชา

การจัดนิสิตเข้าหลักสูตร / สาขาวิชาที่ได้รับคัดเลือก

ดำเนินการจัดสรรนิสิตเข้าหลักสูตร / สาขาวิชา
ผลการจัดสรร

ภาคการศึกษา ปีการศึกษา (สำหรับที่นิสิตจะเริ่มต้นศึกษาในหลักสูตร / สาขาวิชาที่ได้รับคัดเลือก)

เลือกกลุ่มนิสิตที่จะดำเนินการ

ระดับ

ชั้นปีที่ (นับจากปีที่เข้าศึกษาถึงปีการศึกษาที่เลือก)

หลักสูตร

สาขาวิชา

วิชาเอก

วิชาโท

รูปแบบหลักสูตร

ประเภทภาควิชาการสอน

เลือกหลักสูตร / สาขาวิชาที่นิสิตจะเข้าศึกษา

ภาคการศึกษา

ปีการศึกษา

หมายเหตุ : กรุณาตรวจสอบละเอียดของหลักสูตรที่ต้องการให้กรณด้วย

หลักสูตร

สาขาวิชา

วิชาเอก

วิชาโท

รูปแบบหลักสูตร

ประเภทภาควิชาการสอน

กลุ่มนิสิตที่เลือก 0 คน

เลขนิสิต	ชื่อ	สกุล	หลักสูตร	สาขาวิชา

>

<

กลุ่มนิสิตที่ต้องการจัดสรรเข้าหลักสูตรที่เลือก 0 คน

เลขนิสิต	ชื่อ	สกุล	หลักสูตร	สาขาวิชา

รูปที่ 5.42 หน้าจการจัดนิสิตเข้าหลักสูตร / สาขาวิชา

ผู้ใช้จะต้องเลือกกลุ่มนิสิตที่ต้องการจัดเข้าสาขาวิชาโดยใช้ตัวเลือกในด้านซ้ายของหน้าจอการทำงานเป็นการระบุกลุ่มนิสิต สำหรับกรณีของการจัดนิสิตวิศวกรรมศาสตร์ชั้นปีที่ 1 เข้าภาควิชา ผู้ใช้จะต้องระบุหลักสูตรเป็น "วิศวกรรมศาสตรบัณฑิต" สาขาวิชาเป็น "ไม่จำแนกสาขาวิชา" แล้วกดปุ่ม "ตกลง" จากนั้นรายชื่อนิสิตทั้งหมดจะปรากฏขึ้นในตารางด้านล่างซ้าย

การจัดสรรนิสิตเข้าสาขาวิชาจะกระทำได้ที่ละภาควิชา คือ ผู้ใช้จะต้องเลือกสาขาวิชาจากตัวเลือกทางด้านขวา จากนั้นคลิกเลือกกลุ่มนิสิตจากด้านซ้าย แล้วกดปุ่ม ">" เพื่อจัดนิสิตที่เลือกไว้เข้าสาขาวิชานั้น ๆ โดยที่การเลือกกลุ่มนิสิตจากตารางด้านล่างนั้นสามารถเลือกได้ครั้งละมากกว่า 1 คน ด้วยวิธีการคลิกเลือกนิสิตคนแรก กดปุ่ม "Shift" บนแป้นพิมพ์ค้างไว้แล้วคลิกเลือกนิสิตคนสุดท้าย หรือจะเลือกโดยคลิกนิสิตทีละคนแล้วกดปุ่ม "Ctrl" บนแป้นพิมพ์ค้างไว้แล้วคลิกที่นิสิตคนต่อ ๆ ไปเรื่อย ๆ ก็ได้ เมื่อจัดนิสิตเข้าสาขาวิชาใดเสร็จแล้วก็สามารถเลือกสาขาวิชาต่อไปที่จะดำเนินการจัดนิสิตเข้าศึกษาต่อไปได้ โดยจะต้องกดปุ่ม "ยืนยัน" ที่ด้านล่างขวาของหน้าจอการทำงานนี้ก่อนเพื่อเป็นการยืนยันผลการจัดนิสิตเข้าสาขาวิชาที่ได้เลือกไว้

เมื่อเจ้าหน้าที่จัดนิสิตเข้าสาขาวิชาใดแล้ว ทางภาควิชาานั้น ๆ ก็จะสามารถเลือกรายชื่อและข้อมูลนิสิตที่ได้รับจัดสรรเข้าภาควิชาได้โดยอัตโนมัติ และจะถือเป็นการสิ้นสุดความดูแลของอาจารย์ที่ปรึกษาคนเดิมของนิสิตที่ดูแลให้คำปรึกษานิสิตในระหว่างที่ศึกษาอยู่ในชั้นปีที่ 1 ด้วย สิทธิในการเข้าถึงข้อมูลทั้งหมดของนิสิตสำหรับอาจารย์ที่ปรึกษาก็จะสิ้นสุดลง ในขณะที่ทางภาควิชาจะจัดสรรอาจารย์ที่ปรึกษาใหม่ให้กับนิสิต และอาจารย์ที่ปรึกษาใหม่นั้นก็จะได้รับสิทธิ์ในการเข้าถึงข้อมูลของนิสิตที่ตนได้รับมอบหมายให้ดูแลต่อไปนั่นเอง

5.3.1.5 การตรวจสอบและอนุมัติสำเร็จการศึกษา

การดำเนินการตรวจสอบและอนุมัติสำเร็จการศึกษาของฝ่ายวิชาการนี้จะกระทำเมื่อได้รับผลการตรวจสอบและอนุมัติสำเร็จการศึกษามาจากแต่ละภาควิชาผ่านทางระบบสนับสนุนการบริหารนิสิตเป็นที่เรียบร้อยแล้ว ซึ่งทางภาควิชาจะเป็นผู้พิจารณาคุณสมบัติของนิสิตว่าผ่านเกณฑ์ตามข้อกำหนดของหลักสูตรหรือไม่

ฝ่ายวิชาการมีหน้าที่ตรวจสอบประวัติของนิสิตเหล่านี้อีกครั้งหนึ่ง โดยพิจารณาประวัติทางวินัยของนิสิตแต่ละคนในฐานะที่เป็นนิสิตในสังกัดคณะ ซึ่งการที่ฝ่ายวิชาการจะเข้าไปดำเนินการตรวจสอบและอนุมัติการสำเร็จการศึกษาของนิสิตผ่านทางระบบสนับสนุนการบริหารนิสิตนั้นทำได้โดยเข้าไปที่ส่วนของ "ระบบตรวจสอบและอนุมัติสำเร็จการศึกษา" ในหน้าจอการทำงานหลักของฝ่ายวิชาการดังรูปที่ 5.43

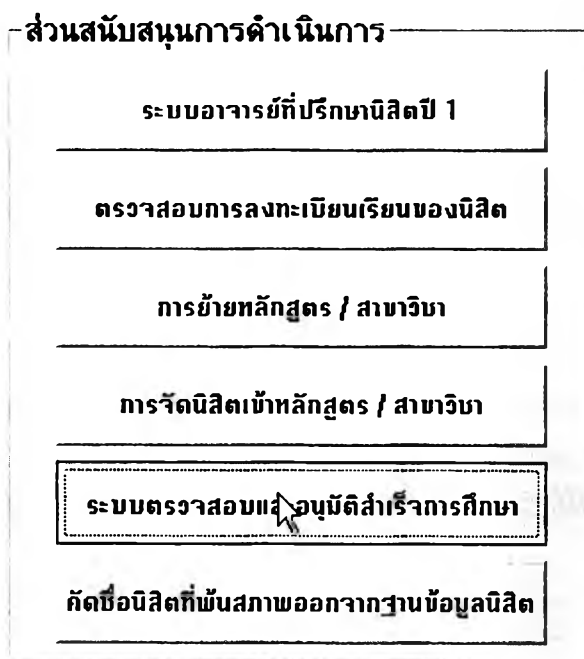

รูปที่ 5.43 การเข้าสู่หน้าจอการทำงานของระบบตรวจสอบและอนุมัติสำเร็จการศึกษา

ระบบตรวจสอบและอนุมัติการสำเร็จการศึกษาของนิสิต

ภาคการศึกษา ปีการศึกษา

รายชื่อกลุ่มนิสิต

ระดับ

ชั้นปีที่

(นับจากปีที่เข้าศึกษาถึงปีการศึกษาที่เลือก)

หลักสูตร

สาขาวิชา

วิชาเอก

วิชาโท

รูปแบบหลักสูตร

ประเภททางวิชาการสอน

รายชื่อนิสิตที่ภาควิชาต้นสังกัด
ได้ตรวจสอบและอนุมัติแล้ว

รายชื่อนิสิตที่ฝ่ายบริการคณะฯ
ได้ตรวจสอบและอนุมัติแล้ว

รายชื่อนิสิตที่สถานมหาวิทยาลัย
อนุมัติสำเร็จการศึกษาแล้ว

แสดงรายชื่อ

ส่งออกรายชื่อ

รายชื่อนิสิต และ ประวัติทางวินัย จำนวน คน

รหัสนิสิต	ชื่อ	สกุล	เพศ	คะแนนความประพฤติ	จำนวนบันทึกความผิดทางวินัย	จำนวน

ท่านสามารถดึงนิสิตจากรายชื่อเพื่อนำมาอนุมัติได้ครั้งละมากกว่า 1 คน
โดยคลิกนิตินั้นบนที่ช่องการแล้วกดปุ่ม 'Shift' ค้างไว้ จากนั้นคลิกที่นิตินั้นสุดท้าย
หรือโดยกดปุ่ม 'Ctrl' ค้างไว้แล้วคลิกเลือกนิตินั้นทีละคน แล้วจึงกดปุ่ม ----->

ตรวจสอบประวัติทางวินัยแล้ว
อนุมัติให้สำเร็จการศึกษา

รูปที่ 5.44 หน้าจอการทำงานของระบบตรวจสอบและอนุมัติการสำเร็จการศึกษาของนิสิต

ผู้ใช้จะต้องเลือกภาคการศึกษาและปีการศึกษาที่จะดำเนินการ และเลือกกลุ่มนิสิตที่ต้องการก่อน จากนั้นเลือกตัวเลือกเพื่อแสดงรายการในตาราง

ตัวเลือกแรกคือ "รายชื่อนิสิตที่ภาควิชาต้นสังกัดได้ตรวจสอบและอนุมัติแล้ว" จะแสดงรายชื่อนิสิตที่ทางภาควิชาได้ตรวจสอบคุณสมบัติและอนุมัติสำเร็จ การศึกษาแล้วเท่านั้น ซึ่งทางฝ่ายวิชาการมีหน้าที่ตรวจสอบประวัติทางวินัยของนิสิตที่มีรายชื่อดังนี้ทั้งหมด ซึ่งรายชื่อแสดงขึ้นมาในตารางด้านขวาจะมีการแสดงคะแนนความประพฤติ จำนวนครั้งที่มึบันทึกการกระทำผิดวินัย จำนวนครั้งที่มีการตัดคะแนนความประพฤติ และจำนวนครั้งที่มีการถูกสั่งพักการเรียน ของนิสิตแต่ละคนด้วย เพื่อความสะดวกในการตรวจสอบและพิจารณาของเจ้าหน้าที่ นอกจากนั้นเจ้าหน้าที่ยังสามารถเข้าถึงข้อมูลวินัยนิสิตโดยละเอียดของนิสิตแต่ละคนใน ตารางได้โดยการดับเบิลคลิกที่ชื่อนิสิตคนนั้นเพื่อให้ปรากฏหน้าจอแสดงประวัติทางวินัยทั้งหมด สิ่งที่เจ้าหน้าที่จะต้องดำเนินการในหน้าจอนี้ก็คือ ตรวจสอบข้อมูลทางวินัยดังกล่าวแล้วอนุมัติให้นิสิตสำเร็จการศึกษาโดยกดปุ่มด้านล่างขวา

ตัวเลือกที่สองคือ "รายชื่อที่ฝ่ายวิชาการคณะฯ ได้ตรวจสอบและอนุมัติแล้ว" จะแสดงรายชื่อนิสิตที่เจ้าหน้าที่ได้อนุมัติให้สำเร็จการศึกษาแล้วโดยกดปุ่มอนุมัติที่มุมล่างขวาดังกล่าว นิสิตที่มีชื่ออยู่ในกลุ่มนี้คือนิสิตที่ทางคณะอนุมัติแล้วว่าเป็นผู้สำเร็จการศึกษา แต่ยังคงต้องรอการอนุมัติจากสภามหาวิทยาลัยอีกครั้งหนึ่ง อนึ่งเจ้าหน้าที่สามารถส่งออกรายชื่อนิสิตในกลุ่มนี้เป็นไฟล์ .txt หรือ .csv เพื่อจัดรูปแบบและพิมพ์ออกมาด้วยโปรแกรม MS Excel ได้โดยกดปุ่ม "ส่งออกรายชื่อ" ซึ่งรายชื่อที่ส่งออกมานี้ก็สมารถนำมาทำเป็นรายงานผู้ได้รับอนุมัติสำเร็จ การศึกษาเพื่อส่งกลับให้กับสำนักทะเบียนฯ นำไปดำเนินการต่อได้ด้วย และเมื่อทางสำนักทะเบียนฯ ประกาศรายชื่อผู้สำเร็จการศึกษาที่ได้รับอนุมัติจากสภามหาวิทยาลัยแล้ว เจ้าหน้าที่ฝ่ายวิชาการก็สามารถมาปรับปรุงสถานะของนิสิตที่มีรายชื่อกับกลุ่มนี้ให้เป็นนิสิตที่สำเร็จ การศึกษาอย่างเป็นทางการแล้วได้ โดยการกดปุ่มที่มุมล่างขวา

ตัวเลือกสุดท้ายคือ "รายชื่อนิสิตที่สภามหาวิทยาลัยอนุมัติสำเร็จ การศึกษาแล้ว" จะแสดงเฉพาะรายชื่อนิสิตที่สำเร็จการศึกษาอย่างเป็นทางการแล้ว ซึ่งก็คือนิสิตที่ ได้รับการปรับปรุงสถานะดังกล่าวโดยเจ้าหน้าที่ฝ่ายวิชาการนั่นเอง ซึ่งผู้ที่มีรายชื่อดังนี้คือผู้ที่ถือว่าพ้นจากสภาพนิสิตแล้วเนื่องจากสำเร็จการศึกษา และข้อมูลนี้จะปรากฏในส่วนของรายงานสถิติ การผลิตบัณฑิตด้วย

5.3.1.6 การคัดชื่อนิสิตที่พ้นสภาพออกจากรายชื่อนิสิต

เมื่อมีผู้ที่พ้นสภาพจากการเป็นนิสิตด้วยเหตุใด ๆ อันนอกเหนือจาก สำเร็จการศึกษา เจ้าหน้าที่หน่วยทะเบียนฯ ฝ่ายวิชาการคณะจะต้องดำเนินการคัดชื่อนิสิตออก

จากฐานข้อมูล การดำเนินการนี้สามารถกระทำได้โดยคลิกที่ปุ่ม "คัดxonินสิตที่พ้นสภาพออกจากฐานข้อมูลนินสิต" จากหน้าจการทำงานหลักของฝ่ายวิชาการดงรูป 5.45

ส่วนสนับสนุนการดำเนินการ

ระบบอาจารย์ที่ปรกษนินสิตปี 1

ตรวจสอบการลงทะเบียนเรียนของนินสิต

การย้ายหลักสูตร / สาขาวิชา

การจัดนินสิตเข้าหลักสูตร / สาขาวิชา

ระบบตรวจสอบและอนุมัติสำเร็จการศึกษา

คัดxonินสิตที่พ้นสภาพออกจากฐานข้อมูลนินสิต

รูปที่ 5.45 การเข้าสู่หน้าจการทำงานของการคัดxonินสิตที่พ้นสภาพออกจากฐานข้อมูลนินสิต

คัดxonินสิตที่พ้นสภาพออก	รายxonินสิตที่พ้นสภาพในแต่ละภาคการศึกษา
<div style="border: 1px solid gray; padding: 5px; margin-bottom: 10px;"> ค้นหา <input style="width: 80%;" type="text"/> </div> <div style="display: flex; justify-content: space-between; border: 1px solid gray; padding: 5px; margin-bottom: 10px;"> รหัสนินสิต 4130399621 ชื่อ <input type="text"/> นามสกุล <input type="text"/> ค้นหา <input type="button" value=""/> </div> <div style="display: flex; justify-content: space-between; border: 1px solid gray; padding: 5px; margin-bottom: 10px;"> รหัสนินสิต 4130399621 ชื่อ Phumprai นามสกุล Manaspi เพศ ชาย </div> <div style="display: flex; justify-content: space-between; border: 1px solid gray; padding: 5px; margin-bottom: 10px;"> เข้าศึกษาในภาคการศึกษา <input type="text"/> ปีการศึกษา 2541 </div> <div style="display: flex; justify-content: space-between; border: 1px solid gray; padding: 5px; margin-bottom: 10px;"> ระดับ <input type="text"/> </div> <div style="display: flex; justify-content: space-between; border: 1px solid gray; padding: 5px; margin-bottom: 10px;"> หลักสูตร <input type="text"/> </div> <div style="display: flex; justify-content: space-between; border: 1px solid gray; padding: 5px; margin-bottom: 10px;"> สาขาวิชา <input type="text"/> </div> <div style="display: flex; justify-content: space-between; border: 1px solid gray; padding: 5px; margin-bottom: 10px;"> วิชาเอก <input type="text"/> </div> <div style="display: flex; justify-content: space-between; border: 1px solid gray; padding: 5px; margin-bottom: 10px;"> วิชาโท <input type="text"/> </div> <div style="display: flex; justify-content: space-between; border: 1px solid gray; padding: 5px; margin-bottom: 10px;"> รูปแบบหลักสูตร <input type="text"/> </div> <div style="display: flex; justify-content: space-between; border: 1px solid gray; padding: 5px;"> ประเภทการเรียนการสอน <input type="text"/> </div>	
<div style="border: 1px solid gray; padding: 5px;"> <p>รายละเอียดการพ้นสภาพนินสิต</p> <p>ภาคการศึกษา <input type="text"/></p> <p>ปีการศึกษา <input type="text"/></p> <p>สหคหที่พ้นสภาพ <input type="text"/></p> <div style="border: 1px solid gray; padding: 5px; display: inline-block;"> ว่าง วิชาที่ใหม่ ถูกคหxonออก ถึงนการรม อื่น ๆ (โปรดระบุ) </div> <p style="text-align: right;"><input type="button" value="วพ้นสภาพนินสิต"/></p> </div>	

รูปที่ 5.46 หน้าจการทำงานการคัดxonินสิตที่พ้นสภาพออก

การดำเนินการส่วนนี้เริ่มจากการค้นหานิสิตที่ต้องการบันทึกการพ้นสภาพโดยเจ้าหน้าที่อาจพิมพ์ รหัสนิสิต หรือ ชื่อ-สกุลนิสิต แล้วกดปุ่ม "ค้นหา" ระเบียบนิสิตจะปรากฏในกรอบบริเวณกลางหน้าจอ จากนั้นก็สามารถบันทึกการพ้นสภาพนิสิตโดยระบุนภาค การศึกษา ปีการศึกษา และ สาเหตุที่พ้นสภาพ ได้ในกรอบด้านล่าง แล้วกดปุ่ม "ยืนยันการพ้นสภาพนิสิต" ระบบสนับสนุนการบริหารนิสิตก็จะถือว่านิสิตพ้นจากสภาพทันที และข้อมูลจะปรากฏในรายงานการพ้นสภาพนิสิตในภาคการศึกษานี้ด้วย

5.3.2 ผู้ประสานงานหลักสูตรของภาควิชา

ระบบสนับสนุนการบริหารนิสิตมีการสนับสนุนการดำเนินการของผู้ประสานงานหลักสูตรของภาควิชาในส่วนของ การตรวจสอบคุณสมบัติของนิสิตเทียบกับ ข้อกำหนดของหลักสูตรและอนุมัติสำเร็จการศึกษา ซึ่งกิจกรรมนี้จะทำเมื่อทางฝ่ายวิชาการส่ง รายชื่อนิสิตที่ขอสำเร็จการศึกษาไว้กับสำนักทะเบียนฯ มาให้ทางภาควิชา

การเข้าสู่หน้าจอการทำงานของการตรวจสอบและอนุมัติการสำเร็จ การศึกษาสำหรับผู้ประสานงานหลักสูตรของภาควิชา นั้นทำได้ผ่านหน้าจอหลักของภาควิชาดังรูป

- หน้าหลักสำหรับภาควิชา

ชื่อหน่วยงาน	ภาควิชาวิศวกรรมอุตสาหกรรม
รายชื่อและข้อมูลนิสิต	
รายงานผลการศึกษา	
รายงานความคืบหน้าทางการศึกษาของนิสิต	
ข้อมูลวินัยนิสิต	
โครงการนิสิตขึ้นปีที่ 4	
วิทยานิพนธ์บัณฑิตศึกษา	
สถิติการผลิตบัณฑิตรายภาคการศึกษา	
สถิติการผลิตบัณฑิตจำแนกตามรุ่นที่รับเข้า	
ข้อมูลนิสิตเก่า	

รูปที่ 5.47 การเข้าสู่หน้าจอการตรวจสอบและอนุมัติการสำเร็จการศึกษาของนิสิตในภาควิชา

สรุปความคืบหน้าทางการศึกษาของนิสิต เทียบตามข้อกำหนดของหลักสูตร

ภาคการศึกษา จำนวน คน

ปีการศึกษา

เลือกกลุ่มนิสิต

ระดับ

ชั้นปีที่

(นับจากปีที่เข้าศึกษาถึงปีการศึกษาที่เลือก)

หลักสูตร

สาขาวิชา

วิชาเอก

วิชาโท

รูปแบบหลักสูตร

ประเภททางวิชาการสอน

แสดงทั้งหมด

เฉพาะนิสิตที่ยังไม่จบหลักสูตร

เฉพาะนิสิตที่จบหลักสูตรแล้ว (รอตรวจสอบและอนุมัติ)

เฉพาะนิสิตที่ผ่านการตรวจสอบและอนุมัติสำเร็จการศึกษาแล้ว

รายนามนิสิต	ชื่อ	สกุล	เพศ	วิชาบังคับแกนทั้งหมด	วิชาบังคับแกนที่ผ่าน...	วิชาบังคับ...
4730132821	วราภรณ์	พจนนที	หญิง	0	0	0

รูปที่ 5.48 หน้าจอการตรวจสอบและอนุมัติสำเร็จการศึกษาสำหรับผู้ประสานงานหลักสูตรในภาควิชา

เมื่อเข้าสู่หน้าจอการตรวจสอบและอนุมัติสำเร็จการศึกษาแล้ว หากต้องการดำเนินการตรวจสอบและอนุมัติสำเร็จการศึกษาให้กับนิสิต ผู้ใช้งานจะต้องเลือกภาคการศึกษา ปีการศึกษา และกลุ่มนิสิต ที่ต้องการก่อน แล้วเลือกแสดง "เฉพาะนิสิตที่จบหลักสูตรแล้ว (รอตรวจสอบและอนุมัติ)" จากตัวเลือกด้านล่าง ซึ่งระบบจะแสดงรายชื่อนิสิตทั้งหมดที่ได้ประมวลผลแล้วว่าผ่านรายวิชาครบถ้วนตามข้อกำหนดของหลักสูตรแล้ว โดยที่ข้อกำหนดของหลักสูตรนี้จะได้จากฐานข้อมูลรายวิชาและหลักสูตรของ "โมดูลสนับสนุนการบริหารรายวิชาและหลักสูตร"

การตรวจสอบและอนุมัติสำเร็จการศึกษาให้นิสิตในรายชื่อที่แสดงขึ้นมา นั้นทำได้โดยดับเบิลคลิกที่นิสิตในตารางที่ละคนเพื่อให้ปรากฏหน้าจอการพิจารณาและอนุมัติการสำเร็จการศึกษาดังรูปที่ 5.49 สำหรับให้ผู้ประสานงานหลักสูตรได้ตรวจสอบคุณสมบัติของนิสิตคนนั้น ๆ ว่ามีจำนวนหน่วยกิตรายวิชาบังคับแกน รายวิชาบังคับเลือก รายวิชาการศึกษาทั่วไป และรายวิชาเลือกเสรี ครอบคลุมข้อกำหนดของหลักสูตรหรือไม่อย่างไร หากผู้ประสานงานหลักสูตรได้

พิจารณาแล้วจากข้อมูลที่แสดงว่านิสิตมีคุณสมบัติครบตามข้อกำหนด ก็สามารถจะอนุมัติให้นิสิตผ่านการตรวจสอบได้โดยกดปุ่ม "อนุมัติให้สำเร็จการศึกษาตามข้อกำหนดของหลักสูตร"

ตรวจสอบความคืบหน้าทางการศึกษาของนิสิต / ตรวจสอบเพื่ออนุมัติสำเร็จการศึกษาตามหลักสูตร

รหัสนิสิต | 4570470321 | ชื่อ | อภิรักษ์ชัย | นามสกุล | มนัสบดี | เพศ | ชาย | ภาคการศึกษา | ดัน | ปีการศึกษา | 2548

หลักสูตร | วิศวกรรมศาสตรมหาบัณฑิต | สาขาวิชา | วิศวกรรมผลอุตสาหกรรม | วิชาเอก | | วิชาโท | | รูปแบบหลักสูตร | แผน ก. แบบ ก (1) | ประเภททางเรียนการสอน | ภาคปกติ

แสดงรายการ

อนุมัติให้สำเร็จการศึกษาตามข้อกำหนดของหลักสูตร

ความคืบหน้าในแต่ละหมวดวิชาตามหลักสูตร

หมวดวิชาบังคับก่อน

รหัสวิชา	ชื่อวิชา	หน่วยกิต	ผลการเรียน	หมายเหตุ
2104200	MANU PROC	3		ยังไม่ผ่าน

จำนวนหน่วยกิตตามหลักสูตร | 75 | หน่วยกิต
 นิสิตผ่านแล้วจำนวน | 0 | หน่วยกิต
 คงเหลือจำนวน | 75 | หน่วยกิต

หมวดวิชาเลือกเสรี

รหัสวิชา	ชื่อวิชา	หน่วยกิต	ผลการเรียน	หมายเหตุ
2104201	IND ORG MGT	3	A	
2104203	ENG MANAGEMENT	3	B+	
2104303	ENG ECON	3	A	
2104811	THESIS	12	B+	

จำนวนหน่วยกิตตามหลักสูตร | 40 | หน่วยกิต
 นิสิตผ่านแล้วจำนวน | 21 | หน่วยกิต
 คงเหลือจำนวน | 19 | หน่วยกิต

ความคืบหน้าคะแนนวิชาที่ลงทะเบียนผ่านก่อน (Prerequisite)

หมวดวิชาบังคับถัดไป

รหัสวิชา	ชื่อวิชา	หน่วยกิต	ผลการเรียน	หมวดวิชา F
----------	----------	----------	------------	------------

จำนวนหน่วยกิตตามหลักสูตร | 65 | หน่วยกิต
 นิสิตผ่านแล้วจำนวน | 0 | หน่วยกิต
 คงเหลือจำนวน | 65 | หน่วยกิต

รูปที่ 5.49 การดำเนินการตรวจสอบและอนุมัติให้นิสิตสำเร็จการศึกษาโดยผู้ประสานงานหลักสูตรของภาควิชา

อีกหนึ่งหน้าจอแสดงจำนวนหน่วยกิตในหมวดวิชาต่าง ๆ ของนิสิตนั้นจะแตกต่างกันตามหลักสูตร กล่าวคือ ในหลักสูตรระดับปริญญาบัณฑิตนั้นจะมีข้อบังคับว่านิสิตต้องผ่านรายวิชาในหมวดการศึกษาทั่วไปด้วย ในขณะที่หลักสูตรระดับบัณฑิตศึกษาไม่มีข้อบังคับนี้ ดังนั้นหน้าจอสำหรับตรวจสอบคุณสมบัติเพื่อพิจารณาอนุมัติสำเร็จการศึกษาของนิสิตในระดับบัณฑิตศึกษาก็จะไม่มีแสดงข้อมูลเกี่ยวกับหมวดวิชาการศึกษาทั่วไป

เมื่อผู้ประสานงานหลักสูตรของภาควิชาได้ดำเนินการพิจารณาอนุมัติสำเร็จการศึกษาให้กับนิสิตทั้งหมดตามรายชื่อนิสิตผู้ขอสำเร็จการศึกษาที่ได้รับจากฝ่ายวิชาการแล้วก็ป็นอันเสร็จสิ้นกิจกรรมในส่วนนี้ และทางฝ่ายวิชาการก็สามารถที่จะไปดำเนินการตรวจสอบประวัติทางวินัยของนิสิตเหล่านี้เพื่อดำเนินการอนุมัติในขั้นตอนต่อไปได้ทันที

5.3.3 ผู้ประสานงานอาจารย์ที่ปรึกษาของภาควิชา

ระบบสนับสนุนการบริหารนิสิตมีการสนับสนุนการดำเนินการของผู้ประสานงานอาจารย์ที่ปรึกษาของภาควิชาในกลุ่มกิจกรรมการบริหารระบบอาจารย์ที่ปรึกษา โดยการดำเนินงานเกี่ยวกับระบบอาจารย์ที่ปรึกษาของผู้ประสานงานอาจารย์ที่ปรึกษาจะแบ่งออกเป็นทั้งหมด 3 ส่วน ได้แก่ ระบบอาจารย์ที่ปรึกษานิสิตปริญญาตรีชั้นปีที่ 1 ระบบอาจารย์ที่ปรึกษานิสิตปริญญาตรีในภาควิชา และ ระบบอาจารย์ที่ปรึกษานิสิตระดับปริญญาโทในภาควิชา

5.3.3.1 ระบบอาจารย์ที่ปรึกษานิสิตปริญญาตรีชั้นปีที่ 1

ผู้ประสานงานอาจารย์ที่ปรึกษาของภาควิชาจะมีบทบาทเกี่ยวข้องกับกลุ่มกิจกรรมระบบอาจารย์ที่ปรึกษานิสิตปริญญาตรีชั้นปีที่ 1 โดยจะเป็นผู้ประสานงานกับหน่วยทะเบียนฯ ฝ่ายวิชาการ ในการเสนอชื่ออาจารย์ที่ปรึกษาสำหรับนิสิตปริญญาตรีที่คณะรับเข้าใหม่เมื่อมีการแจ้งจำนวนอาจารย์ที่ปรึกษาที่ทางคณะต้องการในแต่ละปีการศึกษา

การเข้าสู่หน้าจอการทำงานของระบบอาจารย์ที่ปรึกษานิสิตปริญญาตรีชั้นปีที่ 1 ของผู้ประสานงานสามารถกระทำผ่านหน้าจอการทำงานหลักดังรูปที่ 5.50

หน้าหลักสำหรับผู้ประสานงานอาจารย์ที่ปรึกษา

ชื่อหน่วยงาน

ระบบอาจารย์ที่ปรึกษานิสิต ป.ตรี ชั้นปีที่ 1

ระบบอาจารย์ที่ปรึกษา ป.ตรี ในภาควิชา

ระบบอาจารย์ที่ปรึกษา ป.โท ในภาควิชา

ข้อมูลภาระงานอาจารย์ที่ปรึกษา

ข้อมูลนิสิตในสังกัดภาควิชา

รูปที่ 5.50 การเข้าสู่ระบบอาจารย์ที่ปรึกษานิสิตปริญญาตรีชั้นปีที่ 1 ของผู้ประสานงานอาจารย์ที่ปรึกษา

เสนอรายชื่ออาจารย์ที่ปรึกษานิติชั้นปีที่ 1

ภาคนเสนอรายชื่ออาจารย์ที่ปรึกษานิติชั้นปีที่ 1 สำหรับอาจารย์ประจำ | ภาควิชาวิศวกรรมอุตสาหกรรม

ส่งรายชื่ออาจารย์ที่ปรึกษานิติชั้นปีที่ 1 | ผลการคัดสรรอาจารย์ที่ปรึกษานิติชั้นปีที่ 1

ภาคการศึกษา | ตัน | ปีการศึกษา | 2547 | จำนวนอาจารย์ที่ปรึกษาตามความต้องการของหน่วยทะเบียนฯ | 3 | ท่าน

รายชื่ออาจารย์ทั้งหมดในภาควิชา

ตำแหน่ง	ชื่อ	สกุล
อาจารย์	สุชาติ	เยี่ยมสวัสดิ์
อาจารย์	พรจิตต์	โง้วมงคล
รศ. ดร.	ฉัตรชัย	นพวงษ์กิจ
ศ. ดร.	พงษ์ธ	ธาวรัตน์

อาจารย์ที่จะพิจารณาเสนอชื่อ

ตำแหน่ง	ชื่อ	สกุล	หมายเหตุ

หมายเหตุ :

บันทึกหมายเหตุ

ส่งรายชื่อให้หน่วยทะเบียนฯ

ข้อมูลภาระงาน
อาจารย์ที่ปรึกษา

รูปที่ 5.51 หน้าจอการเสนอรายชื่ออาจารย์ที่ปรึกษานิติชั้นปีที่ 1 สำหรับผู้ประสานงานอาจารย์ที่ปรึกษา

เมื่อหน่วยทะเบียนฯ ฝ่ายวิชาการแจ้งจำนวนอาจารย์ที่ปรึกษาที่ต้องการให้ผู้ประสานงานอาจารย์ที่ปรึกษาส่งรายชื่อไปแล้ว ตัวเลขความต้องการจะแสดงขึ้นในหน้าจอ ดังรูปที่ 5.51

ในหน้าจอนี้ผู้ประสานงานฯ จะมีรายชื่ออาจารย์ทั้งหมดในภาควิชาของตนเองสำหรับเลือกเสนอชื่อให้หน่วยทะเบียนฯ และจะสามารถเรียกดูข้อมูลภาระงานด้านที่ปรึกษาในปัจจุบันของอาจารย์ทุกท่าน และจัดเรียงภาระงานจากมากไปหาน้อยเพื่อประกอบการตัดสินใจเสนอรายชื่อได้ด้วย โดยอาจพิจารณาเสนอชื่ออาจารย์ที่มีนิสิตในความดูแลน้อยที่สุดก่อน เป็นต้น เมื่อตัดสินใจได้แล้วก็เข้าสู่ขั้นตอนการเสนอชื่ออาจารย์ที่ปรึกษา ผู้ประสานงานฯ เพียงคลิกเลือกอาจารย์ที่ปรึกษาที่ต้องการเสนอชื่อแล้วกดปุ่ม ">" เพื่อเพิ่มรายชื่อ และสามารถพิมพ์หมายเหตุสำหรับอาจารย์แต่ละท่านที่เสนอชื่อไปก็ได้ โดยพิมพ์ที่ช่องหมายเหตุด้านล่าง (ใช้ในกรณีระบุว่าอาจารย์ท่านนี้จะดูแลนิสิตที่รับเข้าหลักสูตรใดหลักสูตรหนึ่งเป็นพิเศษ เช่น สำหรับกลุ่มนิสิตที่สอบคัดเลือกเข้าสาขาวิชาคอมพิวเตอร์ เหมือนแ่ว และสำรวจ ตั้งแต่รับเข้าศึกษา เป็นต้น) เมื่อจัดทำรายชื่อเสร็จแล้วก็เพียงแค่คลิกที่ปุ่ม "ส่งรายชื่อให้หน่วยทะเบียนฯ"

5.3.3.2 ระบบอาจารย์ที่ปรึกษานิสิตปริญญาตรีในภาควิชา

ทุกสิ้นปีการศึกษาเมื่อหน่วยทะเบียนฯ จัดนิสิตชั้นปีที่ 2 เข้าหลักสูตร / สาขาวิชา เรียบร้อยแล้ว หรือ ทุกสิ้นภาคการศึกษาที่มีนิสิตย้ายเข้าภาควิชา ผู้ประสานงานอาจารย์ที่ปรึกษามีหน้าที่ต้องจัดสรรอาจารย์ที่ปรึกษาให้กับนิสิตใหม่ในภาควิชาเหล่านี้ หรืออีกทั้งในกรณีที่มีอาจารย์ในภาควิชาท่านใดจะเดินทางไปทำวิจัยยังต่างประเทศเป็นเวลานาน ๆ ผู้ประสานงานอาจารย์ที่ปรึกษาก็จะต้องจัดสรรอาจารย์ที่ปรึกษาใหม่ให้นิสิตในความดูแลของอาจารย์ที่ปรึกษาท่านนั้นแต่เดิมด้วย โดยการจัดสรรอาจารย์ที่ปรึกษานี้สามารถกระทำผ่านระบบสนับสนุนการบริหารนิสิตได้โดยคลิกที่ "ระบบอาจารย์ที่ปรึกษา ป.ตรี ในภาควิชา" จากหน้าจอการทำงานหลักของผู้ประสานงานอาจารย์ที่ปรึกษาดังรูป

หน้าหลักสำหรับผู้ประสานงานอาจารย์ที่ปรึกษา

ชื่อหน่วยงาน | ภาควิชาวิศวกรรมอุตสาหกรรม

ระบบอาจารย์ที่ปรึกษานิสิต ป.ตรี ชั้นปีที่ 1

ระบบอาจารย์ที่ปรึกษา ป.ตรี ในภาควิชา

ระบบอาจารย์ที่ปรึกษา ป.โท ในภาควิชา

ข้อมูลภาระงานอาจารย์ที่ปรึกษา

ข้อมูลนิสิตในสังกัดภาควิชา

รูปที่ 5.52 การเข้าสู่ระบบอาจารย์ที่ปรึกษานิสิตปริญญาตรีในภาควิชาของผู้ประสานงานอาจารย์ที่ปรึกษา

เมื่อเข้าสู่หน้าจอเริ่มต้นของการจัดสรรอาจารย์ที่ปรึกษาให้กับนิสิตระดับปริญญาตรีในภาควิชาแล้ว ผู้ประสานงานฯ จะต้องเลือกกลุ่มนิสิตและเลือกรายชื่ออาจารย์ที่ปรึกษาที่ต้องการดำเนินการจัดสรรก่อน โดยสามารถเลือกกลุ่มนิสิตได้ 3 วิธี ได้แก่

- เลือกกลุ่มนิสิตที่สังกัดภาควิชาโดยระบุชั้นปี
- เลือกกลุ่มนิสิตที่อยู่ในความดูแลของอาจารย์ท่านใดท่านหนึ่ง
- เลือกนิสิตเฉพาะบุคคล

การเลือกอาจารย์ที่ปรึกษาก็ทำด้วยวิธีเดียวกับการเสนอชื่ออาจารย์ที่ปรึกษานิสิตปริญญาตรีชั้นปีที่ 1 ที่ได้กล่าวมาแล้ว และผู้ประสานงานฯ ก็สามารถเรียกดูรายงานภาระงานของอาจารย์ที่ปรึกษาทุกคนในภาควิชาเพื่อประกอบการพิจารณาจัดสรรได้เช่นกัน เมื่อได้รายชื่ออาจารย์ที่ปรึกษาแล้วก็สามารถดำเนินการจัดสรรได้โดยกดปุ่ม "ไปหน้าดำเนินการจัดสรร" หรือ คลิกที่แท็บถัดไปที่มีหัวข้อว่า "ดำเนินการจัดสรร"

การจัดการสรรอาจารย์ที่ปรึกษาระดับปริญญาบัณฑิตในภาควิชา

เลือกกลุ่มเพื่อจัดสรร ดำเนินการจัดสรร ผลการจัดสรร ข้อมูลการจัดสรรอาจารย์ที่ปรึกษา

ภาคการศึกษา ปีการศึกษา

เลือกกลุ่มนิสิต

นิสิตในความดูแลของภาควิชา ชั้นปีที่

นิสิตที่ขณะนี้อยู่ในความดูแลของ เลือกจากอาจารย์ที่ปรึกษาท่านหนึ่งแล้ว

เลือกจัดสรรอาจารย์ที่ปรึกษาให้กับนิสิตเฉพาะบุคคล โดยระบุรหัสนิสิตที่ต้องการ

รหัสนิสิต

เลือกอาจารย์ที่ปรึกษา

รายชื่ออาจารย์ทั้งหมดในภาควิชา

ตำแหน่ง...	ชื่อ	สกุล
คศ.๓๕	นิโคชัย	พนาเจริญกิจ
อาจารย์	นพรัตน์	โง้วคิมภรณ์
ศ.๓๑	พนมย์ธ	สารรัตน์
อาจารย์	ภูวดี	เขียวสวัสดิ์

> <

อาจารย์ที่จะพิจารณาจัดสรรสำหรับกลุ่มนิสิตที่เลือกไว้

ตำแหน่ง...	ชื่อ	สกุล
------------	------	------

รูปที่ 5.53 การเลือกกลุ่มนิสิตและอาจารย์ที่ปรึกษาเพื่อดำเนินการจัดสรร

ในหน้าดำเนินการจัดสรรที่แสดงในรูปที่ 5.54 นั้นรายชื่อนิสิตกลุ่มที่ได้เลือกไว้จะปรากฏขึ้นในตารางด้านบนซ้าย ส่วนรายชื่ออาจารย์ที่ปรึกษาจะอยู่ในตารางด้านล่างซ้าย หากต้องการเปลี่ยนแปลงรายชื่ออาจารย์ที่ปรึกษาหรือนิสิตที่จะดำเนินการจัดสรรก็สามารถทำได้โดยกลับมาที่แท็บแรกดังรูป 5.53 หรือคลิกที่ปุ่ม "<" ที่บริเวณมุมล่างขวาของหน้าจอการทำงาน ผู้ใช้เพียงเลือกนิสิตและอาจารย์ที่ปรึกษาที่ต้องการจัดสรรแล้วคลิกที่ปุ่ม "->" เพื่อเตรียมจัดสรร รายชื่อจะไปปรากฏที่ตารางด้านขวาบนและล่างตามลำดับ และเมื่อกดปุ่ม "ดำเนินการจัดสรร" แล้วไปยืนยันผลการจัดสรรในหน้าถัดไปดังรูปที่ 5.54 และ 5.55 ก็จะได้เป็นอันเสร็จสิ้นการจัดสรรอาจารย์ที่ปรึกษา

การจัดการอาจารย์ที่ปรึกษาในระดับปริญญาบัณฑิตในภาควิชา

เลือกกลุ่มเพื่อจัดสรร ค้นหาการจัดสรร ผลการจัดสรร ข้อมูลการจัดสรรอาจารย์ที่ปรึกษา

ภาควิชา [คณ] ปีการศึกษา [2548]

รายชื่อนิสิตในกลุ่มที่เลือกไว้หน้า "เลือกอาจารย์ที่ปรึกษา" 2 คน

รหัสนิสิต	ชื่อ	สกุล	สาขาวิชา
4735680121	พิสิณย์	เรียนมณฑล	วิศวกรรมอุตสาหการ
4770658221	อลงกรณ์	โกธฤกษ์	วิศวกรรมอุตสาหการ

รายชื่อนิสิตที่กองการจัดสรรอาจารย์ที่ปรึกษา 0 คน

รหัสนิสิต	ชื่อ	สกุล	สาขาวิชา
-----------	------	------	----------

อาจารย์ที่ปรึกษาทั้งหมดที่มีผลการจัดสรร 1 ท่าน

ตำแหน่ง	ชื่อ	สกุล
อาจารย์	ดวงดล	เจียมขวัญ

รายชื่ออาจารย์ที่ปรึกษาที่จะมอบหมายให้ดูแลนิสิต 0 ท่าน

ตำแหน่ง	ชื่อ	สกุล
---------	------	------

อัตราส่วนการจัดสรรขณะนี้ คือ นิสิต [] คน / อาจารย์ 1 ท่าน

ดำเนินการแก้ไขการจัดสรรอาจารย์ที่ปรึกษาให้
นิสิตตามรายชื่อที่ได้เลือกไว้

รูปที่ 5.54 การดำเนินการจัดสรรอาจารย์ที่ปรึกษาให้กับนิสิตกลุ่มที่เลือก

การจัดการอาจารย์ที่ปรึกษาในระดับปริญญาบัณฑิตในภาควิชา

เลือกกลุ่มเพื่อจัดสรร ค้นหาการจัดสรร ผลการจัดสรร ข้อมูลการจัดสรรอาจารย์ที่ปรึกษา

ข้อมูลการจัดสรรอาจารย์ที่ปรึกษานิสิตระดับปริญญาบัณฑิต

ภาควิชา [คณ] ปีการศึกษา [2548]

ผลการจัดสรรอาจารย์ที่ปรึกษานิสิตระดับปริญญาบัณฑิต นิสิตจำนวน [2] คน อาจารย์ที่ปรึกษา [1] ท่าน

รหัสนิสิต	ชื่อนิสิต	สกุลนิสิต	สาขาวิชา	ตำแหน่ง	ชื่ออาจารย์	สกุลอาจารย์
4735680121	พิสิณย์	เรียนมณฑล	วิศวกรรมอุตสาหการ	อาจารย์	ดวงดล	เจียมขวัญ
4770658221	อลงกรณ์	โกธฤกษ์	วิศวกรรมอุตสาหการ	อาจารย์	ดวงดล	เจียมขวัญ

ยืนยันผลการจัดสรรอาจารย์ที่ปรึกษา

ยกเลิกผลการจัดสรร เพื่อดำเนินการจัดสรรใหม่

รูปที่ 5.55 การยืนยันผลการจัดสรรอาจารย์ที่ปรึกษา

5.3.3.3 ระบบอาจารย์ที่ปรึกษานิสิตระดับปริญญาโทในภาควิชา

นิสิตปริญญาโทที่เข้าศึกษาในภาควิชา นั้นเริ่มแรกจะยังไม่มีหัวข้อวิทยานิพนธ์ ดังนั้นก็จะยังไม่มีอาจารย์ที่ปรึกษาวิทยานิพนธ์ให้การดูแล จึงต้องมีการจัดสรรอาจารย์ที่ปรึกษาให้ โดยคลิกเข้าไปที่ “ระบบอาจารย์ที่ปรึกษานิสิต ป.โท ในภาควิชา”

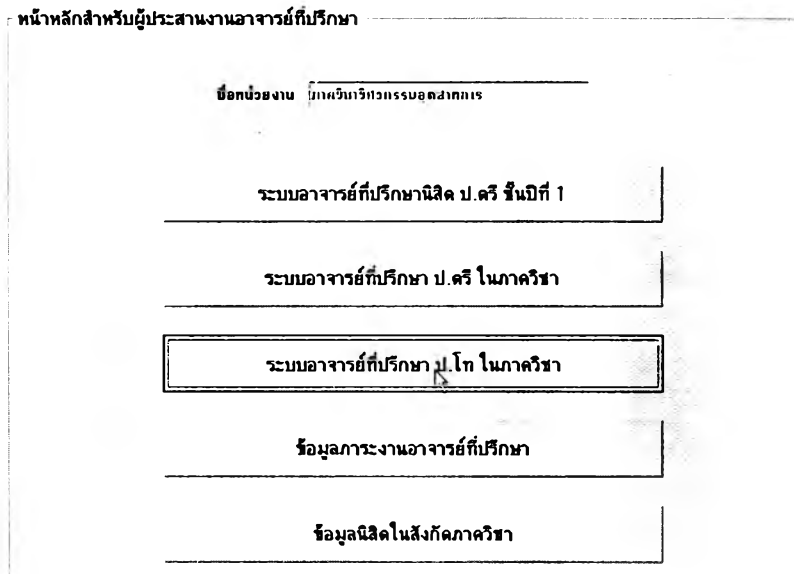

รูปที่ 5.56 การเข้าสู่ระบบอาจารย์ที่ปรึกษานิสิตปริญญาโทในภาควิชาของผู้ประสานงานอาจารย์ที่ปรึกษา

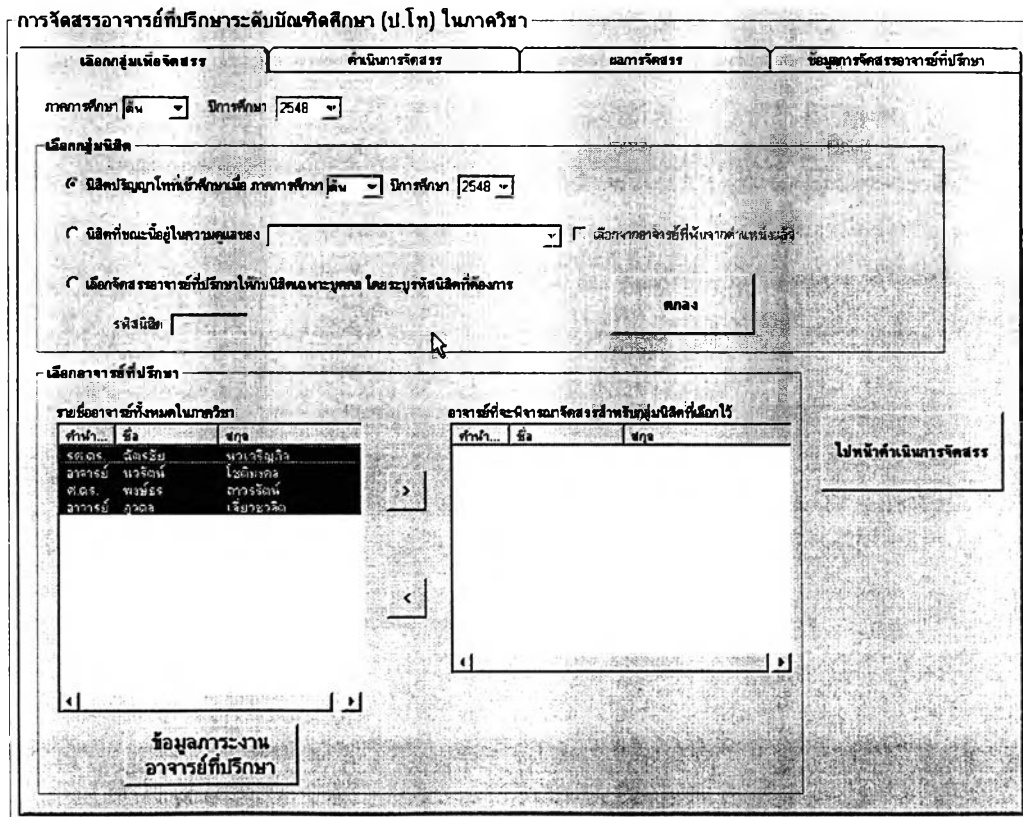

รูปที่ 5.57 การเลือกกลุ่มนิสิตและอาจารย์ที่ปรึกษาเพื่อดำเนินการจัดสรร

การจัดสรรอาจารย์ที่ปรึกษาในระดับบัณฑิตศึกษา (ป.โท) ในภาควิชา

เลือกกลุ่มเพื่อจัดสรร		ดำเนินการจัดสรร		ผลการจัดสรร		ข้อมูลการจัดสรรอาจารย์ที่ปรึกษา	
ภาคการศึกษา	ปีการศึกษา						
รายชื่อนิสิตในกลุ่มที่เลือกไว้ในหน้า "เลือกอาจารย์ที่ปรึกษา" 0 คน				รายชื่อนิสิตที่ต้องการจัดสรรอาจารย์ที่ปรึกษา 0 คน			
แจ้งนิสิต	ชื่อ	สกุล	สาขาวิชา	แจ้งนิสิต	ชื่อ	สกุล	สาขาวิชา
				->			
<				<	>		
อาจารย์ที่ปรึกษาทั้งหมดที่เลือกมาจัดสรร 0 ท่าน				รายชื่ออาจารย์ที่ปรึกษาที่จะมอบหมายให้ดูแลนิสิต 0 ท่าน			
ค้นหา...	ชื่อ	สกุล		ค้นหา...	ชื่อ	สกุล	
				->			
<				<	>		
				อัตราส่วนการจัดสรรขณะนี้ คือ นิสิต 0 คน / อาจารย์ 1 ท่าน			
				ดำเนินการส่งมอบจัดสรรอาจารย์ที่ปรึกษาให้ นิสิตตามรายชื่อที่ได้เลือกไว้ < >			

รูปที่ 5.58 การดำเนินการจัดสรรอาจารย์ที่ปรึกษาให้กับนิสิตกลุ่มที่เลือก

การจัดสรรอาจารย์ที่ปรึกษาในระดับบัณฑิตศึกษา (ป.โท) ในภาควิชา

เลือกกลุ่มเพื่อจัดสรร		ดำเนินการจัดสรร		ผลการจัดสรร		ข้อมูลการจัดสรรอาจารย์ที่ปรึกษา	
ข้อมูลการจัดสรรอาจารย์ที่ปรึกษานิสิตระดับปริญญาบัณฑิต							
ภาคการศึกษา	ปีการศึกษา						
ผลการจัดสรรอาจารย์ที่ปรึกษานิสิตระดับปริญญาโท				นิสิตจำนวน	0 คน	อาจารย์ที่ปรึกษา	0 ท่าน
แจ้งนิสิต	ชื่อ	สกุล	สาขาวิชา	ค้นหา...	ชื่ออาจารย์	สกุลอาจารย์	
				>			
				คลิกเพื่อดูผลการจัดสรรอาจารย์ที่ปรึกษา			
				คลิกเพื่อดูผลการจัดสรร เมื่อดำเนินการจัดสรรใหม่			

รูปที่ 5.59 การยืนยันผลการจัดสรรอาจารย์ที่ปรึกษา

วิธีการดำเนินการจัดสรรอาจารย์ที่ปรึกษาระดับปริญญาโทในระบบสนับสนุนการบริหารนิสิตนั้นใช้วิธีเดียวกันกับการจัดสรรอาจารย์ที่ปรึกษาระดับปริญญาตรีในภาควิชา เพียงแต่การเลือกกลุ่มนิสิตจะเปลี่ยนจากการเลือกตามชั้นปี เป็นเลือกตามรุ่นของนิสิตที่รับเข้าศึกษา โดยระบบภาคการศึกษาและปีการศึกษาแทน

5.4 ส่วนการแสดงผลข้อมูล

เมื่อมีการนำเข้าข้อมูลและการดำเนินการต่าง ๆ ผ่านทางระบบสนับสนุนกิจการนิสิตแล้ว ระบบก็พร้อมที่จะแสดงผลหรือออกรายงานข้อมูลด้านการบริหารนิสิตให้กับกลุ่มผู้ใช้แต่ละกลุ่มตามระดับความเกี่ยวข้องและสิทธิในการเข้าถึงข้อมูลของแต่ละฝ่าย

หัวข้อนี้จะกล่าวถึงส่วนการแสดงผลข้อมูล สถิติ และรายงานต่าง ๆ ที่ระบบสนับสนุนการบริหารนิสิตสามารถแสดงให้กับกลุ่มผู้ใช้แต่ละกลุ่มได้ ซึ่งการแสดงผลข้อมูลนั้นจะมีด้วยกัน 2 ลักษณะ คือ

1. แสดงข้อมูลบนหน้าจอของระบบ
2. ส่งออกเป็นไฟล์ .txt หรือ .csv

ทั้งนี้ข้อมูลทุกอย่างที่อยู่ในระบบสนับสนุนการบริหารนิสิตจะสามารถแสดงบนหน้าจอของระบบเองได้ และข้อมูลเกือบทุกส่วนนั้นผู้ใช้อย่างยังสามารถส่งออกเพื่อไปเปิด แก้ไข จัดรูปแบบ และสั่งพิมพ์ได้ด้วยโปรแกรม MS Excel ด้วย

การนำเสนอส่วนการแสดงผลของระบบสนับสนุนการบริหารนิสิตต่อไปนี้ ผู้วิจัยเลือกนำเสนอเป็นหมวดหมู่ตามกลุ่มผู้ใช้งานระบบสนับสนุน เพื่อให้ง่ายต่อการศึกษาและทำความเข้าใจของบุคลากรแต่ละฝ่ายที่จะเป็นผู้ใช้ระบบสนับสนุนนี้ อันได้แก่ ฝ่ายวิชาการ ฝ่ายกิจการนิสิต ภาควิชา ผู้ประสานงานอาจารย์ที่ปรึกษา อาจารย์ที่ปรึกษา และ นิสิต

5.4.1 ฝ่ายวิชาการ

ข้อมูลการบริหารนิสิตที่ฝ่ายวิชาการสามารถเรียกขึ้นมาแสดงในหน้าจอการทำงานทั้งหมด ได้แก่

- รายชื่อและข้อมูลนิสิต
- รายงานผลการศึกษาของนิสิต

- ข้อมูลระบบอาจารย์ที่ปรึกษานิสิตชั้นปีที่ 1
- สถิติการย้ายหลักสูตร / สาขาวิชา
- รายงานผลการจัดนิสิตเข้าหลักสูตร / สาขาวิชา
- รายงานผลการอนุมัตินิสิตสำเร็จการศึกษา
- รายงานการพ้นสภาพนิสิต
- รายงานข้อมูลวินัยนิสิต
- รายงานสถานะวิทยานิพนธ์บัณฑิตศึกษา
- รายงานความคืบหน้าทางการศึกษาของนิสิต
- รายงานสถิติการผลิตบัณฑิต
- รายงานข้อมูลนิสิตเก่า

5.4.1.1 รายชื่อและข้อมูลนิสิต

แสดงข้อมูลรายบุคคล หรือ แสดงรายชื่อเป็นกลุ่มตามหลักสูตร และชั้นปี ตามแต่ผู้ใช้จะเลือกดู หากดับเบิลคลิกที่รายชื่อจะแสดงรายละเอียดข้อมูลรายบุคคล

รายชื่อและข้อมูลนิสิต

ค้นหาข้อมูลนิสิตรายบุคคล		รายชื่อนิสิต	
ค้นหา	รหัสประจำตัวนิสิต 4570470321	ชื่อ	นามสกุล
รหัสนิสิต 4570470321	ชื่อ อดิประชญ์	นามสกุล ปรนวิณี	เพศ ชาย
เข้าศึกษาในภาคการศึกษา	ชั้น ปีการศึกษา 2545		
ระดับ	บัณฑิตศึกษา สาขาบัณฑิต		
หลักสูตร	วิศวกรรมศาสตรมหาบัณฑิต		
สาขาวิชา	วิศวกรรมอุตสาหกรรม		
วิชาเอก			
วิชาโท			
รูปแบบหลักสูตร	แผน ก. แบบ ก (1)		
ประเภทการโอนการสอน	ภาคปกติ		
ประวัติส่วนตัว	ข้อมูลการลงทะเบียน		
ข้อมูลอาจารย์ที่ปรึกษา	ข้อมูลผลการศึกษา		
ข้อมูลวินัยนิสิต	ความคืบหน้าทางการศึกษา		
	หัวข้อวิทยานิพนธ์		

รูปที่ 5.60 แสดงข้อมูลนิสิตรายบุคคล

รายชื่อและข้อมูลนิสิต

ค้นหาข้อมูลนิสิตรายบุคคล รายชื่อนิสิต

ภาคการศึกษา จำนวนนิสิตทั้งหมด 19 คน
 ปีการศึกษา

เลือกกลุ่มนิสิต
 ระดับ
 ชั้นปีที่
 (นับจากปีที่เข้าศึกษาถึงปีการศึกษาที่เลือก)
 หลักสูตร
 สาขาวิชา
 วิชาเอก
 วิชาโท
 รูปแบบหลักสูตร
 ประเภทการเรียนการสอน

แสดงรายชื่อ
 ส่งออกรายชื่อ

รหัสนิสิต	ชื่อ	สกุล	เพศ	หลักสูตร	สาขาวิชา
4130399621	ธีรวิทย์	โกศล	ชาย	วิศวกรรมศาสตร์บัณฑิต	ไม่จำแนกสาขาวิชา
4569873210	ธเนศศักดิ์	ธัญไพบี	ชาย	วิศวกรรมศาสตร์บัณฑิต	ไม่จำแนกสาขาวิชา
4570399621	วรา	กิมรัตน์	ชาย	วิศวกรรมศาสตร์บัณฑิต	วิศวกรรมอุตสาหการ
4570470321	อภิปราย	พินิจ	ชาย	วิศวกรรมศาสตร์บัณฑิต	วิศวกรรมอุตสาหการ
4630158221	สุนทรพล	เวียงพะ	ชาย	วิศวกรรมศาสตร์บัณฑิต	วิศวกรรมอุตสาหการ
4630265421	ปริญญา	กิตติพงษ์ถาวร	ชาย	วิศวกรรมศาสตร์บัณฑิต	วิศวกรรมอุตสาหการ
4630568221	ศศิธร	กิจนิจิฏ	ชาย	วิศวกรรมศาสตร์บัณฑิต	วิศวกรรมอุตสาหการ
4630852121	วรงค์กร	สันติญาณิฐานนท์	หญิง	วิศวกรรมศาสตร์บัณฑิต	วิศวกรรมอุตสาหการ
4730132821	วรงค์กร	พจนานท์	หญิง	วิศวกรรมศาสตร์บัณฑิต	วิศวกรรมอุตสาหการ
4730259821	ชนัญญา	มณีศิริสุข	หญิง	วิศวกรรมศาสตร์บัณฑิต	ไม่จำแนกสาขาวิชา
4735406221	ธราด	ธีรภาววิษ	ชาย	วิศวกรรมศาสตร์บัณฑิต	ไม่จำแนกสาขาวิชา
4735680121	พิศมย์	เรืองแสง	ชาย	วิศวกรรมศาสตร์บัณฑิต	วิศวกรรมอุตสาหการ
4770658221	อลงกรณ์	โกศล	ชาย	วิศวกรรมศาสตร์บัณฑิต	วิศวกรรมอุตสาหการ
4830123421	ชวิน	เกรียงไกร	ชาย	วิศวกรรมศาสตร์บัณฑิต	ไม่จำแนกสาขาวิชา
4830234521	ชนธิ	ธีรภาว	ชาย	วิศวกรรมศาสตร์บัณฑิต	ไม่จำแนกสาขาวิชา
4830345621	ธเนศวัฒน์	วิเศษเสรี	ชาย	วิศวกรรมศาสตร์บัณฑิต	ไม่จำแนกสาขาวิชา
4830456721	พิณิจ	ชยุตชนนิต	ชาย	วิศวกรรมศาสตร์บัณฑิต	ไม่จำแนกสาขาวิชา
4830567821	ชาจุรณ	นัชฉะ	หญิง	วิศวกรรมศาสตร์บัณฑิต	ไม่จำแนกสาขาวิชา
4830678921	จุฑาฉัตร	กาญจนพร	หญิง	วิศวกรรมศาสตร์บัณฑิต	ไม่จำแนกสาขาวิชา

รูปที่ 5.61 แสดงรายชื่อนิสิตตามกลุ่มหลักสูตรและชั้นปีตามที่ใช้ระบุ

5.4.1.2 รายงานผลการศึกษานิสิต

ผลการศึกษานิสิต

ค้นหาข้อมูลรายบุคคล แสดงผลการเรียนนิสิตตามกลุ่มรายชื่อ

ค้นหา
 รหัสประจำตัวนิสิต ชื่อ นามสกุล ค้นหา

รหัสนิสิต ชื่อ นามสกุล เพศ

เข้าศึกษาในภาคการศึกษา ปีการศึกษา

ระดับ
 หลักสูตร
 สาขาวิชา
 วิชาเอก
 วิชาโท
 รูปแบบหลักสูตร
 ประเภทการเรียนการสอน

ข้อมูลผลการเรียนนิสิต

รหัสวิชา	ชื่อวิชา	ตอนเรียนที่	หน่วยกิต	ผลการเรียน
2104201	IND ORG MGT	1	3	A
2104203	ENG MANAGEMENT	1	3	B+
2104303	ENG ECON	1	3	A
2104811	THESIS	9	12	B+

ภาคการศึกษา ปีการศึกษา

แสดงข้อมูล

CA	CG	GPA	CAX	CGX	GPX	GPAX
21	21	3.64	21	21	76.5	3.64

รูปที่ 5.62 รายงานผลการศึกษานิสิตเป็นรายบุคคล

ผลการศึกษาระงอนิสิต

ค้นหาข้อมูลรายบุคคล แสดงผลการเรียนนิสิตตามกลุ่มรายชื่อ

ภาคการศึกษา รวม **19** คน

ปีการศึกษา

1. เลือกกลุ่มนิสิต

ระดับ

ชั้นปีที่

(นับจากปีที่เข้าศึกษาถึงปีการศึกษาที่เลือก)

ภาควิชา

สาขาวิชา

วิชาเอก

วิชาโท

ประเภทหลักสูตร

ประเภทภาควิชาเรียนการสอน

2. เลือกกลุ่มคะแนน

แสดงทั้งหมด

GPA

GPAX

รหัสนิสิต	ชื่อ	สกุล	CA	CG	GPA	CAX	CBX	GPX	GPAX
4130399621	ธีรรัตน์	โกศล	0	0	0	0	0	0	0
4569873210	ธรรณศักดิ์	ลู่ไผ่ทัญ	0	0	0	0	0	0	0
4570399621	วรา	กิติเชษฐ์	0	0	0	0	0	0	0
4600378821	กัญญา	ปิ่นไฉ่	0	0	0	0	0	0	0
4630158221	สุนทรเทพ	เวียงสุภา	0	0	0	0	0	0	0
4630265421	ปริญญา	กิตติพรพิถาร	0	0	0	0	0	0	0
4630568221	ศรัณย์	กัญฉริฎา	0	0	0	0	0	0	0
4630682121	วราภรณ์	สันติญาตีญานนท์	0	0	0	0	0	0	0
4730132821	วราภรณ์	พจนนัท	0	0	0	0	0	0	0
4730269821	ชนัญญา	มณีศิริสุร	0	0	0	0	0	0	0
4735406221	ธราด	สิมมาลาชีวะ	0	0	0	0	0	0	0
4735680121	ศศิณย์	เยี่ยมมงคล	0	0	0	0	0	0	0
4770658221	ลลภรณ์	ไกรฤกษ์	0	0	0	0	0	0	0
4830123421	สุชิน	เกตุชาธิ	0	0	0	0	0	0	0
4830234521	ชนธิ	สิมมา	0	0	0	0	0	0	0
4830345621	ธรรณฉัตร	วิเศษเชฐี	0	0	0	0	0	0	0
4830456721	พินิจ	จะตุมสมมติ	0	0	0	0	0	0	0
4830567821	จารุธรรม	นชดิ้ง	0	0	0	0	0	0	0
4830678921	สุธาฉัตร	กาญจนาพร	0	0	0	0	0	0	0

ค่าเฉลี่ยของ GPA ส่วนเบี่ยงเบนมาตรฐานของ GPA

ค่าเฉลี่ยของ GPAX ส่วนเบี่ยงเบนมาตรฐานของ GPAX

รูปที่ 5.63 รายงานผลการศึกษาระงอนิสิตเป็นรายกลุ่ม

5.4.1.3 ผลการจั้ดสรรอาจารย์ที่ปรึกษาอนิสิตชั้นปีที่ 1

การจั้ดสรรอาจารย์ที่ปรึกษาอนิสิตปี 1

รายชื่ออาจารย์ที่ปรึกษาจากภาควิชา จั้ดสรรอาจารย์ที่ปรึกษาอนิสิตชั้นปีที่ 1 ผลการจั้ดสรรอาจารย์ที่ปรึกษา

ข้อมูลการจั้ดสรรอาจารย์ที่ปรึกษาอนิสิตชั้นปีที่ 1

ผลการจั้ดสรรอาจารย์ที่ปรึกษาอนิสิตชั้นปีที่ 1 อนิสิตจำนวน 2 คน อาจารย์ที่ปรึกษา 1 ท่าน

รหัสนิสิต	ชื่ออนิสิต	สกุลอนิสิต	ค่านักท...	ชื่ออาจารย์	สกุลอาจารย์	สาขาวิชา
4630465221	นายศรเชฐิต	กิตติพรหม	อาจารย์	วโรช	ไชยวงค์	สาขาวิชา
4730553321	วันฉัตร	วิเศษชัยวรรณ	อาจารย์	วโรช	ไชยวงค์	สาขาวิชา

ปีการศึกษาที่ต้องการทราบข้อมูล

ภาคการศึกษา

จำนวนอนิสิตต่ออาจารย์ที่ปรึกษาแต่ละท่าน

ค่านักท...	ชื่อ	สกุล	จำนวน
อาจารย์	วโรช	ไชยวงค์	2

รูปที่ 5.64 ผลการจั้ดสรรอาจารย์ที่ปรึกษาอนิสิตชั้นปีที่ 1

5.4.1.4 สถิติการย้ายหลักสูตร / สาขาวิชา

การย้ายหลักสูตร / สาขาวิชา

กลุ่มของหลักสูตรที่เลือกแสดงสถิติการย้ายเข้า - ออก

ข้อมูลการย้ายหลักสูตร / สาขาวิชา

ภาคการศึกษา: 254
ปีการศึกษา: 2547

เลือกหลักสูตร

ระดับ: ปริญญาตรี

หลักสูตร: วิศวกรรมศาสตรบัณฑิต

สาขาวิชา: [เลือก]

รูปแบบหลักสูตร: [เลือก]

ประเภททางวิชาการสอน: [เลือก]

แสดงรายการ

ส่งออกข้อมูล

หลักสูตร	สาขาวิชา	วิชาเอก	วิชาโท	รูปแบบหลักสูตร	ประเภททางวิชาการสอน
วิศวกรรมศาสตรบัณฑิต	วิศวกรรมอุตสาหการ			แผน ก แบบ ก (1)	ภาคทฤษฎี
วิศวกรรมศาสตรบัณฑิต	วิศวกรรมอุตสาหการ			แผน ก แบบ ก (1)	ภาคปฏิบัติ

รายชื่อหลักสูตรที่ย้ายเข้าหลักสูตร / กลุ่มของหลักสูตร ที่เลือกแสดง จำนวนที่ย้ายเข้า 0 คน

เฟส/ชื่อ	ชื่อ	สกุล	หลักสูตรเดิม	สาขาวิชาเดิม
----------	------	------	--------------	--------------

รายชื่อหลักสูตรที่ย้ายออกจากหลักสูตร / กลุ่มของหลักสูตร ที่เลือกแสดง จำนวนที่ย้ายออก 0 คน

เฟส/ชื่อ	ชื่อ	สกุล	หลักสูตรใหม่	สาขาวิชาใหม่
----------	------	------	--------------	--------------

รูปที่ 5.65 แสดงสถิติการย้ายเข้า-ออก หลักสูตร / สาขาวิชา ตามภาคการศึกษา

5.4.1.5 รายงานผลการจัดนิสิตเข้าหลักสูตร / สาขาวิชา

การจัดนิสิตเข้าหลักสูตร / สาขาวิชาที่ได้รับคัดเลือก

ดำเนินการจัดสรรนิสิตเข้าหลักสูตร / สาขาวิชา

ผลการจัดสรร

หลักสูตร / สาขาวิชาที่มีการจัดสรรนิสิตเข้าศึกษา 1 รายการ

ภาคการศึกษา: 254
ปีการศึกษา: 2547

แสดงรายการ

ส่งออกรายการ

เฟส/ชื่อหลักสูตร	หลักสูตร	สาขาวิชา	วิชาเอก	วิชาโท	จำนวน
1	วิศวกรรมศาสตรบัณฑิต	วิศวกรรมอุตสาหการ			1

รายชื่อ นิสิตทั้งหมดที่มีการจัดสรรให้เข้าศึกษาในหลักสูตร / สาขาวิชาต่าง ๆ 2 คน

เฟส/ชื่อ	ชื่อ	สกุล	หลักสูตร	สาขาวิชา
4770658221	วรงค์ดี	โกสุมภ์	วิศวกรรมศาสตรบัณฑิต	วิศวกรรมอุตสาหการ
4785702321	ชวลิตา	ประสิทธิ์	วิศวกรรมศาสตรบัณฑิต	วิศวกรรมอุตสาหการ

รูปที่ 5.66 แสดงรายงานผลการจัดนิสิตเข้าหลักสูตร / สาขาวิชา ในแต่ละภาคการศึกษา

5.4.1.6 รายงานผลการอนุมัติสำเร็จการศึกษา

ระบบตรวจสอบและอนุมัติการสำเร็จการศึกษาของนิสิต

ภาคการศึกษา ปีการศึกษา จำนวน คน

รายชื่อนิสิต และ ประวัติทางวินัย

รหัสนิสิต	ชื่อ	สกุล	เพศ	คะแนนความประพฤติ	จำนวนบันทึกความผิดทางวินัย	จำนวน

เลือกกลุ่มนิสิต

ระดับ ชั้นปีที่

(นับจากปีที่เข้าศึกษาถึงปีการศึกษาที่เลือก)

หลักสูตร

สาขาวิชา

วิชาเอก

วิชาโท

รูปแบบหลักสูตร

ประเภททางวิชาการสอน

รายชื่อนิสิตที่ภาคเรียนสิ้นสุด
ได้ตรวจสอบและอนุมัติแล้ว

รายชื่อนิสิตที่มีสภามหาวิทยาลัย
ได้ตรวจสอบและอนุมัติแล้ว

รายชื่อนิสิตที่สภามหาวิทยาลัย
อนุมัติสำเร็จการศึกษาแล้ว

รูปที่ 5.67 รายงานผลการอนุมัติสำเร็จการศึกษาในแต่ละภาคการศึกษา

5.4.1.7 รายงานการพ้นสภาพนิสิต

คัดชื่อนิสิตที่พ้นสภาพออก

รายชื่อนิสิตที่พ้นสภาพในแต่ละภาคการศึกษา

ภาคการศึกษา ปีการศึกษา จำนวน คน

รายชื่อนิสิตที่พ้นสภาพ

รหัสนิสิต	ชื่อ	สกุล	เพศ	สาเหตุการพ้นสภาพ	หลักสูตร

เลือกกลุ่มนิสิต

ระดับ ชั้นปีที่

(นับจากปีที่เข้าศึกษาถึงปีการศึกษาที่เลือก)

หลักสูตร

สาขาวิชา

วิชาเอก

วิชาโท

รูปแบบหลักสูตร

ประเภททางวิชาการสอน

ลาออก เสียชีวิต

ถูกตัดชื่อออก อื่น ๆ

พ้นสภาพเนื่องจากวิทยาค้นคว้า

รูปที่ 5.68 รายงานการพ้นสภาพนิสิตในแต่ละภาคการศึกษา

5.4.1.8 รายงานข้อมูลวินัยนิสิต

ข้อมูลวินัยนิสิต

ค้นหาข้อมูลรายบุคคล แสดงข้อมูลวินัยนิสิตตามกลุ่มรายชื่อ

ค้นหา

รหัสประจำตัวนิสิต 4570470321 ชื่อ นามสกุล ค้นหา

รหัสนิสิต 4570470321 ชื่อ อดิสรายณ์ นามสกุล เจริญดี เพศ ชาย

เข้าศึกษาในภาคการศึกษา ชั้น ปีการศึกษา 2545

ระดับ ปริญญาตรี สาขาวิชา ศึกษาศาสตร์

หลักสูตร ศึกษาศาสตร์ สาขาวิชา ศึกษาศาสตร์

วิชาเอก ศึกษาศาสตร์

วิชาโท

รูปแบบหลักสูตร แผน ก. แบบ ก (1)

ประเภทการเรียนการสอน ภาคปกติ

ประวัติการกระทำผิดวินัยนิสิต คะแนนความประพฤติในปัจจุบัน 90 คะแนน

ฐานความผิด	ความเห็นของคณะกรรมการ	คะแนนความประพฤติที่ถูกหัก	วันที่เกิดฐานความผิด
แต่งกายผิดระเบียบ	พิจารณาผิดคะแนนความประพฤติ 10 คะแนน และ พ...	10	23/9/2547

ประวัติการถูกสั่งพักการศึกษา

ฐานความผิด	ความเห็นของคณะกรรมการ	ภาคการศึกษาที่เริ่ม	ปีการศึกษาที่เริ่ม	ภาคการศึกษา
แต่งกายผิดระเบียบ	พิจารณาผิดคะแนนความประพฤติ 10 คะแนน และ พ...	2	2547	2

รูปที่ 5.69 รายงานประวัติทางวินัยของนิสิตรายบุคคล

ข้อมูลวินัยนิสิต

ค้นหาข้อมูลรายบุคคล แสดงข้อมูลวินัยนิสิตตามกลุ่มรายชื่อ

ปีการศึกษาปัจจุบัน 2548 (ไปหาข้อมูลของภาคเรียนก่อนหน้านี้นักศึกษานี้)

เลือกกลุ่มนิสิต

ระดับ

ชั้นปี

(นับจากปีที่เข้าศึกษาถึงปีการศึกษาปัจจุบัน)

หลักสูตร

สาขาวิชา

วิชาเอก

วิชาโท

รูปแบบหลักสูตร

ประเภทการเรียนการสอน

รหัส(นิสิต)	ชื่อ	ชื่อ	คะแนนความประพฤติ	จำนวนครั้งที่เกิดการกระทำผิดวินัย	จำนวน
4130399621	ธีรวิทย์	เกตุ	100	0	0
4569873210	ธเนศศักดิ์	สุโขทัย	100	0	0
4570399621	วรา	กัศณีน	100	0	0
4570470321	อดิสรายณ์	เจริญดี	90	1	0
4630158221	อนรรฆพร	เริ่มพล	100	0	0
4630265421	ปริญญา	กัญจน์นภาว	100	0	0
4630568221	ศรัณย์	กัญจน์นภาว	100	0	0
4630852121	วราณกร	สันติญาณิฎาณนที	100	0	0
4730132821	วราณกร	พจนนที	100	0	0
4730259821	ชนัญญา	ณัฐวิจุช	100	0	0
4735406221	ธนาพร	สิมมาภาว	100	0	0
4735680121	ฉัตรชัย	เริ่มมณฑล	100	0	0
4770658221	องกรณ์	โกศลฤกษ์	100	0	0
4830123421	ชรินทร์	ศรีธนาภี	100	0	0
4830234521	ชนวี	นันทวง	100	0	0
4830345621	ธเนศศักดิ์	ธีรวิทย์	100	0	0
4830456721	ฉัตรชัย	ธนาพร	100	0	0
4830567821	วราณกร	ณัฐวิจุช	100	0	0
4830678921	สุภาวดี	กาญจนาพร	100	0	0

แสดงทั้งหมด

นิสิตที่ไม่ได้ประกาศลาออกทางวินัย

นิสิตที่ไม่ได้ประกาศลาออกทางวินัย

ในช่วงตั้งแต่ วันที่ 24/9 / 2548 ถึง วันที่ 24/9 / 2548

นิสิตที่อยู่ระหว่างพักการศึกษา

ในภาคการศึกษา

ปีการศึกษา

รูปที่ 5.70 รายงานประวัติทางวินัยของนิสิตรายกลุ่ม

5.4.1.9 รายงานสถานะวิทยานิพนธ์บัณฑิตศึกษา

วิทยานิพนธ์บัณฑิตศึกษา

กรุณาเลือกภาควิชาที่ต้องการทราบข้อมูล ภาควิชาวิศวกรรมอุตสาหกรรม

ระดับปริญญาโท

รายงานสถานะวิทยานิพนธ์ระดับปริญญาโท ในแต่ละภาควิชาการศึกษา

สถานะปัจจุบันของวิทยานิพนธ์ระดับปริญญาโท จำนวนตามรุ่นของนิสิตที่เข้าศึกษา

กัณฑ์ข้อวิทยานิพนธ์ โดยระบุอาจารย์ที่ปรึกษา

กัณฑ์ข้อวิทยานิพนธ์ โดยระบุนิสิต

ระดับปริญญาเอก

รายงานสถานะวิทยานิพนธ์ระดับปริญญาเอก ในแต่ละภาควิชาการศึกษา

สถานะปัจจุบันของวิทยานิพนธ์ระดับปริญญาเอก จำนวนตามรุ่นของนิสิตที่เข้าศึกษา

กัณฑ์ข้อวิทยานิพนธ์ โดยระบุอาจารย์ที่ปรึกษา

กัณฑ์ข้อวิทยานิพนธ์ โดยระบุนิสิต

รูปที่ 5.71 รายงานสถานะวิทยานิพนธ์บัณฑิตศึกษาจำแนกตามภาควิชา

ลักษณะหน้าจอการรายงานข้อมูลวิทยานิพนธ์ระดับปริญญาโท และปริญญาเอกที่ฝ่ายวิชาการคณะสามารถเรียกดูได้นั้นจะเหมือนกับหน้าจอของแต่ละภาควิชา เพียงแต่ฝ่ายวิชาการจะสามารถเลือกดูข้อมูลวิทยานิพนธ์ของทุกภาควิชาได้หมด โดยการเลือกจากรายการด้านบนที่ลูกศรชี้ในรูปที่ 5.71 ซึ่งจะมีรายชื่อภาควิชาทุกภาคให้เลือก และสามารถจะเลือกดูข้อมูลทั้งหมดโดยไม่แยกเป็นภาควิชาก็ได้โดยเลือก "แสดงทั้งหมด" จากกล่องตัวเลือกดังกล่าวนั่นเอง

ดังนั้นรายละเอียดข้อมูลและรายงานเหล่านี้จะขอรวบรวมไปกล่าวถึงในส่วนของการแสดงผลข้อมูลสำหรับภาควิชาเพียงส่วนเดียว

5.4.1.10 รายงานความคืบหน้าทางการศึกษาของนิสิต

สรุปความคืบหน้าทางการศึกษาของนิสิต เทียบตามข้อกำหนดของหลักสูตร

ภาคการศึกษา ปีการศึกษา

รายชื่อ นิสิตและจำนวนหน่วยกิตของสาขาวิชาในแต่ละหมวดเทียบตามข้อกำหนดของหลักสูตร จำนวน คน

รหัสนิสิต	ชื่อ	สกุล	เพศ	วิชาบังคับบน.คนทั้งหมด	วิชาบังคับบน.คนที่ผ่านแล้ว	วิชาบังคับบน.คนที่ยังไม่
4130399621	ธีรภรณ์	โกศล	ชาย	0	0	0
4569873210	ระณศิริ	อรุโณทัย	ชาย	0	0	0
4730259821	ประยูร	นัฐสิริจร	หญิง	0	0	0
4735406221	ระยอง	สิริมากริษา	ชาย	0	0	0
4735680121	จิตินันท์	โรจน์มศกร	ชาย	0	0	0
4770658221	อลงกรณ์	โกศลกุล	ชาย	0	0	0
4630265421	ประยูร	ศิริพงษ์ธวัช	ชาย	75	0	75

เลือกกลุ่มนิสิต

ระดับ ชั้นปีที่ (นับจากปีที่เข้าศึกษาถึงปีการศึกษาที่เลือก)

หลักสูตร สาขาวิชา วิชาเอก วิชาโท รูปแบบหลักสูตร ประเภทภาควิชาการสอน

รูปที่ 5.72 รายงานความคืบหน้าทางการศึกษาของนิสิตรายกลุ่ม

ตรวจสอบความคืบหน้าทางการศึกษาของนิสิต / ตรวจสอบเพื่ออนุมัติสำเร็จการศึกษาตามหลักสูตร

รหัสนิสิต ชื่อ นามสกุล เพศ ภาคการศึกษา ปีการศึกษา

หลักสูตร สาขาวิชา วิชาเอก วิชาโท

รูปแบบหลักสูตร ประเภทภาควิชาการสอน

หมวดวิชาบังคับตามหลักสูตร					ความคืบหน้าคะแนนวิชาที่ต้องเรียนก่อนผ่าน (Prerequisite)				
หมวดวิชาบังคับตาม	รหัสวิชา	ชื่อวิชา	หน่วยกิต	ผลการเรียน	หมวดวิชาบังคับ	รหัสวิชา	ชื่อวิชา	หน่วยกิต	ผลการเรียน
2104200	MANU PROC		3	ยังไม่ผ่าน					

จำนวนหน่วยกิตตามหลักสูตร | 75 หน่วยกิต
 นิสิตผ่านแล้วจำนวน | 0 หน่วยกิต
 คงเหลือจำนวน | 75 หน่วยกิต

จำนวนหน่วยกิตตามหลักสูตร | 65 หน่วยกิต
 นิสิตผ่านแล้วจำนวน | 0 หน่วยกิต
 คงเหลือจำนวน | 65 หน่วยกิต

จำนวนหน่วยกิตตามหลักสูตร | 40 หน่วยกิต
 นิสิตผ่านแล้วจำนวน | 0 หน่วยกิต
 คงเหลือจำนวน | 40 หน่วยกิต

รูปที่ 5.73 รายงานความคืบหน้าทางการศึกษาของนิสิตรายบุคคล

5.4.1.11 รายงานสถิติการผลิตบัณฑิต

รายงานสถิติการผลิตบัณฑิตจะมีการจำแนกออกเป็น 2 มุมมอง ได้แก่ สถิติการผลิตบัณฑิตรายภาคการศึกษา และ สถิติการผลิตบัณฑิตของแต่ละรุ่นที่รับเข้าศึกษา โดยมีการจำแนกตามหลักสูตร

ข้อมูลในส่วนของระยะเวลาการศึกษาปกติของหลักสูตรนั้นจะ ได้มาจากฐานข้อมูลรายวิชาและหลักสูตรของโมดูลสนับสนุนการบริหารรายวิชาและหลักสูตร ในโครงการพัฒนาระบบสนับสนุนกิจกรรม Chula UP

หน้าจอแสดงผลสถิติการผลิตบัณฑิตทั้งสองมุมมองได้แสดงไว้ในรูปที่ 5.74 และ 5.75

สถิติการผลิตบัณฑิตรายภาคการศึกษา

สถิติการผลิตบัณฑิตประจำ ภาคการศึกษา | สิ้น | ปีการศึกษา | 2548 |

หลักสูตร ระดับ <input type="text" value="แสดงทั้งหมด"/> หลักสูตร <input type="text" value="วิศวกรรมศาสตรบัณฑิต"/> สาขาวิชา <input type="text" value=""/> วิชาเอก <input type="text" value=""/> วิชาโท <input type="text" value=""/> <input type="text" value=""/> <input type="text" value=""/>	จำนวนนิสิตที่รับเข้าทั้งหมดในภาคการศึกษานี้ <input type="text" value="0"/> คน
นิสิตที่อยู่ระหว่างการศึกษานในหลักสูตร <input type="text" value="8"/> คน	นิสิตที่สำเร็จการศึกษานในภาคการศึกษานี้ <input type="text" value="0"/> คน
นิสิตที่สำเร็จการศึกษาตามระยะเวลาที่หลักสูตรกำหนด <input type="text" value="0"/> คน คิดเป็น <input type="text" value="0"/> % ของผู้สำเร็จการศึกษาทั้งหมด	นิสิตที่สำเร็จการศึกษาก่อนกำหนด <input type="text" value="0"/> คน คิดเป็น <input type="text" value="0"/> % ของผู้สำเร็จการศึกษาทั้งหมด
นิสิตที่สำเร็จการศึกษาล่าช้ากว่ากำหนด <input type="text" value="0"/> คน คิดเป็น <input type="text" value="0"/> % ของผู้สำเร็จการศึกษาทั้งหมด	นิสิตที่ขึ้นสภาพในภาคการศึกษานี้ทั้งหมด <input type="text" value="1"/> คน
นิสิตที่ขึ้นสภาพเนื่องจากลาออก <input type="text" value="0"/> คน คิดเป็น <input type="text" value="0"/> % ของนิสิตที่ขึ้นสภาพทั้งหมด	นิสิตที่ขึ้นสภาพเนื่องจากรายวิชาขึ้นกั <input type="text" value="1"/> คน คิดเป็น <input type="text" value="100"/> % ของนิสิตที่ขึ้นสภาพทั้งหมด
นิสิตที่ขึ้นสภาพเนื่องจากรายวิชาพิเศษออก <input type="text" value="0"/> คน คิดเป็น <input type="text" value="0"/> % ของนิสิตที่ขึ้นสภาพทั้งหมด	นิสิตที่ขึ้นสภาพเนื่องจากเสียชีวิต <input type="text" value="0"/> คน คิดเป็น <input type="text" value="0"/> % ของนิสิตที่ขึ้นสภาพทั้งหมด
นิสิตที่ขึ้นสภาพเนื่องจากกรณีอื่น ๆ <input type="text" value="0"/> คน คิดเป็น <input type="text" value="0"/> % ของนิสิตที่ขึ้นสภาพทั้งหมด	

รูปที่ 5.74 รายงานสถิติการผลิตบัณฑิตเป็นรายภาคการศึกษาจำแนกตามหลักสูตร

สถิติการผลิตบัณฑิตจำแนกตามรุ่นที่รับเข้า

สถิติสำหรับรุ่นที่รับเข้าเมื่อ ภาคการศึกษา สิ้น **ปีการศึกษา** 2547

หลักสูตร	จำนวนนิสิตที่รับเข้าทั้งหมดในรอบ 8 คน		
ระดับ [แสดงทั้งหมด]	นิสิตที่อยู่ระหว่างการศึกษานในหลักสูตร 6 คน คิดเป็น 75 % ของจำนวนนิสิตที่รับเข้า		
หลักสูตร [เลือกทั้งหมด]	นิสิตที่สำเร็จการศึกษาแล้วทั้งหมดในรอบ 0 คน คิดเป็น 0 % ของจำนวนนิสิตที่รับเข้า		
สาขาวิชา []	นิสิตที่สำเร็จจากศึกษาคณะพระมหาพิชัยศรภัทรา 0 คน คิดเป็น 0 % ของจำนวนนิสิตที่รับเข้า		
วิทยาเขต []	นิสิตที่สำเร็จจากศึกษาคณะท่าเรือ 0 คน คิดเป็น 0 % ของจำนวนนิสิตที่รับเข้า		
วิทยาโท []	นิสิตที่สำเร็จจากศึกษาคณะราชภัฏวชิรเวศ 0 คน คิดเป็น 0 % ของจำนวนนิสิตที่รับเข้า		
รูปแบบหลักสูตร []	นิสิตในรุ่นคนแรกสำเร็จการศึกษานภายใน <input type="checkbox"/> ภาคการศึกษา		
ประเภทภาควิชาเรียนสอน []	นิสิตในรุ่นคนสุดท้ายสำเร็จการศึกษานภายใน <input type="checkbox"/> ภาคการศึกษา		
นิสิตที่ขึ้นสภาก่อนสำเร็จการศึกษากทั้งหมด 2 คน คิดเป็น 25 % ของจำนวนนิสิตที่รับเข้า			
นิสิตที่หันสภานเนื่องจากลาออก 0 คน คิดเป็น 0 % ของจำนวนนิสิตที่รับเข้า			
นิสิตที่หันสภานเนื่องจากวิทยาคณะ 0 คน คิดเป็น 0 % ของจำนวนนิสิตที่รับเข้า			
นิสิตที่หันสภานเนื่องจากญาคณะออก 1 คน คิดเป็น 12.5 % ของจำนวนนิสิตที่รับเข้า			
นิสิตที่หันสภานเนื่องจากเสียชีวิต 1 คน คิดเป็น 12.5 % ของจำนวนนิสิตที่รับเข้า			
นิสิตที่หันสภานเนื่องจากกรณีอื่น ๆ 0 คน คิดเป็น 0 % ของจำนวนนิสิตที่รับเข้า			

แสดงสถิติ

รูปที่ 5.75 รายงานสถิติการผลิตบัณฑิตในแต่ละรุ่นที่รับเข้าจำแนกตามหลักสูตร

5.4.1.12 รายงานข้อมูลนิสิตเก่า

ข้อมูลนิสิตเก่า

ค้นหาข้อมูลนิสิตเก่ารายบุคคล	รายชื่อนิสิตเก่า	
<p>ค้นหา <input type="text"/></p> <p> <input type="radio"/> รหัสประจำตัวนิสิต <input type="text"/> <input type="radio"/> ชื่อ <input type="text"/> นามสกุล <input type="text"/> ค้นหา <input type="button" value=""/> </p> <p> รหัสนิสิต <input type="text"/> ชื่อ <input type="text"/> นามสกุล <input type="text"/> เพศ <input type="text"/> </p> <p> เข้าศึกษาในภาคการศึกษา <input type="text"/> ปีการศึกษา <input type="text"/> </p> <p> ระดับ <input type="text"/> </p> <p> หลักสูตร <input type="text"/> </p> <p> สาขาวิชา <input type="text"/> </p> <p> วิทยาเขต <input type="text"/> </p> <p> วิทยาโท <input type="text"/> </p> <p> รูปแบบหลักสูตร <input type="text"/> </p> <p> ประเภทภาควิชาเรียนสอน <input type="text"/> </p>		

รูปที่ 5.76 แสดงหน้าจอการค้นหาข้อมูลนิสิตเก่ารายบุคคล

ข้อมูลนิสิตเก่า

ค้นหาข้อมูลนิสิตเก่ารายบุคคล
รายชื่อนิสิตเก่า

จำนวนนิสิตทั้งหมด 0 คน

ค้นหารายชื่อนิสิตเก่าที่เข้าศึกษา

ค้นหารายชื่อนิสิตเก่าที่สำเร็จการศึกษา

ภาคการศึกษา

ปีการศึกษา

เลือกกลุ่มนิสิต

ระดับ

หลักสูตร

สาขาวิชา

วิชาเอก

วิชาโท

รูปแบบหลักสูตร

ประเภทภาควิชาการสอน

จ.ศ.นิสิต	ชื่อ	สกุล	เพศ	หลักสูตร	สาขาวิชา
(Empty table content)					

รูปที่ 5.77 ข้อมูลรายชื่อนิสิตเก่าที่สำเร็จการศึกษาไปแล้ว จำแนกตามรุ่นที่เข้า หรือ รุ่นที่สำเร็จการศึกษา

5.4.2 ฝ่ายกิจการนิสิต

ข้อมูลการบริหารนิสิตที่ฝ่ายกิจการนิสิตสามารถเรียกขึ้นมาแสดงในหน้าจอการทำงานทั้งหมด ได้แก่

- รายชื่อและข้อมูลนิสิต
- รายงานประวัติการกระทำผิดทางวินัยของนิสิต
- รายงานข้อมูลนิสิตเก่า

อนึ่ง ในส่วนการแสดงผลทั้งหมดสำหรับฝ่ายกิจการนิสิต คือ รายชื่อและข้อมูลนิสิต รายงานประวัติการกระทำผิดทางวินัยของนิสิต และ รายงานข้อมูลนิสิตเก่า จะมีลักษณะเหมือนกันกับหน้าจอแสดงผลข้อมูลของฝ่ายวิชาการทุกประการ เนื่องจากฝ่ายกิจการนิสิตเป็นหน่วยงานระดับคณะที่มีสิทธิ์เข้าถึงข้อมูลของนิสิตทุกคนในคณะเช่นกัน อย่างไรก็ตามข้อแตกต่างประการหนึ่งก็คือ ฝ่ายกิจการนิสิตจะเป็นผู้ใช้ระบบสนับสนุนฝ่ายเดียวที่สามารถป้อนข้อมูลประวัติทางวินัยของนิสิตได้

5.4.3 ภาควิชา

ข้อมูลการบริหารนิสิตที่ฝ่ายกิจการนิสิตสามารถเรียกขึ้นมาแสดงใน หน้าจอการทำงานทั้งหมด ได้แก่

- รายชื่อและข้อมูลนิสิต
- รายงานผลการศึกษาของนิสิต
- รายงานความคืบหน้าทางการศึกษาของนิสิต
- ข้อมูลวินัยนิสิต
- โครงการนิสิตชั้นปีที่ 4
- วิทยานิพนธ์บัณฑิตศึกษา
- สถิติการผลิตบัณฑิต
- รายงานข้อมูลนิสิตเก่า

ทั้งนี้หน้าจอแสดงผลข้อมูลบางอย่างของภาควิชาจะมีลักษณะเหมือนกับของฝ่ายวิชาการ ซึ่งหน้าจอที่เหมือนกันเหล่านี้ ได้แก่ รายชื่อและข้อมูลนิสิต รายงานผลการศึกษาของนิสิต รายงานความคืบหน้าทางการศึกษาของนิสิต ข้อมูลวินัยนิสิต สถิติการผลิตบัณฑิต และ รายงานข้อมูลนิสิตเก่า

อย่างไรก็ตามข้อแตกต่างที่สำคัญระหว่างหน้าจอแสดงผลข้อมูลเหล่านี้ของฝ่ายวิชาการกับภาควิชา ก็คือสิทธิในการเข้าถึงข้อมูลการบริหารนิสิตของภาควิชาจะถูกจำกัดอยู่แค่กลุ่มนิสิตที่อยู่ในหลักสูตรที่ภาควิชาเป็นผู้รับผิดชอบอยู่เท่านั้น กล่าวคือ ผู้ใช้ระดับภาควิชาจะไม่สามารถเข้าถึงหรือเรียกดูข้อมูลการบริหารนิสิตสำหรับนิสิตในหลักสูตรอื่นนอกเหนือจากของภาควิชา นั้น ๆ เอง

ผู้วิจัยจึงขอจำกัดการนำเสนอส่วนการแสดงผลข้อมูลสำหรับภาควิชาอยู่เฉพาะในส่วนของ โครงการนิสิตชั้นปีที่ 4 และ วิทยานิพนธ์บัณฑิตศึกษา ซึ่งยังไม่ได้รับการกล่าวถึงเท่านั้น ซึ่งการแสดงผลข้อมูลทั้งสองกลุ่มนี้จะกระทำผ่านหน้าจอแสดงผลดังรูปในหัวข้อต่อไปนี้ และ ยังสามารถส่งออกเป็นไฟล์ .txt หรือ .csv ที่สามารถเปิดด้วยโปรแกรม MS Excel เพื่อจัดรูปแบบและพิมพ์ออกได้ทันทีโดยสะดวก

5.4.3.1 รายงานข้อมูลโครงการนิสิตชั้นปีที่ 4

โครงการนิสิตชั้นปีที่ 4

ภาคการศึกษา

นิเทศศึกษา

แสดงรายการ

ส่งออก

จำนวนโครงการทั้งหมด โครงการ

โครงการที่มีการตีพิมพ์ โครงการ

โครงการที่ได้รับรางวัล โครงการ

หัวข้อโครงการ (ไทย)	หัวข้อโครงการ (อังกฤษ)	จำนวนนิสิต (คน)	อาจารย์ที่ปรึกษา
การพัฒนาดัชนีชี้วัดสมรรถนะเจ้าพนักงานอุตสาหกรรม...	Development of Key Performance Indicator...	1	ศ.ดร. ณัฏฐ์ นวเจริญกิจ
การลดความสูญเปล่าในกระบวนการประกอบ...	Waste Reduction in Electric Fan Assembly ...	1	ศ.ดร. ณัฏฐ์ นวเจริญกิจ
แนวทางการใช้สถิติในการควบคุมคุณภาพ...	Statistical Quality Control Approach for Fou...	1	ศ.ดร. พงษ์ธร ดาวโรจน์

หัวข้อภาษาไทย: การบูรณาการความรู้ทางวิศวกรรมสหสาขาทาง: แนวคิดและกรณีศึกษา

หัวข้อภาษาอังกฤษ: Integration of Industrial Engineering Knowledge; Concepts and i

อาจารย์ที่ปรึกษา: ศ.ดร. พงษ์ธร ดาวโรจน์

อาจารย์ที่ปรึกษาร่วม: ศ.ดร. ณัฏฐ์ นวเจริญกิจ

กรรมการสอบ:

นิสิตผู้ทำโครงการ

เลขที่นิสิต	ชื่อ	สกุล	ปริญญาตรี
4130399621	ธีรวัฒน์	โกศล	วิศวกรรมศาสตรบัณฑิต

เพิ่ม แก้ไข มีบันทึก ลบ

พิมพ์รายงาน

รางวัลที่ได้รับ

รหัสนิสิต เพิ่มนิสิต ลบนิสิต

รูปที่ 5.78 รายงานข้อมูลโครงการนิสิตชั้นปีที่ 4

5.4.3.2 รายงานข้อมูลวิทยานิพนธ์บัณฑิตศึกษา

รายงานข้อมูลวิทยานิพนธ์บัณฑิตศึกษาสำหรับภาควิชา นั้นแบ่งออกเป็น ข้อมูลวิทยานิพนธ์ระดับปริญญาโท และ ข้อมูลวิทยานิพนธ์ระดับปริญญาเอก ซึ่งประเภทของรายงานทั้งหมดที่ระบบสามารถแสดงในหน้าจอการทำงานและส่งออกเป็นไฟล์ได้นั้น ได้แก่

- รายงานสถานะวิทยานิพนธ์ในแต่ละภาคการศึกษา
- รายงานสถานะปัจจุบันของวิทยานิพนธ์ตามรุ่นของนิสิตที่เข้าศึกษา
- รายงานหัวข้อวิทยานิพนธ์จำแนกตามอาจารย์ที่ปรึกษา
- รายละเอียดหัวข้อวิทยานิพนธ์ที่ค้นหาโดยระบบนิสิต

อนึ่ง รายงานข้อมูลวิทยานิพนธ์ของระดับปริญญาโทกับปริญญาเอกนั้นจะมีรูปแบบและลักษณะเหมือนกัน

วิทยาลัยนวัตวิถีศึกษา

ระดับปริญญาโท	ระดับปริญญาเอก
ค้น / สืบค้น วิทยานิพนธ์ระดับปริญญาโท	ค้น / สืบค้น วิทยานิพนธ์ระดับปริญญาเอก
รายงานสถานะวิทยานิพนธ์ระดับปริญญาโท ในแต่ละภาคการศึกษา	รายงานสถานะวิทยานิพนธ์ระดับปริญญาเอก ในแต่ละภาคการศึกษา
สถานะปัจจุบันของวิทยานิพนธ์ระดับปริญญาโท จากผลการประเมินของบัณฑิตศึกษา	สถานะปัจจุบันของวิทยานิพนธ์ระดับปริญญาเอก จากผลการประเมินของบัณฑิตศึกษา
ค้นวิทยานิพนธ์ โดยระบบวารสารที่ปรึกษา	ค้นวิทยานิพนธ์ โดยระบบวารสารที่ปรึกษา
ค้นวิทยานิพนธ์ โดยระบบคลัง	ค้นวิทยานิพนธ์ โดยระบบคลัง

รูปที่ 5.79 หน้าจอสำหรับเลือกดูรายงานเกี่ยวกับวิทยานิพนธ์ระดับบัณฑิตศึกษา

รายงานสถานะวิทยานิพนธ์ระดับปริญญาโท ในแต่ละภาคการศึกษา

ระบุเงื่อนไขการแสดงผลการค้นคว้าวิทยานิพนธ์

ภาคการศึกษา รายงานการเปลี่ยนแปลงสถานะของวิทยานิพนธ์ รายงานสถานะทวิภาคของวิทยานิพนธ์

ปีการศึกษา ขึ้นหัวข้อวิทยานิพนธ์ใหม่ อยู่ระหว่างขอต่อโครงร่างวิทยานิพนธ์

ได้รับอนุมัติโครงร่างวิทยานิพนธ์ อยู่ระหว่างขอสอบวิทยานิพนธ์

ผ่านการสอบวิทยานิพนธ์

ชื่อวิทยานิพนธ์ (ไทย)	ชื่อวิทยานิพนธ์ (อังกฤษ)	สถานะ	ตั้งแต่วันที่	เจตน์นิต	ชื่อผู้ประเมิน
งานพัฒนาระบบสนับสนุนการบริหารนิเทศ: กรณีศึกษา...	Development of a Stude...	รอสอบวิทยานิพนธ์	6/10/3089	4570470321	คุณไพรัช นนทรินดี

รวมทั้งหมด ทวิภาค

มีการพิมพ์ผลงานรวม ทวิภาค

ได้รับรางวัลรวม ทวิภาค

รูปที่ 5.80 หน้าจอแสดงรายงานสถานะวิทยานิพนธ์ ในแต่ละภาคการศึกษา

การแสดงผลสถานะวิทยานิพนธ์ในแต่ละภาคการศึกษานั้นสามารถเลือกแสดงเฉพาะหัวข้อที่มีการเปลี่ยนแปลงสถานะในภาคการศึกษานั้น หรือ จะเลือกดูสถานะปัจจุบันของหัวข้อวิทยานิพนธ์ทั้งหมดที่ยังไม่ผ่านการสอบก็ได้ โดยใช้ตัวเลือกด้านบนดังรูปที่ 5.80

สถานะปัจจุบันของวิทยานิพนธ์ระดับปริญญาโท จำนวนตามรุ่นของนิสิตที่เข้าศึกษา

เลือกของนิสิตที่ต้องการพบสถานะปัจจุบันของวิทยานิพนธ์

ภาคการศึกษาที่เข้า ปีการศึกษาที่เข้า

นิสิตที่ยังไม่มีหัวข้อวิทยานิพนธ์ 0 คน

รหัสนิสิต	ชื่อ-สกุลนิสิต	ชั้นปี	สาขาวิชา	วิชาเอก	วิชาโท

นิสิตที่มีหัวข้อวิทยานิพนธ์แล้ว แต่ยังไม่ได้เสนอโครงร่าง 0 คน

รหัสนิสิต	ชื่อ-สกุลนิสิต	หัวข้อวิทยานิพนธ์ (ไทย)	หัวข้อวิทยานิพนธ์ (อังกฤษ)	ส่งเมื่อวันที่	อาจารย์ที่ปรึกษา

นิสิตที่เสนอโครงร่างแล้ว แต่ยังไม่ได้ส่งวิทยานิพนธ์ 1 คน

รหัสนิสิต	ชื่อ-สกุลนิสิต	หัวข้อวิทยานิพนธ์ (ไทย)	หัวข้อวิทยานิพนธ์ (อังกฤษ)	ส่งเมื่อวันที่	อาจารย์ที่ปรึกษา
4570470321	อุดมราษฎร์ อนุวัฒน์	งานพัฒนาระบบสนับสนุนการบริหารการเงิน: กรณีศึกษา...	Development of a Stude...	6/10/3632	ศต.ดร. อดิเรช นวเจริญ

นิสิตที่ผ่านการสอบวิทยานิพนธ์แล้ว 0 คน

รหัสนิสิต	ชื่อ-สกุลนิสิต	หัวข้อวิทยานิพนธ์ (ไทย)	หัวข้อวิทยานิพนธ์ (อังกฤษ)	ส่งเมื่อวันที่	อาจารย์ที่ปรึกษา

มีการพิมพ์ผลงานรวม หัวข้อ ได้รับรางวัลรวม หัวข้อ

รูปที่ 5.81 หน้าจอแสดงสถานะปัจจุบันของวิทยานิพนธ์ จำนวนตามรุ่นของนิสิตที่เข้าศึกษา

ค้นหาหัวข้อวิทยานิพนธ์ปริญญาโท โดยระบุอาจารย์ที่ปรึกษา

เลือกอาจารย์ที่ปรึกษาที่ต้องการ

เชื่อกจากรายชื่ออาจารย์ที่ปรึกษา

หัวข้อวิทยานิพนธ์ที่ยังไม่ได้เสนอโครงร่าง 0 หัวข้อ

รหัสนิสิต	ชื่อ-สกุลนิสิต	หัวข้อวิทยานิพนธ์ (ไทย)	หัวข้อวิทยานิพนธ์ (อังกฤษ)	ส่งเมื่อวันที่	อาจารย์ที่ปรึกษา

หัวข้อวิทยานิพนธ์ที่ได้รับอนุมัติโครงร่างแล้ว 2 หัวข้อ

รหัสนิสิต	ชื่อ-สกุลนิสิต	หัวข้อวิทยานิพนธ์ (ไทย)	หัวข้อวิทยานิพนธ์ (อังกฤษ)	ส่งเมื่อวันที่	อาจารย์ที่ปรึกษา
4630265421	ปริญญากิตติพงษ์ผริต	งานพัฒนาระบบสนับสนุนการบริหารราชการระดับ...	Development of Course ...	26/11/3090	ศต.ดร. อดิเรช นวเจริญ
4570470321	อุดมราษฎร์ อนุวัฒน์	งานพัฒนาระบบสนับสนุนการบริหารการเงิน: กรณีศึกษา...	Development of a Stude...	6/10/3632	ศต.ดร. อดิเรช นวเจริญ

หัวข้อวิทยานิพนธ์ที่ผ่านการสอบแล้ว 0 หัวข้อ

รหัสนิสิต	ชื่อ-สกุลนิสิต	หัวข้อวิทยานิพนธ์ (ไทย)	หัวข้อวิทยานิพนธ์ (อังกฤษ)	ส่งเมื่อวันที่	อาจารย์ที่ปรึกษา

มีการพิมพ์ผลงานรวม หัวข้อ ได้รับรางวัลรวม หัวข้อ

รูปที่ 5.82 หน้าจอแสดงหัวข้อวิทยานิพนธ์ตามอาจารย์ที่ปรึกษา

ค้นหาหัวข้อวิทยานิพนธ์ปริญญาโท โดยระบุนิสิต

เลือกวิธีค้นหา					
รหัสนิสิต 4570470321	ชื่อ นามสกุล ค้นหา				
รายละเอียดหัวข้อวิทยานิพนธ์					
รหัสนิสิต	4570470321	ชื่อ	อุทัยพรชัย	นามสกุล	พนังศิริ
หลักสูตร	วิศวกรรมศาสตรมหาบัณฑิต				
สาขาวิชา	วิศวกรรมอุตสาหการ				
วิชาเอก					
วิชาโท					
รูปแบบหลักสูตร	แผน ก. แบบ ก (1)				
ประเภทการเรียนการสอน	ภาคปกติ				
ชื่อหัวข้อ (ไทย)	งานพัฒนาระบบสนับสนุนการบริหารนิสิต: กรณีศึกษาคณะวิศวกรรมศาสตร์ จุฬาลงกรณ์มหาวิทยาลัย				
ชื่อหัวข้อ (อังกฤษ)	Development of a Student Administration Support System: Case Study of Faculty of Engineering Chulalongkorn University				
อาจารย์ที่ปรึกษา	ศ.ดร. นวรัตน์ นวเจริญกิจ				
อาจารย์ที่ปรึกษาร่วม	อาจารย์ นวรัตน์ โชติมงคล				
สถานะปัจจุบัน	ได้รับอนุมัติหัวข้อแล้ว				
วันที่ยื่นเรื่องวันที่	6/10/3632	ภาคการศึกษา	ปลาย	ปีการศึกษา	2546
หมายเหตุ					
การตีพิมพ์ผลงาน					
รางวัลที่ได้รับ					

รูปที่ 5.83 หน้าจอแสดงรายละเอียดหัวข้อวิทยานิพนธ์ ค้นหาโดยระบุนิสิต

5.4.4 ผู้ประสานงานอาจารย์ที่ปรึกษา

การแสดงผลข้อมูลสำหรับผู้ประสานงานอาจารย์ที่ปรึกษาของภาควิชา แบ่งออกเป็น 5 หมวด ได้แก่

- รายงานผลการจัดสรรอาจารย์ที่ปรึกษานิสิตชั้นปีที่ 1
- รายงานผลการจัดสรรอาจารย์ที่ปรึกษานิสิตปริญญาตรีในภาควิชา
- รายงานผลการจัดสรรอาจารย์ที่ปรึกษานิสิตปริญญาโทในภาควิชา
- รายงานข้อมูลภาระงานของอาจารย์ที่ปรึกษาในภาควิชา
- รายชื่อและข้อมูลนิสิตในภาควิชา

รายงานเหล่านี้จะแสดงเฉพาะข้อมูลในระดับภาควิชาที่ผู้ประสานงาน อาจารย์ที่ปรึกษาสังกัดอยู่เท่านั้น กล่าวคือ จะไม่สามารถเข้าถึงข้อมูลการบริหารนิสิตส่วนใด ๆ ของภาควิชาอื่นหรือของคณะได้

การแสดงผลรายชื่อและข้อมูลนิสิตในภาควิชาจะมีลักษณะเหมือนกับ หน้าจอของฝ่ายวิชาการและฝ่ายกิจการนิสิตเพียงแต่จะแสดงเฉพาะนิสิตในภาควิชาเท่านั้น

5.4.4.1 รายงานผลการจัดสรรอาจารย์ที่ปรึกษานิติชั้นปีที่ 1

เสนอรายชื่ออาจารย์ที่ปรึกษานิติชั้นปีที่ 1

การเสนอรายชื่ออาจารย์ที่ปรึกษานิติชั้นปีที่ 1 สาขาวิชาเฉพาะจำ กฏวิธีราชวิศวกรรมอุตสาหกรรม

ส่งรายชื่ออาจารย์ที่ปรึกษานิติชั้นปีที่ 1

ผลการจัดสรรอาจารย์ที่ปรึกษานิติชั้นปีที่ 1

บริการพิมพ์ที่กองการทะเบียน 2547 ภาคการศึกษา ๒๕๖

ส่งออกผลการจัดสรร

ผลการจัดสรรอาจารย์ที่ปรึกษานิติชั้นปีที่ 1							จำนวนนิสิตต่ออาจารย์ที่ปรึกษาแต่ละท่าน			
รหัสนิสิต	ชื่อนิสิต	สกุลนิสิต	ตำแหน่ง	ชื่ออาจารย์	สกุลอาจารย์	ภาควิชา	ตำแหน่ง	ชื่อ	สกุล	จำนวน
4457089421	ณพพล	จันทร์ทอง	ศ.ด.จ.	ฉัตรชัย	นวลเจริญกิจ	ภาควิชา	อาจารย์	สุวตล	เขียวชวรัตน์	1
4569873210	ธรรมศักดิ์	อู่ไธทิม	ศ.ด.จ.	ฉัตรชัย	นวลเจริญกิจ	ภาควิชา	ศ.ด.จ.	พงษ์ระ	ฮารุโชนัน	2
4730259821	ขวัญญา	มณีศิริสุข	ศ.ด.จ.	พงษ์ระ	ฮารุโชนัน	ภาควิชา	ศ.ด.จ.	ฉัตรชัย	นวลเจริญกิจ	2
4735406221	ธาดา	ขันทมาวณิช	ศ.ด.จ.	พงษ์ระ	ฮารุโชนัน	ภาควิชา				
4803210521	ชินดี	ศรีชัย	อาจารย์	สุวตล	เขียวชวรัตน์	ภาควิชา				

รูปที่ 5.84 รายงานผลการจัดสรรอาจารย์ที่ปรึกษานิติชั้นปีที่ 1 ในแต่ละปีการศึกษา

5.4.4.2 รายงานผลการจัดสรรอาจารย์ที่ปรึกษานิติตปริญญาดริในภาควิชา

การจัดสรรอาจารย์ที่ปรึกษาในระดับปริญญาตรีในภาควิชา

เลือกกลุ่มเพื่อจัดสรร

ดำเนินการจัดสรร

ผลการจัดสรร

ข้อมูลการจัดสรรอาจารย์ที่ปรึกษา

แสดงข้อมูลการจัดสรรอาจารย์ที่ปรึกษาสำหรับนิติชั้นปีที่ 1

นิสิตจำนวน 2 คน อาจารย์ที่ปรึกษา 1 ท่าน

รหัสนิสิต	ชื่อนิสิต	สกุลนิสิต	สาขาวิชา	ตำแหน่ง	ชื่ออาจารย์	สกุลอาจารย์
4735680121	ฉัตรชัย	เขื่อนมณฑล	วิศวกรรมอุตสาหกรรม	อาจารย์	สุวตล	เขียวชวรัตน์
4770658221	ธาดา	โกศล	วิศวกรรมอุตสาหกรรม	อาจารย์	สุวตล	เขียวชวรัตน์

ส่งออกผลการจัดสรรอาจารย์ที่ปรึกษา

รูปที่ 5.85 รายงานผลการจัดสรรอาจารย์ที่ปรึกษานิติตปริญญาดริในภาควิชา จำแนกตามชั้นปี

ข้อมูลภาระงานอาจารย์ที่ปรึกษา

รายละเอียดภาระงานอาจารย์ที่ปรึกษารายบุคคล

รายงานสรุปภาระงานอาจารย์ที่ปรึกษาทั้งหมด

ภาควิชา	ปี	ตำแหน่ง	ชื่อ	สกุล	สังกัด	ปี 1	ปี 2	ปี 3	ปี 4	ปี 5	ปี 6
บริหารศึกษา	2548	ศาสตราจารย์ ดร.	นวลรัตน์	ไชยคัมภร	ภาควิชาวิศวกรรมผลผลิตทางการเกษตร	0	0	0	0	0	0
		ศาสตราจารย์ ดร.	พงษ์รณ	ถาวรรัตน์	ภาควิชาวิศวกรรมผลผลิตทางการเกษตร	0	2	0	0	0	2
		ศาสตราจารย์	ภูวดล	เขียวราชิต	ภาควิชาวิศวกรรมผลผลิตทางการเกษตร	0	2	0	0	0	2

แสดงรายการ

ส่งออก

รูปที่ 5.88 รายงานสรุปข้อมูลภาระงานอาจารย์ที่ปรึกษาทั้งหมดในแต่ละภาควิชาการศึกษา

5.4.5 อาจารย์ที่ปรึกษา

ข้อมูลการบริหารนิสิตที่อาจารย์ที่ปรึกษาแต่ละท่านสามารถเรียกขึ้นมาแสดงในหน้าจอการทำงานทั้งหมด ได้แก่

- รายงานสรุปภาระงานด้านที่ปรึกษาทั้งหมดของตน
- รายชื่อและข้อมูลทุกอย่างที่เกี่ยวกับนิสิตในความดูแลทั้งหมด
- รายงานความคืบหน้าทางการศึกษาของนิสิต
- รายงานการลงทะเบียนฝึกงานของนิสิตในความดูแล
- รายงานประวัติทางวินัยนิสิต
- โครงการนิสิตชั้นปีที่ 4 ที่ตนเป็นที่ปรึกษา
- วิทยานิพนธ์บัณฑิตศึกษาที่ตนเป็นที่ปรึกษา

5.4.5.1 รายงานสรุปภาระงานด้านที่ปรึกษาทั้งหมดของตน

งานที่ปรึกษาอิสระ และ งานที่ปรึกษาโครงการ / วิทยานิพนธ์

ชื่อ-สกุล

สังกัด

ภาคการศึกษา

ปีการศึกษา

ข้อมูลนิสิตในความดูแลทั้งหมด

งานที่ปรึกษานิสิตปริญญาตรี

นิสิตชั้นปีที่ 1	<input type="text" value="0"/>	คน
นิสิตชั้นปีที่ 2	<input type="text" value="0"/>	คน
นิสิตชั้นปีที่ 3	<input type="text" value="0"/>	คน
นิสิตชั้นปีที่ 4	<input type="text" value="1"/>	คน
นิสิตชั้นปีอื่น ๆ	<input type="text" value="1"/>	คน
นิสิตทั้งหมด	<input type="text" value="2"/>	คน

งานที่ปรึกษาโครงการนิสิตชั้นปีที่ 4

จำนวนหัวข้อโครงการทั้งหมดในควบคุม

หัวข้อโครงการนิสิตชั้นปีที่ 4

งานสอบโครงการนิสิตชั้นปีที่ 4

จำนวนหัวข้อโครงการที่มีการสอบ

งานสอบวิทยานิพนธ์ปริญญาโท

เป็นประธานสอบโครงร่าง ร	<input type="text" value="0"/>	หัวข้อ
เป็นประธานสอบวิทยานิพนธ์	<input type="text" value="0"/>	หัวข้อ
เป็นกรรมการสอบโครงร่าง ร	<input type="text" value="0"/>	หัวข้อ
เป็นกรรมการสอบวิทยานิพนธ์	<input type="text" value="0"/>	หัวข้อ

งานสอบวิทยานิพนธ์ปริญญาเอก

เป็นประธานสอบโครงร่าง ร	<input type="text" value="0"/>	หัวข้อ
เป็นประธานสอบวิทยานิพนธ์	<input type="text" value="0"/>	หัวข้อ
เป็นกรรมการสอบโครงร่าง ร	<input type="text" value="0"/>	หัวข้อ
เป็นกรรมการสอบวิทยานิพนธ์	<input type="text" value="0"/>	หัวข้อ

งานที่ปรึกษาระดับปริญญาโท

นิสิตในควบคุมที่ยังไม่ทำวิทยานิพนธ์

วิทยานิพนธ์ระดับปริญญาโททั้งหมด

หัวข้อวิทยานิพนธ์ปริญญาโท

งานที่ปรึกษาระดับปริญญาเอก

วิทยานิพนธ์ระดับปริญญาเอกทั้งหมด

หัวข้อวิทยานิพนธ์ปริญญาเอก

รูปที่ 5.89 สรุปภาระงานด้านที่ปรึกษาทั้งหมดของอาจารย์ที่ปรึกษาในแต่ละภาคการศึกษา

5.4.5.2 ข้อมูลนิสิตในความดูแลทั้งหมด

๖. งานนิเทศและข้อมูลทั่วไปในความดูแล

ภาคการศึกษา ปีการศึกษา

เลือกกลุ่มนิสิตในความดูแล

- งานอาจารย์ที่ปรึกษานิสิตปริญญาตรี
 - นิสิตชั้นปีที่ 1 (ป.ตรี)
 - นิสิตชั้นปีที่ 2 (ป.ตรี)
 - นิสิตชั้นปีที่ 3 (ป.ตรี)
 - นิสิตชั้นปีที่ 4 (ป.ตรี)
 - นิสิตชั้นปีอื่น ๆ (ป.ตรี)
- งานที่ปรึกษาโครงการนิสิตปริญญาโทที่ยังไม่มีหัวข้อวิทยานิพนธ์
- งานที่ปรึกษาโครงการนิสิตชั้นปีที่ 4
- งานที่ปรึกษาวิทยานิพนธ์ปริญญาโท
- งานที่ปรึกษาวิทยานิพนธ์ปริญญาเอก

เลือกแสดงตามกลุ่มการวิจัย

แสดงเฉพาะนิสิตที่มีงานระบบ

GPA --

GPAX --

แสดงรายการที่เลือก

ส่งออกรายชื่อ

ข้อมูลรายละเอียดของนิสิต

- ความคืบหน้าทางการศึกษาของนิสิต
- นิสิตที่ลงทะเบียนศึกษาที่อื่นกว่าที่ภาคนี้
- นิสิตที่ลงทะเบียนศึกษาที่อื่นใดที่สาขา
- นิสิตที่ไม่ได้ศึกษาต่อในภาคนี้

รหัสนิสิต	ชื่อ	สกุล	เพศ	หลักฐาน	สาขาวิชา	ปีเรียน
4130399671	จิรวิทย์	โกศล	ชาย	วิศวกรรมศาสตรบัณฑิต	ไม่ผ่านการศึกษา	
4569873210	ระพีพงศ์	สุใจดี	ชาย	วิศวกรรมศาสตรบัณฑิต	ไม่ผ่านการศึกษา	

รหัสนิสิต ชื่อ นามสกุล เพศ

ระดับ เข้าศึกษาในภาคการศึกษา ปีการศึกษา

หลักสูตร หน่วยงานหลักสูตร

สาขาวิชา ประเภทการเรียนการสอน

วิชาเอก

วิชาโท

ข้อมูลการลงทะเบียน

รายชื่อลงทะเบียนในภาคการศึกษา ปีการศึกษา รวม หัวข้อ

สาขาวิชา	หัวข้องาน	ผ่าน/ไม่ผ่าน	หมายเหตุ

ผลการศึกษา

รายชื่อลงทะเบียนในภาคการศึกษา ปีการศึกษา รวม หัวข้อ

สาขาวิชา	หัวข้องาน	ผ่าน/ไม่ผ่าน	หมายเหตุ

ข้อมูลนิสิต

รายชื่อลงทะเบียนในภาคการศึกษา ปีการศึกษา รวม หัวข้อ

สาขาวิชา	หัวข้องาน	ผ่าน/ไม่ผ่าน	หมายเหตุ

รายชื่อลงทะเบียนในภาคการศึกษา ปีการศึกษา รวม หัวข้อ

สาขาวิชา	หัวข้องาน	ผ่าน/ไม่ผ่าน	หมายเหตุ

รายชื่อลงทะเบียนในภาคการศึกษา ปีการศึกษา รวม หัวข้อ

สาขาวิชา	หัวข้องาน	ผ่าน/ไม่ผ่าน	หมายเหตุ

รูปที่ 5.90 รายชื่อและข้อมูลนิสิตในความดูแลทั้งหมด

5.4.5.3 รายงานความคืบหน้าทางการศึกษาของนิสิต

๒. ความคืบหน้าทางการศึกษารายกลุ่มของนิสิตในความดูแล

รายชื่อ นิสิตและจำนวนหน่วยกิตของรายวิชาในแต่ละหมวดเทียบตามข้อกำหนดของหลักสูตร 4 คน

รหัสนิสิต	ชื่อ	สกุล	เพศ	วิชาบังคับกับเกณฑ์หมวด	วิชาบังคับกับเกณฑ์ด้าน...	วิชาบังคับ
4130399621	ธีรวิทย์	โกศล			0	0
4569873210	ธรรมศักดิ์	ลจฺไชย			0	0
4570470321	ภูทธิประจักษ์	พินิจิณี		75	0	75
4630265421	ปริญญา	กิตติพงษ์ถาวร		75	0	75

หมายเหตุ: ท่านสามารถเลือกรายละเอียดความคืบหน้าทางการศึกษารายบุคคลได้โดย Double Click นิสิตที่ต้องการทราบข้อมูล

ส่งออก

รูปที่ 5.91 รายงานความคืบหน้าทางการศึกษาของนิสิตในความดูแลเป็นรายกลุ่ม

๒. ความคืบหน้าทางการศึกษารายของนิสิต (ระดับบัณฑิตศึกษา)

ตรวจสอบความคืบหน้าทางการศึกษาของนิสิต / ตรวจสอบเพื่ออนุมัติสำเร็จการศึกษามหาบัณฑิต

รหัสนิสิต: 4570470321 ชื่อ: ภูทธิประจักษ์ นามสกุล: พินิจิณี เพศ: หญิง ภาพการศึกษา: ดีเยี่ยม
 หลักสูตร: วิศวกรรมศาสตรมหาบัณฑิต ปีการศึกษา: 2548
 สาขาวิชา: วิศวกรรมอุตสาหการ
 วิชาเอก: วิชาโท:
 รูปแบบหลักสูตร: [แบบ ก. แบบ ก (1)] ประเภทการเรียนการสอน: ศึกษานิเทศ

แสดงรายการ

ความคืบหน้าในแต่ละหมวดวิชาตามหลักสูตร

หมวดวิชาบังคับ	หน่วยกิต	สถานะเรียน	หมายเหตุ
2104200 MANU PROC	3		ยังไม่ผ่าน

จำนวนหน่วยกิตตามหลักสูตร: 75 หน่วยกิต
 นิสิตผ่านแล้วจำนวน: 0 หน่วยกิต
 คงเหลือจำนวน: 75 หน่วยกิต

หมวดวิชาเลือกเสรี	หน่วยกิต	สถานะเรียน	หมายเหตุ
2104201 IND ORG MGT	3	A	
2104203 ENG MANAGEMENT	3	B+	
2104303 ENG ECON	3	A	
2104811 THESIS	12	B+	

จำนวนหน่วยกิตตามหลักสูตร: 40 หน่วยกิต
 นิสิตผ่านแล้วจำนวน: 21 หน่วยกิต
 คงเหลือจำนวน: 19 หน่วยกิต

ความคืบหน้าตามเงื่อนไขวิชาที่ต้องเรียนผ่านก่อน (Prerequisite)

หมวดวิชาบังคับ	หน่วยกิต	สถานะเรียน	หมวดวิชา
----------------	----------	------------	----------

จำนวนหน่วยกิตตามหลักสูตร: 65 หน่วยกิต
 นิสิตผ่านแล้วจำนวน: 0 หน่วยกิต
 คงเหลือจำนวน: 65 หน่วยกิต

GPAX รวมหมวดวิชา: 3.64
 GPAX ที่ไม่รวมหมวดวิชาเลือกเสรี: 0
 GPAX รวมวิชาเลือกเสรีตามที่ระบุ:
 คะแนน GPAX ทั้งหมด เฉพาะวิชาเลือกเสรีตามระบุ

รูปที่ 5.92 รายงานความคืบหน้าทางการศึกษาของนิสิตรายบุคคล (เมื่อดับเบิลคลิกในรายชื่อดังรูปที่ 5.91)

5.4.5.4 รายงานการลงทะเบียนฝึกงานของนิสิตในความคิด

การลงทะเบียนฝึกงานของนิสิตในความคิดแต่ละคนนั้นจะมีการแสดงรายละเอียดอยู่ในหน้าจอข้อมูลนิสิตในความคิดแล้ว หากแต่เป็นการแสดงข้อมูลรายบุคคล อาจไม่สะดวกต่อการที่อาจารย์ที่ปรึกษาจะตรวจสอบอย่างทั่วถึง ดังนั้นในส่วนนี้จึงได้มีการออกรายงานการลงทะเบียนฝึกงานเป็นรายกลุ่ม คือ แสดงเฉพาะรายชื่อของนิสิตที่มีการลงทะเบียนฝึกงานเท่านั้น

หนึ่งการลงทะเบียนฝึกงานนั้นมีด้วยกัน 2 แบบ คือ การลงทะเบียนต่อหรือเกินกว่าระเบียบข้อบังคับของหลักสูตร และ การลงทะเบียนฝึกงานรายวิชา

ฝึกงานในความคิดที่ลงทะเบียนผ่านหรือเกินกว่ากำหนด

ภาคการศึกษา: นิสิตที่ลงทะเบียนต่ำกว่าระเบียบฯ นิสิตที่ลงทะเบียนเกินกว่าระเบียบฯ

ปีการศึกษา:

รหัสนิสิต	ชื่อ	สกุล	หน่วยกิตที่ลงทะเบียนไว้	หน่วยกิตต่ำสุดตามระเบียบฯ	หน่วยกิตสูงที่สุดตามระเบียบฯ
4569873210	ธรรมศักดิ์	ลจโนทัย	0	15	22
4130399621	ธีรวิทย์	โกศล	0	15	22

รูปที่ 5.93 รายชื่อนิสิตในความคิดที่ลงทะเบียนเรียนผ่านหรือเกินกว่าระเบียบฯ

ฝึกงานในความคิดที่ลงทะเบียนฝึกงานรายวิชา

ภาคการศึกษา:

ปีการศึกษา:

รหัสนิสิต	ชื่อ	สกุล	หลักสูตร	สาขาวิชา
-----------	------	------	----------	----------

รูปที่ 5.94 รายชื่อนิสิตที่ลงทะเบียนฝึกงานรายวิชา

5.4.5.5 รายงานประวัติการกระทำผิดทางวินัยนิสิต

รูปที่ 5.95 รายงานประวัติการกระทำผิดทางวินัยนิสิตของนิสิตในความดูแลทั้งหมด

5.4.5.6 โครงการนิสิตชั้นปีที่ 4 ที่ตนเป็นที่ปรึกษา

หัวข้อโครงการ (ไทย)	หัวข้อโครงการ (อังกฤษ)	จำนวนนิสิต (คน)	อาจารย์ที่ปรึกษา
การบูรณาการความรู้ทางวิศวกรรมผลผลิตสาขา...	Integration of Industrial Engineering Knowl...	1	ศ.ดร. พงษ์ธร ดาวรัตน์
การพัฒนาดัชนีชี้วัดสมรรถนะสำหรับอุตสาหกรรม...	Development of Key Performance Indicator...	1	รศ.ดร. นิตริชัย นวเจริญ
การลดความสูญเปล่าในกระบวนการประกอบ...	Waste Reduction in Electric Fan Assembly	1	รศ.ดร. นิตริชัย นวเจริญ
แนวทางการใช้สถิติในการควบคุมคุณภาพโ...	Statistical Quality Control Approach for Fou...	1	ศ.ดร. พงษ์ธร ดาวรัตน์

รูปที่ 5.96 รายงานหัวข้อโครงการนิสิตชั้นปีที่ 4 ที่ตนเป็นที่ปรึกษา

5.4.5.7 วิทยานิพนธ์บัณฑิตศึกษาที่ตนเป็นที่ปรึกษา

ข้อมูลวิทยานิพนธ์ของนิสิตระดับปริญญาโท

รายละเอียดหัวข้อวิทยานิพนธ์

รหัสนิสิต 4570470321 ชื่อ อุดมประจักษ์ นามสกุล มณีชนิด

หลักสูตร วิศวกรรมศาสตรมหาบัณฑิต

สาขาวิชา วิศวกรรมอุตสาหการ

วิชาเอก

วิชาโท

รูปแบบหลักสูตร แผน ก. แบบ ก (1)

ประเภทการเรียนการสอน ภาคปกติ

ชื่อหัวข้อ (ไทย) งานพัฒนาระบบสนับสนุนการบริหารนิสิต: กรณีศึกษาคณะวิศวกรรมศาสตร์ จุฬาลงกรณ์มหาวิทยาลัย

ชื่อหัวข้อ (อังกฤษ) Development of a Student Administration Support System: Case Study of Faculty of Engineering Chulalongkorn University

อาจารย์ที่ปรึกษา รศ.ดร. นิตชัย นวเจริญกิจ

อาจารย์ที่ปรึกษาผู้ร่วม อาจารย์ นวรัตน์ โชติมงคล

สถานะปัจจุบัน ได้รับอนุมัติหัวข้อแล้ว

บันทึกเมื่อวันที่ 6/10/3632 ภาคการศึกษา ปลาย ปีการศึกษา 2546

หมายเหตุ

การตีพิมพ์ผลงาน

รางวัลที่ได้รับ

รูปที่ 5.97 รายละเอียดหัวข้อวิทยานิพนธ์ของนิสิตที่ตนเป็นที่ปรึกษา

ข้อมูลวิทยานิพนธ์ปริญญาโท

ภาคการศึกษา ต้น แสดงรายการ

ปีการศึกษา 2548

หัวข้อวิทยานิพนธ์ซึ่งไม่ได้เสนอโครงร่าง 0 หัวข้อ

รหัสนิสิต	ชื่อ-สกุลนิสิต	หัวข้อวิทยานิพนธ์ (ไทย)	หัวข้อวิทยานิพนธ์ (อังกฤษ)	ตั้งแต่วันที่	อาจารย์ที่ปรึกษา

หัวข้อวิทยานิพนธ์ที่ได้รับอนุมัติโครงร่างแล้ว 2 หัวข้อ

รหัสนิสิต	ชื่อ-สกุลนิสิต	หัวข้อวิทยานิพนธ์ (ไทย)	หัวข้อวิทยานิพนธ์ (อังกฤษ)	ตั้งแต่วันที่	อาจารย์ที่ปรึกษา
4630265421	ปรัชญา กิตติพงษ์การ	งานพัฒนาระบบสนับสนุนการบริหารอาจารย์และนักศึกษา	Development of Course ...	26/11/3090	รศ.ดร. นิตชัย นวเจริญ...
4570470321	อุดมประจักษ์ มณีชนิด	งานพัฒนาระบบสนับสนุนการบริหารนิสิต: กรณีศึกษาคณะ...	Development of a Stude...	6/10/3632	รศ.ดร. นิตชัย นวเจริญ...

หัวข้อวิทยานิพนธ์ที่ผ่านการสอบแล้ว 0 หัวข้อ

รหัสนิสิต	ชื่อ-สกุลนิสิต	หัวข้อวิทยานิพนธ์ (ไทย)	หัวข้อวิทยานิพนธ์ (อังกฤษ)	ตั้งแต่วันที่	อาจารย์ที่ปรึกษา

มีการตีพิมพ์ผลงานรวม 0 หัวข้อ ได้รับรางวัลรวม 0 หัวข้อ

รูปที่ 5.98 รายงานสรุปสถานะวิทยานิพนธ์ในแต่ละภาคการศึกษาของนิสิตที่ตนเป็นที่ปรึกษา

5.4.6 นิสิต

นิสิตทุกคนสามารถเรียกดูรายงานข้อมูลส่วนตัวทั้งหมดของตนเองได้จากระบบสนับสนุนการบริหารนิสิต ซึ่งข้อมูลส่วนตัวทั้งหมดที่ระบบสามารถนำมาแสดงผลได้ในหน้าจอการทำงานของนิสิตแบ่งออกเป็นหมวดได้ดังนี้

- ประวัติส่วนตัวนิสิต
- ข้อมูลอาจารย์ที่ปรึกษา
- รายงานผลการลงทะเบียนเรียนของตนเอง
- รายงานผลการศึกษาของตนเอง
- รายงานความคืบหน้าทางการศึกษาของตนเอง
- ข้อมูลวินัยนิสิต
- รายละเอียดหัวข้อโครงการงาน / หัวข้อวิทยานิพนธ์ ของตนเอง

หน้าหลักสำหรับนิสิต

รหัสนิสิต	4570470321	ชื่อ	อุทัยราษฎร์	นามสกุล	นันทนิล	เพศ	ชาย
เข้าศึกษาในภาคการศึกษา	เดือน	ปีการศึกษา	2545				
ระดับ	บัณฑิตศึกษา มหาวิทยาลัย						
หลักสูตร	วิศวกรรมศาสตรมหาบัณฑิต						
สาขาวิชา	วิศวกรรมอุตสาหการ						
วิชาเอก							
วิชาโท							
รูปแบบหลักสูตร	แผน ก. แบบ ก (1)						
ประเภทการเรียนการสอน	ภาคปกติ						

ประวัติส่วนตัว	ข้อมูลการลงทะเบียน
ข้อมูลอาจารย์ที่ปรึกษา	ข้อมูลผลการศึกษา
ข้อมูลวินัยนิสิต	ความคืบหน้าทางการศึกษา
	หัวข้อวิทยานิพนธ์

รูปที่ 5.99 หน้าจอหลักสำหรับเลือกดูข้อมูลของนิสิต

5.4.6.1 ประวัติส่วนตัวนิสิต

ประวัติทั่วไป พฤษภาคม 19/5/2005

รหัสนิสิต 4570470321
 ชื่อ ภูมิปราษฎ์
 นามสกุล ภูมิสวัสดิ์

เกี่ยวกับนิสิต

สัญชาติ ไทย
 เชื้อชาติ ไทย
 ศาสนา พุทธ
 หมู่โลหิต B
 วัน/เดือน/ปีเกิด 7/8/1980

ปัจจุบัน บิดามารดา มีบุตรรวมทั้งสิ้น ๑ คน
 ชาย ๑ คน
 หญิง ๐ คน
 นิสิตเป็นบุตรคนที่ ๑
 พี่น้องของนิสิตปัจจุบันที่ทำงานแล้ว ๑ คน

มีพี่น้องที่กำลังศึกษาหรือจบจากคณะวิศวกรรมศาสตร์ จุฬาลงกรณ์มหาวิทยาลัย ๑ คน

บิดา

บิดา ชื่อ ภูมิสวัสดิ์ นามสกุล ภูมิสวัสดิ์
 อาชีพ วิศวกร
 ที่อยู่ ๑๖/๖
 บ้าน
 ที่ทำงาน ๑๖/๖
 ตำแหน่ง วิศวกร
 โทรศัพท์ที่ทำงาน ๐๖๖๖๖๖๖๖
 โทรศัพท์มือถือ ๐๐๑๑๑๑๑๑

สถานะปัจจุบัน ว่าง

มารดา

มารดา ชื่อ ภูมิปราษฎ์ นามสกุล ภูมิสวัสดิ์
 อาชีพ ว่าง
 ที่อยู่ ๑๖/๖
 บ้าน
 ที่ทำงาน ว่าง
 ตำแหน่ง ว่าง
 โทรศัพท์ที่ทำงาน ว่าง
 โทรศัพท์มือถือ ๐๐๐๐๐๐๐๐

สถานะปัจจุบัน ว่าง

รูปที่ 5.100 รายงานข้อมูลประวัติทั่วไปของนิสิต

ที่อยู่ปัจจุบันของนิสิต พฤษภาคม 3/5/2005

รหัสนิสิต 4570470321
 ชื่อ ภูมิปราษฎ์
 นามสกุล ภูมิสวัสดิ์

ที่อยู่

ที่อยู่ ๑๐ ถนนลาดพร้าว ๑๒ ถนนลาดพร้าว
 แขวงลาดพร้าว เขตคลองจั่น
 จังหวัด กรุงเทพมหานคร
 รหัสไปรษณีย์ 101๐๐
 โทรศัพท์ ๐๒-๒๕๖-๑๑๑๔
 โทรศัพท์มือถือ ๐๒-๑๑-๑๑๑๑
 E-mail Address ภูมิปราษฎ์@yahoo.com

รูปที่ 5.101 รายงานข้อมูลที่อยู่ปัจจุบันของนิสิต

ประวัติการศึกษา

รหัสนิสิต 4570470321 ชื่อ ภูมิประชาญ์ นามสกุล วัฒนสิทธิ์ นักโทษจำคุกเมื่อ 19/5/2005

ประวัติการศึกษา

จบมัธยมศึกษาตอนต้นจากโรงเรียน [โรงเรียนสาธิตมหาวิทยาลัย]

จบมัธยมศึกษาตอนปลายจากโรงเรียน [โรงเรียนสาธิตมหาวิทยาลัย] ในปีการศึกษา 2540

แผนการเรียน [วิทยาศาสตร์-คณิตศาสตร์]

ภาคเฉลี่ย 1.00

สำเร็จการศึกษาระดับปริญญาตรีจาก [มหาวิทยาลัยรามคำแหง] ในปีการศึกษา 2544

สาขาวิชา [วิศวกรรมอุตสาหการ] ภาคเฉลี่ย 1.00

สำเร็จการศึกษาระดับปริญญาโทจาก [มหาวิทยาลัยรามคำแหง] ในปีการศึกษา []

สาขาวิชา [] ภาคเฉลี่ย []

หมายเหตุ: []

ประวัติดีเด่นด้านวิชาการ

เข้าโครงการโอลิมปิกวิชาการของสถาบันส่งเสริมการสอนวิทยาศาสตร์และเทคโนโลยี (สสวท.) สาขา []

ได้รับรางวัล []

ได้รับรางวัลในการประกวดโครงงาน []

ได้รับรางวัลในการสอบแข่งขันทางวิชาการ []

ได้รับรางวัลในการตอบปัญหาทางวิชาการ []

แก้ไข ยืนยัน

รูปที่ 5.102 รายงานข้อมูลประวัติการศึกษาของนิสิต

ประวัติด้านสุขภาพ

รหัสนิสิต 4570470321 ชื่อ ภูมิประชาญ์ นามสกุล วัฒนสิทธิ์ นักโทษจำคุกเมื่อ 6/5/2005

หมายเหตุ: หากนิสิตไม่มีโรคประจำตัว กรุณาเว้นว่างไว้ไม่ต้องกรอกข้อความใด

โรคประจำตัว []

ข้อห้าม / ข้อปฏิบัติที่แพทย์แนะนำ []

โรงพยาบาลที่ติดต่อประจำ []

ชื่อแพทย์ประจำ [] หมายเลขโทรศัพท์ติดต่อกรณีฉุกเฉิน []

แก้ไข ยืนยัน

รูปที่ 5.103 รายงานข้อมูลประวัติด้านสุขภาพของนิสิต

5.4.6.2 ข้อมูลอาจารย์ที่ปรึกษา

ข้อมูลอาจารย์ที่ปรึกษา

รหัสนิสิต 4570470321 ชื่อ ภูมิพรานต์ นามสกุล มณีสมบัติ

ชื่ออาจารย์ที่ปรึกษา รศ.ดร. จักรชัย นนเจริญกิจ

ภาควิชา ภาควิชาวิศวกรรมอุตสาหกรรม

ที่ทำงานที่ติดต่อได้

ช่วงเวลาที่ติดต่อได้

หมายเลขโทรศัพท์

E-mail Address

รูปที่ 5.104 รายงานข้อมูลอาจารย์ที่ปรึกษาสำหรับนิสิต

5.4.6.3 รายงานผลการลงทะเบียนเรียนของตนเอง

ข้อมูลการลงทะเบียนเรียน

ข้อมูลการลงทะเบียนเรียนของนิสิต

รหัสนิสิต 4570470321 ชื่อ ภูมิพรานต์ นามสกุล มณีสมบัติ เพศ ชาย

หลักสูตร วิศวกรรมศาสตรมหาบัณฑิต

สาขาวิชา วิศวกรรมอุตสาหกรรม

วิชาเอก วิชาโท

รูปแบบหลักสูตร แผน ก. แบบ ก (1) ประเภทการเรียนการสอน ภาคปกติ

ภาคการศึกษา ตัน ปีการศึกษา 2547

แสดงรายการ

ผลการลงทะเบียน		การลงทะเบียนผิดเงื่อนไขรายวิชา		
รหัสวิชา	ชื่อวิชา	หน่วยกิต	ตอนเรียน	หมายเหตุ
2104811	THESIS	12	9	
2104201	IND ORG MGT	3	1	
2104203	ENG MANAGEMENT	3	1	
2104303	ENG ECON	3	1	

รวม 21 หน่วยกิต

รูปที่ 5.105 รายงานผลการลงทะเบียนเรียนของนิสิต พร้อมแสดงการลงทะเบียนผิดเงื่อนไขรายวิชา

5.4.6.4 รายงานผลการศึกษารายงานของตนเอง

ข้อมูลผลการศึกษารายงานของตนเอง

รหัสนิสิต 4570470321 ชื่อ ภูมิประจักษ์ นามสกุล ภูมิประจักษ์ เพศ ชาย
 หลักสูตร วิศวกรรมศาสตรมหาบัณฑิต
 สาขาวิชา วิศวกรรมอุตสาหการ
 วิชาเอก _____ วิชาโท _____
 รูปแบบหลักสูตร แผน ก. แบบ ก (1) ประเภทการเรียนการสอน ภาคปกติ

ภาคการศึกษา 1 ปีการศึกษา 2547

รหัสวิชา	ชื่อวิชา	ตอนเรียนที่	หน่วยกิต	ผลการเรียน
2104201	IND ORG MGT	1	3	A
2104203	ENG MANAGEMENT	1	3	B+
2104303	ENG ECON	1	3	A
2104811	THESIS	9	12	B+

CA 21 CG 21 GPA 3.64 CAX 21 CGX 21 GPX 76.5 GPAX 3.64

รูปที่ 5.106 รายงานข้อมูลผลการศึกษารายงานของตนเอง

5.4.6.5 รายงานความคืบหน้าทางการศึกษารายงานของตนเอง

ความคืบหน้าทางการศึกษารายงานของตนเอง

รหัสนิสิต 4570470321 ชื่อ ภูมิประจักษ์ นามสกุล ภูมิประจักษ์ เพศ ชาย ภาคการศึกษา 1 ปีการศึกษา 2548
 หลักสูตร วิศวกรรมศาสตรมหาบัณฑิต
 สาขาวิชา วิศวกรรมอุตสาหการ
 วิชาเอก _____ วิชาโท _____
 รูปแบบหลักสูตร แผน ก. แบบ ก (1) ประเภทการเรียนการสอน ภาคปกติ

ความคืบหน้ากับแต่ละหมวดวิชาตามหลักสูตร

หมวดวิชาบังคับ	รหัสวิชา	หน่วยกิต	ผลการเรียน	หมายเหตุ
2104200	MANU PROC	3		ยังไม่ผ่าน

จำนวนหน่วยกิตตามหลักสูตร 75 หน่วยกิต
 นิสิตผ่านแล้วจำนวน 0 หน่วยกิต
 คงเหลือจำนวน 75 หน่วยกิต

หมวดวิชาเลือกเสรี

รหัสวิชา	ชื่อวิชา	หน่วยกิต	ผลการเรียน	หมายเหตุ
2104201	IND ORG MGT	3	A	
2104203	ENG MANAGEMENT	3	B+	
2104303	ENG ECON	3	A	
2104811	THESIS	12	B+	

จำนวนหน่วยกิตตามหลักสูตร 40 หน่วยกิต
 นิสิตผ่านแล้วจำนวน 21 หน่วยกิต
 คงเหลือจำนวน 19 หน่วยกิต

ความคืบหน้าเงื่อนไขวิชาที่ต้องเรียนล่วงหน้า (Prerequisite)

หมวดวิชาบังคับเลือก	รหัสวิชา	ชื่อวิชา	หน่วยกิต	ผลการเรียน	หมวดวิชา

จำนวนหน่วยกิตตามหลักสูตร 65 หน่วยกิต
 นิสิตผ่านแล้วจำนวน 0 หน่วยกิต
 คงเหลือจำนวน 65 หน่วยกิต

รูปที่ 5.107 รายงานความคืบหน้าทางการศึกษารายงานของตนเอง

ความคืบหน้าทางการศึกษาของนิสิต

รหัสนิสิต 4570470321 ชื่อ ภูมิปราษฎ์ นามสกุล ภูมิสมบัติ เพศ ชาย ภาควิชา วิศวกรรมเครื่องกล ปีการศึกษา 2548

หลักสูตร วิศวกรรมศาสตรมหาบัณฑิต สาขาวิชา วิศวกรรมอุตสาหการ วิทยาลัย วิชาโท

รูปแบบหลักสูตร แผน ก. แบบ ก (1) ประเภทการเรียนการสอน ภาคปกติ

แสดงรายการ

ความคืบหน้าในแต่ละหมวดวิชาตามหลักสูตร

ความคืบหน้าตามเงื่อนไขรายวิชาที่ต้องเรียนผ่านมาก่อน (Prerequisite)

หมวดวิชาบังคับกับเกณฑ์

รายวิชาที่นิสิตผ่านเงื่อนไข Prerequisite และสามารถลงทะเบียนเรียนได้แล้ว

รหัสวิชา	ชื่อวิชา	หน่วยกิต	หมายเหตุ
2104200	MANU PROC	3	ไม่มีเงื่อนไขว่าต้องผ่านรายวิชา

รายวิชาบังคับที่นิสิตยังไม่ผ่านเงื่อนไข Prerequisite

รหัสวิชา	ชื่อวิชา	หน่วยกิต	หมายเหตุ
----------	----------	----------	----------

หมวดวิชาบังคับกับเลือก

รายวิชาที่นิสิตผ่านเงื่อนไข Prerequisite และสามารถลงทะเบียนเรียนได้แล้ว

รหัสวิชา	ชื่อวิชา	หน่วยกิต	หมายเหตุ
----------	----------	----------	----------

รายวิชาบังคับที่เลือกที่นิสิตยังไม่ผ่านเงื่อนไข Prerequisite

รหัสวิชา	ชื่อวิชา	หน่วยกิต	หมายเหตุ
----------	----------	----------	----------

รูปที่ 5.108 รายงานเงื่อนไขรายวิชา Prerequisites ตามหลักสูตรของนิสิตเอง

5.4.6.6 ข้อมูลวินัยนิสิต

ข้อมูลวินัยนิสิต

รหัสนิสิต 4570470321 ชื่อ ภูมิปราษฎ์ นามสกุล ภูมิสมบัติ เพศ ชาย

เข้าศึกษาในภาควิชา วิศวกรรมเครื่องกล ปีการศึกษา 2548

ระดับ บัณฑิตศึกษา มหาบัณฑิต

หลักสูตร วิศวกรรมศาสตรมหาบัณฑิต สาขาวิชา วิศวกรรมอุตสาหการ วิทยาลัย วิชาโท

รูปแบบหลักสูตร แผน ก. แบบ ก (1) ประเภทการเรียนการสอน ภาคปกติ

ประวัติการกระทำผิดวินัยนิสิต

คะแนนความประพฤติในปัจจุบัน 90 คะแนน

ฐานความผิด	ความเห็นของคณะกรรมการ	คะแนนความประพฤติที่ถูกหัก	วันที่กระทำผิด
แต่งกายผิดระเบียบ	พิจารณาตัดคะแนนความประพฤติ 10 คะแนน และ พ...	10	23/9/2547

ประวัติการถูกสั่งพักการศึกษา

ฐานความผิด	ความเห็นของคณะกรรมการ	ภาคการศึกษาที่เริ่ม	ปีการศึกษาที่เริ่ม	ภาคการศึกษา
แต่งกายผิดระเบียบ	พิจารณาตัดคะแนนความประพฤติ 10 คะแนน และ พ...	2	2547	2

รูปที่ 5.109 รายงานข้อมูลประวัติทางวินัยของนิสิต

5.4.6.7 รายละเอียดหัวข้อโครงการงาน / หัวข้อวิทยานิพนธ์ ของตนเอง

๒. ข้อมูลหัวข้อโครงการงานฉบับที่ 4

หัวข้อภาษาไทย: การบูรณาการความรู้ทางวิศวกรรมอุตสาหกรรม, แนวคิดและกรณีศึกษา

หัวข้อภาษาอังกฤษ: Integration of Industrial Engineering Knowledge: Concepts and Case Studies

อาจารย์ที่ปรึกษา: ศ.ดร. พงษ์ธร ถาวรรัตน์

อาจารย์ที่ปรึกษาช่วย: รศ.ดร. จักรชัย นวเจริญกิจ

นิสิตผู้ทำโครงการงาน

รหัสนิสิต	ชื่อ	สกุล	หลักสูตร	สาขาวิชา	วิชาเอก	ปี
4130399621	จิรัชฌ์	โกศล	วิศวกรรมศาสตรบัณฑิต	ไม่จำแนกสาขาวิชา		

หมายเหตุ: _____

การตีพิมพ์ผลงาน: _____

รางวัลที่ได้รับ: _____

รูปที่ 5.110 รายงานข้อมูลหัวข้อโครงการงานปริญญ์ชั้นปีที่ 4 สำหรับนิสิตระดับปริญญาบัณฑิต

๒. ข้อมูลวิทยานิพนธ์ฉบับปริญญาโท

รหัสนิสิต: 4570470321 ชื่อ: ภูมิพรานัญ นามสกุล: มั่นสปีติ

หลักสูตร: วิศวกรรมศาสตรมหาบัณฑิต

สาขาวิชา: วิศวกรรมอุตสาหกรรม

วิชาเอก: _____

วิชาโท: _____

รูปแบบหลักสูตร: แผน ก. แบบ ก (1)

ประเภททางการเรียนการสอน: ภาคปกติ

ชื่อหัวข้อ (ไทย): งานพัฒนาระบบสนับสนุนการบริหารนิสิต: กรณีศึกษาคณะวิศวกรรมศาสตร์ จุฬาลงกรณ์มหาวิทยาลัย

ชื่อหัวข้อ (อังกฤษ): Development of a Student Administration Support System: Case Study of Faculty of Engineering Chulalongkorn University

อาจารย์ที่ปรึกษา: รศ.ดร. จักรชัย นวเจริญกิจ

อาจารย์ที่ปรึกษาช่วย: อาจารย์ นวรัตน์ โชคิมงคล

สถานะปัจจุบัน: ได้รับอนุมัติหัวข้อแล้ว

บันทึกเมื่อวันที่: 6/10/3632 ภาคการศึกษา: ปลาย ปีการศึกษา: 2546

หมายเหตุ: _____

การตีพิมพ์ผลงาน: _____

รางวัลที่ได้รับ: _____

รูปที่ 5.111 รายงานข้อมูลวิทยานิพนธ์สำหรับนิสิตระดับบัณฑิตศึกษา

5.5 จุดเด่นในการสนับสนุนกิจกรรมและการประมวลผลข้อมูล

เมื่อได้นำเสนอรูปแบบการสนับสนุนและการทำงานของระบบสนับสนุนสำหรับกลุ่มผู้ใช้ทุกกลุ่มไปแล้ว ในส่วนนี้จะเป็นการกล่าวถึงจุดเด่นของโปรแกรมประยุกต์ที่สำคัญในการสนับสนุนด้านกิจกรรมและการออกรายงานข้อมูลการบริหารนิสิต

ระบบสนับสนุนการบริหารนิสิตมีจุดเด่นที่สำคัญอันได้แก่ขีดความสามารถในการตอบสนองและทำให้การดำเนินกิจกรรมด้านการบริหารนิสิตบางอย่างนั้นสะดวกรวดเร็วขึ้น เนื่องด้วยระบบความสามารถที่จะประมวลผลข้อมูลด้านการบริหารนิสิตและนำเสนอออกมาในรูปของสารสนเทศ (Information) หรือ รายงานต่าง ๆ ที่ช่วยในการตัดสินใจดำเนินการ และง่ายต่อการติดตามสถานะหรือกำกับดูแลนิสิตทั้งในระดับคณะและภาควิชา

รายละเอียดของจุดเด่นต่าง ๆ ดังกล่าว รวมถึงขั้นตอนการทำงานและตรรกะของโปรแกรมประยุกต์ในการประมวลผลและนำเสนอข้อมูลสนับสนุนการดำเนินกิจกรรมและการออกรายงานข้อมูลเหล่านั้น สามารถแจกแจงได้ดังต่อไปนี้

5.5.1 การสนับสนุนงานจัดสรรอาจารย์ที่ปรึกษา

งานจัดสรรอาจารย์ที่ปรึกษาสำหรับนิสิตกลุ่มใดหรือระดับใดก็ตาม ขั้นตอนหนึ่งของผู้ประสานงานอาจารย์ที่ปรึกษาจำเป็นต้องดำเนินการก็คือ การเลือกอาจารย์ในภาควิชาเพื่อดำเนินการจัดสรรนิสิตในความดูแลให้ ซึ่งในการนี้ผู้ประสานงานอาจารย์ที่ปรึกษาจำเป็นต้องมีข้อมูลประกอบการตัดสินใจว่าจะพิจารณาอบหมายภาระการดูแลนิสิตให้กับอาจารย์ท่านใดบ้างในภาควิชาจึงจะเป็นการเหมาะสมที่สุด

ข้อมูลประกอบการตัดสินใจสำหรับผู้ประสานงานอาจารย์ที่ปรึกษาสำหรับการดำเนินการในส่วนนี้ ได้แก่ ภาระงานด้านที่ปรึกษาในปัจจุบันของอาจารย์แต่ละท่านในภาควิชา ซึ่งโปรแกรมสามารถแสดงรายงานข้อมูลนี้ให้ผู้ประสานงานดูได้ทั้งเป็นรายบุคคลและรายกลุ่ม โดยนับจำนวนนิสิตในความดูแลของอาจารย์ที่ปรึกษาแต่ละท่านจำแนกตามระดับและชั้นปี รวมทั้งนับภาระงานด้านที่ปรึกษาวิทยานิพนธ์และงานสอบวิทยานิพนธ์ทั้งหมดตามข้อมูลที่บันทึกไว้ในฐานข้อมูล แล้วนำมาแสดงผล เพื่อที่ว่าผู้ประสานงานฯ จะสามารถเลือกจัดสรรอาจารย์ที่ปรึกษาโดยพิจารณาข้อมูลภาระงานที่โปรแกรมแสดงนี้และดำเนินการจัดสรรตามเกณฑ์ของภาควิชา

อนึ่ง เกณฑ์ในการคัดเลือกอาจารย์เพื่อจัดสรรภาระงานด้านที่ปรึกษา สำหรับแต่ละภาควิชาอาจแตกต่างกันออกไป เป็นต้นว่า การที่บางภาควิชาใช้หลักเกณฑ์ว่าจะต้อง จัดสรรให้อาจารย์แต่ละท่านในภาควิชามีนิสิตระดับปริญญาตรีในความดูแลเพียง 1 รุ่น ณ ขณะ ใดขณะหนึ่ง ดังนั้นในการจัดสรรอาจารย์ที่ปรึกษาในระดับปริญญาตรีก็จะต้องเลือกเฉพาะอาจารย์ที่ ไม่มีนิสิตในความดูแลเหลืออยู่แล้วเท่านั้น อย่างไรก็ตามบางภาควิชาอาจไม่สามารถใช้เกณฑ์ เดียวกันนี้ได้เนื่องจากข้อจำกัดด้านจำนวนอาจารย์ของแต่ละภาควิชาที่แตกต่างกัน ภาควิชาที่มี อาจารย์เป็นจำนวนน้อยอาจไม่สามารถใช้เกณฑ์เดียวกันนี้ได้ แต่อาจพิจารณาจัดสรรด้วยเกณฑ์ อื่น เช่น เลือกจัดสรรอาจารย์ที่ปรึกษาที่มีจำนวนนิสิตในความดูแลน้อยที่สุดก่อน หรือ เลือก อาจารย์ที่ว่างเว้นจากการได้รับจัดสรรนิสิตให้ดูแลมานานที่สุดก่อน ฯลฯ

ด้วยเหตุที่เกณฑ์การคัดเลือกอาจารย์ในการจัดสรรอาจารย์ที่ปรึกษาของ แต่ละภาควิชาไม่เป็นไปตามหลักเดียวกัน โปรแกรมประยุกต์ที่ออกแบบขึ้นจึงไม่ได้ตัดสินใจหรือ เสนอรายชื่ออาจารย์ที่ปรึกษาให้ผู้ประสานงานฯ โดยอัตโนมัติ เพื่อความยืดหยุ่นในการดำเนินการ อย่างไรก็ดี ผู้ประสานงานฯ สามารถเลือกดูภาระงานของอาจารย์แต่ละท่าน หรือ ดูภาระงาน โดยรวมทั้งหมดของอาจารย์ทุกท่าน และสั่งเรียงลำดับจำนวนนิสิตในความดูแลแต่ละระดับจาก มากไปน้อย หรือ น้อยไปมาก ก็ได้ แล้วจึงตัดสินใจบนพื้นฐานของข้อมูลที่ได้รับจากรายงาน ดังกล่าว การสนับสนุนส่วนนี้จึงทำให้การดำเนินการของผู้ประสานงานฯ ได้รับความสะดวกขึ้น

5.5.2 การสนับสนุนการตรวจสอบเงื่อนไขการลงทะเบียน

การตรวจสอบเงื่อนไขการลงทะเบียนของนิสิตเป็นส่วนหนึ่งที่ต้องอาศัย ระบบประมวลผลข้อมูลที่ค่อนข้างซับซ้อน เนื่องจากในแต่ละรายวิชาที่นิสิตแต่ละคนลงทะเบียน เรียนนั้นมีเงื่อนไขที่จะต้องตรวจสอบหลายเงื่อนไขและยังต้องอาศัยข้อมูลหลายด้านเพื่อนำมา เปรียบเทียบเงื่อนไขกันด้วย การที่เจ้าหน้าที่จะดำเนินการตรวจสอบในส่วนนี้ได้เองโดยไม่อาศัย ระบบสนับสนุนช่วยตรวจสอบและประมวลผลนั้นจึงเป็นเรื่องที่เป็นไปได้ยาก เนื่องจากข้อมูลที่ ต้องตรวจสอบนั้นนอกจากซับซ้อนแล้วยังมีจำนวนมหาศาลด้วย

หัวข้อนี้จะกล่าวถึงความสามารถของระบบตรวจสอบเงื่อนไขการ ลงทะเบียน และ หลักการหรือตรรกะในการทำงานของโปรแกรม โดยจำแนกตามเงื่อนไขในการ ตรวจสอบ

5.5.2.1 การลงทะเบียนต่ำกว่าหรือเกินกว่าข้อกำหนดของหลักสูตร

แต่ละหลักสูตรนั้นจะมีข้อกำหนดว่าในแต่ละภาคการศึกษานิสิตจะต้องลงทะเบียนเรียนไม่ต่ำกว่ากี่หน่วยกิตและไม่เกินกี่หน่วยกิต เป็นต้นว่า นิสิตในหลักสูตรวิศวกรรมศาสตรบัณฑิตจะต้องลงทะเบียนไม่ต่ำกว่า 15 หน่วยกิต และ ไม่เกิน 22 หน่วยกิต สำหรับภาคการศึกษาต้นและภาคการศึกษาปลาย และ ไม่เกินกว่า 8 หน่วยกิตในภาคฤดูร้อน

การทำงานของระบบการตรวจสอบการลงทะเบียนต่ำกว่าหรือเกินกว่าข้อกำหนดของหลักสูตรจึงต้องมีการประมวลผลโดยเปรียบเทียบข้อมูล 2 ส่วนด้วยกัน ได้แก่ ข้อกำหนดของหลักสูตร ซึ่งมาจากฐานข้อมูลหลักสูตรในระบบสนับสนุนการบริหารรายวิชาและหลักสูตร และ ผลการลงทะเบียนในภาคการศึกษานั้นของนิสิต ซึ่งมาจากฐานข้อมูลผลการลงทะเบียนของนิสิตในระบบสนับสนุนการบริหารนิสิต

ขั้นตอนและตรรกะในการทำงานของโปรแกรมสำหรับการตรวจสอบการลงทะเบียนต่ำกว่าหรือเกินกว่าข้อกำหนดของหลักสูตรมีดังต่อไปนี้

- 1.) ตรวจสอบจากฐานข้อมูลการลงทะเบียนของนิสิตว่าในภาคการศึกษาที่ต้องการตรวจสอบเงื่อนไขการลงทะเบียนนั้น นิสิตกำลังศึกษาอยู่ในหลักสูตรใด
- 2.) นับจำนวนหน่วยกิตจากผลการลงทะเบียนเรียนทั้งหมดของนิสิตในภาคการศึกษาที่ต้องการตรวจสอบ
- 3.) ตรวจสอบข้อกำหนดของหลักสูตรนั้นว่าระบุจำนวนหน่วยกิตต่ำสุดและสูงสุดที่นิสิตต้องลงทะเบียนในภาคการศึกษานั้นไว้เป็นเท่าใด โดยค้นหาจากฐานข้อมูลรายวิชาและหลักสูตร
- 4.) เปรียบเทียบจำนวนหน่วยกิตที่นิสิตลงทะเบียนว่าอยู่ในข้อกำหนดของหลักสูตรหรือไม่ ถ้าไม่อยู่ในข้อกำหนดก็จะแสดงผลว่านิสิตลงทะเบียนต่ำ หรือ เกินกว่า ข้อกำหนด

5.5.2.2 การลงทะเบียนผิดเงื่อนไขรายวิชา

รายวิชาแต่ละรายวิชาอาจมีเงื่อนไขที่ต้องตรวจสอบในเรื่องของคุณสมบัตินิสิตที่จะลงทะเบียนเรียนได้ โดยที่เงื่อนไขดังกล่าว ได้แก่ รายวิชาที่ต้องสอบผ่านมาก่อน (Prerequisites) รายวิชาที่ต้องลงทะเบียนเรียนมาก่อนหรือลงพร้อมกันกับรายวิชานี้ (Co-requisites) และ รายวิชาควบที่ต้องลงทะเบียนพร้อมกับรายวิชานี้เท่านั้น (Concurrents)

การทำงานขอระบบตรวจสอบเงื่อนไขรายวิชาในส่วนนี้ต้องอาศัยข้อมูล 2 ส่วน ได้แก่ เงื่อนไขของแต่ละรายวิชาซึ่งมาจากฐานข้อมูลระบบสนับสนุนการบริหารรายวิชาและหลักสูตร และ รายวิชาที่นิสิตแต่ละคนลงทะเบียนเอาไว้จากฐานข้อมูลระบบสนับสนุนการบริหารนิสิต

ขั้นตอนและตรรกะในการทำงานของโปรแกรมสำหรับการตรวจสอบเงื่อนไขการลงทะเบียนในแต่ละรายวิชาที่มีดังต่อไปนี้

- 1.) ค้นหาผลการลงทะเบียนทั้งหมดของนิสิตแต่ละคนในภาคการศึกษาที่ต้องการตรวจสอบเงื่อนไขรายวิชานั้น
- 2.) ตรวจสอบเงื่อนไขรายวิชาทีละรายวิชาตามที่นิสิตลงทะเบียนเรียนไว้ทั้งหมด โดยค้นหาจากฐานข้อมูลรายวิชาและหลักสูตร
- 3.) หากรายวิชาใดมีเงื่อนไขวิชา Prerequisites, Co-requisites หรือ Concurrents ระบบจะตรวจสอบผลการลงทะเบียนและผลการศึกษาย้อนหลังของนิสิตว่าได้ลงทะเบียนเรียน หรือ สอบผ่าน วิชาในเงื่อนไขเหล่านั้นครบถ้วนแล้วหรือไม่ หรือ ว่านิสิตได้ลงทะเบียนในรายวิชานั้นควบคู่ไปพร้อมกับวิชาที่มีเงื่อนไข concurrent ด้วยหรือไม่
- 4.) หากนิสิตมีการลงทะเบียนผิดเงื่อนไขรายวิชาใด โปรแกรมจะแสดงผลการตรวจสอบนั้นโดยระบุในหมายเหตุว่ารายวิชาที่นิสิตลงทะเบียนผิดเงื่อนไขนั้น ผิดด้วยเงื่อนไขอย่างไร

5.5.2.3 การลงทะเบียนผิดเงื่อนไขตอนเรียน

นอกจากเงื่อนไขรายวิชาแล้ว สิ่งที่ยังต้องตรวจสอบเพิ่มก็คือเงื่อนไขตอนเรียน เนื่องจากในรายวิชาหนึ่งอาจประกอบด้วยหลายตอนเรียน โดยที่แต่ละตอนเรียนอาจมีข้อกำหนดว่าอนุญาตให้นิสิตในหลักสูตรใด หรือ ชั้นปีใด ลงทะเบียนเรียนได้บ้าง

การทำงานของระบบตรวจสอบเงื่อนไขตอนเรียนนี้จึงต้องอาศัยข้อมูล 2 ส่วน ได้แก่ ตอนเรียนที่นิสิตลงทะเบียนในแต่ละรายวิชาซึ่งมาจากฐานข้อมูลระบบสนับสนุนการบริหารนิสิต และ เงื่อนไขของตอนเรียนนั้น ๆ ซึ่งมาจากฐานข้อมูลระบบสนับสนุนการบริหารรายวิชาและหลักสูตร

ขั้นตอนและตรรกะในการทำงานของโปรแกรมสำหรับการตรวจสอบเงื่อนไขการลงทะเบียนในแต่ละตอนเรียนมีดังต่อไปนี้

- 1.) ค้นหาผลการลงทะเบียนทั้งหมดของนิสิตแต่ละคนในภาคการศึกษาที่ต้องการตรวจสอบเงื่อนไขรายวิชานั้น
- 2.) ตรวจสอบเงื่อนไขตอนเรียนที่ลงทะเบียนตามที่นิสิตลงทะเบียนเรียนไว้ทั้งหมด โดยค้นหาจากฐานข้อมูลรายวิชาและหลักสูตร
- 3.) หากพบว่าตอนเรียนที่นิสิตลงทะเบียนไว้ในรายวิชาใดนั้นมีเงื่อนไขกำกับไว้ว่าอนุญาตให้เฉพาะนิสิตในหลักสูตรใดลงทะเบียนได้ โปรแกรมจะตรวจสอบว่าหลักสูตรในเงื่อนไขนั้นตรงกับหลักสูตรที่นิสิตศึกษาอยู่หรือไม่ ถ้าพบว่าไม่ตรงกันโปรแกรมก็จะแสดงผลโดยระบุว่ามีกรณีผิดเงื่อนไขดังกล่าว
- 4.) หากพบว่าตอนเรียนที่นิสิตลงทะเบียนไว้ในรายวิชาใดนั้นมีเงื่อนไขกำกับไว้ว่าอนุญาตให้เฉพาะนิสิตชั้นปีใดลงทะเบียนได้ โปรแกรมจะตรวจสอบว่านิสิตกำลังศึกษาอยู่ในชั้นปีนั้นหรือไม่ โดยเปรียบเทียบจากปีการศึกษาปัจจุบันกับปีการศึกษาที่นิสิตเข้าศึกษา ถ้าพบว่านิสิตอยู่ในชั้นปีที่ต่ำกว่าเงื่อนไขของตอนเรียนนั้น โปรแกรมก็จะแสดงผลโดยระบุว่ามีกรณีผิดเงื่อนไขดังกล่าว

5.5.3 การสนับสนุนการวางแผนการเรียนของนิสิต

สืบเนื่องจากการที่บางรายวิชานั้นมีเงื่อนไขวิชาที่ต้องสอบผ่านมาก่อน (Prerequisites) จึงอาจทำให้นิสิตประสบปัญหาในการวางแผนการลงทะเบียนเรียนของตนเอง เพื่อให้สามารถสำเร็จการศึกษาได้ภายในระยะเวลาที่ตนเองต้องการ เนื่องจากจะต้องคอยตรวจสอบว่ารายวิชาใดเป็น Prerequisite ของวิชาใดบ้าง หากจำเป็นต้องถอนรายวิชาใดจะเป็นผลสืบเนื่องให้ไม่สามารถลงทะเบียนในรายวิชาใดในภาคการศึกษาต่อไปได้บ้าง หรือว่าตนเองสามารถที่จะลงทะเบียนเรียนในรายวิชาใดได้แล้วบ้าง หากมีเหตุจำเป็นให้ไม่สามารถลงทะเบียนเรียนตามกำหนดการที่ภาควิชาเสนอแนะได้แต่ประสงค์ที่จะสำเร็จการศึกษาภายในระยะเวลาปกติซึ่งจะต้องมีการโยกย้ายกำหนดการลงทะเบียนในแต่ละภาคการศึกษา เป็นต้น

ระบบสนับสนุนการบริหารนิสิตนี้สามารถประมวลผลและแสดงรายงานรายวิชาที่นิสิตผ่านหรือไม่ผ่านเงื่อนไข Prerequisite ต่าง ๆ ได้ เพื่ออำนวยความสะดวกในการตรวจสอบข้อมูลเหล่านี้ให้กับนิสิต

การทำงานของระบบในส่วนนี้ต้องอาศัยข้อมูล 2 ส่วนประกอบกัน ได้แก่ รายการวิชาบังคับและวิชาบังคับเลือกของหลักสูตรที่นิสิตศึกษาอยู่จากฐานข้อมูลระบบสนับสนุนการบริหารรายวิชาและหลักสูตร และ ข้อมูลผลการลงทะเบียนและผลการศึกษาของนิสิตจากฐานข้อมูลระบบสนับสนุนการบริหารนิสิต โดยมีหลักการทำงานและตรรกะของการประมวลผลดังต่อไปนี้

- 1.) ตรวจสอบว่านิสิตศึกษาอยู่ในหลักสูตรใด
- 2.) ค้นหาวิชาบังคับและวิชาบังคับเลือกทั้งหมดของหลักสูตรนั้น และตรวจสอบว่าวิชาใดบ้างที่มีเงื่อนไข Prerequisites รวมทั้งค้นหาว่าวิชาที่อยู่ในเงื่อนไข Prerequisite นั้นคือวิชาอะไร
- 3.) ค้นหาวิชาที่นิสิตผ่านแล้วและที่นิสิตกำลังลงทะเบียนเรียนอยู่ในภาคการศึกษาปัจจุบัน
- 4.) เปรียบเทียบว่านิสิตผ่านรายวิชาต่าง ๆ ที่เป็นวิชา Prerequisite ของรายวิชาในหลักสูตรนั้นแล้วหรือไม่
- 5.) ถ้าพบว่านิสิตยังไม่ผ่านรายวิชาที่เป็น Prerequisite ของวิชานั้น ๆ โปรแกรมก็จะแสดงรายวิชาบังคับ หรือ วิชาบังคับเลือกเหล่านั้นว่าเป็นรายวิชาที่นิสิตยังไม่สามารถลงทะเบียนเรียนได้เนื่องจากยังไม่ผ่านเงื่อนไข Prerequisite
- 6.) ถ้าพบว่านิสิตผ่านรายวิชา Prerequisite ของวิชาเหล่านั้นแล้ว ก็จะแสดงรายวิชาเหล่านั้นว่าเป็นวิชาที่นิสิตสามารถลงทะเบียนเรียนได้แล้ว

5.5.4 การสนับสนุนงานตรวจสอบและอนุมัติสำเร็จการศึกษา

การตรวจสอบและอนุมัติสำเร็จการศึกษาถือเป็นงานที่ต้องอาศัยการประมวลผลที่ซับซ้อนที่สุดในกิจกรรมการบริหารนิสิตทั้งหมด เนื่องจากต้องอาศัยการพิจารณาข้อมูลจำนวนมาก โดยจะต้องนำประวัติผลการศึกษาทั้งหมดของนิสิตทุกคนไปเปรียบเทียบกับข้อกำหนดของหลักสูตรว่านิสิตได้ศึกษาครบตามข้อกำหนดของหลักสูตรในแต่ละหมวดวิชาหรือไม่

และยังต้องมีการตัดสินใจโดยผู้ประสานงานหลักสูตรเป็นกรณีไปด้วยในการเลือกนับผลการเรียน ในรายวิชากลุ่มวิชาเลือกเสรี หากว่านิสิตคนใดลงทะเบียนเรียนในกลุ่มวิชาเลือกเสรีเกินกว่าที่ หลักสูตรกำหนด นอกจากนี้ผู้ประสานงานหลักสูตรยังมีภาระที่จะต้องคำนวณ GPAX รวมของ นิสิตแต่ละคนที่จะอนุมัติสำเร็จการศึกษาด้วยเพื่อเป็นการยืนยันผลการศึกษาระดับชั้นสุดท้ายซึ่งสำนัก ทะเบียนฯ จะยึดถือผลการคำนวณนี้เป็นหลักในการออกใบประมวลผลการศึกษา (Transcript) ของนิสิตที่สำเร็จการศึกษา

จุดเด่นของโปรแกรมประยุกต์นี้คือความสามารถในการช่วยลดภาระ อำนวยความสะดวก และสนับสนุนการตัดสินใจในการดำเนินการตรวจสอบและอนุมัติสำเร็จ การศึกษาของผู้ประสานงานหลักสูตรฯ

ขั้นตอนการทำงานและตรรกะของระบบตรวจสอบคุณสมบัติของนิสิตที่ จะสำเร็จการศึกษานั้นเป็นดังต่อไปนี้

- 7.) ผู้ประสานงานหลักสูตรเลือกดูรายชื่อนิสิตที่จบหลักสูตรแล้ว จาก หน้าจอแสดงความคืบหน้าทางการศึกษาของนิสิตในหลักสูตรใด ๆ ของภาควิชา
- 8.) โปรแกรมจะค้นหารายชื่อนิสิตทั้งหมดในหลักสูตรที่ผู้ประสานงาน เลือกแสดง
- 9.) เมื่อได้รายชื่อนิสิตทั้งหมดในหลักสูตรที่ต้องการตรวจสอบแล้ว โปรแกรมจะค้นหาประวัติผลการศึกษาทั้งหมดของนิสิตทีละคน
- 10.) เมื่อได้ประวัติผลการศึกษาทั้งหมดของนิสิตแล้ว โปรแกรมจะเริ่ม ตรวจสอบว่านิสิตศึกษาครบทุกหมวดวิชาตามที่หลักสูตรกำหนด หรือไม่ โดยลำดับการตรวจสอบจะเป็นดังนี้
 - ระดับปริญญาบัณฑิตจะตรวจสอบตามลำดับดังต่อไปนี้
หมวดวิชาบังคับ -> หมวดวิชาบังคับเลือก -> หมวด วิชาการศึกษาทั่วไป -> หมวดวิชาเลือกเสรี
 - ระดับบัณฑิตศึกษาจะตรวจสอบตามลำดับดังต่อไปนี้
หมวดวิชาบังคับ -> หมวดวิชาบังคับเลือก -> หมวดวิชา เลือกเสรี

- 11.) วิธีการทำงาน คือ โปรแกรมจะเริ่มตรวจสอบจากประวัติผลการศึกษาของนิสิตเป็นหลัก โดยตรวจสอบทีละรายวิชาว่าแต่ละรายวิชาที่นิสิตสอบผ่านมานั้นอยู่ในหมวดวิชาใดบ้าง ตามลำดับการตรวจสอบที่ระบุในข้อ 4.)
- 12.) การตรวจสอบนี้ต้องอาศัยการค้นหาข้อมูลจากฐานข้อมูลรายวิชาและหลักสูตร โดยตรวจสอบว่าแต่ละรายวิชาที่นิสิตสอบผ่านมานั้นจัดอยู่ในหมวดวิชาใดของหลักสูตร และหลักสูตรนั้นมีข้อกำหนดว่านิสิตต้องผ่านรายวิชาใดบ้าง หรือ หน่วยกิตรวมที่ต้องผ่านเป็นเท่าใด
- 13.) เมื่อโปรแกรมตรวจสอบหมวดวิชาใดเสร็จแล้วก็จะมีข้อมูลจำนวนหน่วยกิตสำหรับทุกหมวดวิชาของหลักสูตรดังนี้
 - จำนวนหน่วยกิตในหมวดวิชานั้นที่หลักสูตรกำหนด
 - จำนวนหน่วยกิตที่นิสิตศึกษาผ่านแล้ว
 - จำนวนหน่วยกิตคงเหลือที่นิสิตยังไม่ผ่าน
- 14.) กรณีที่ผู้ประสานงานหลักสูตรเลือกดูรายชื่อนิสิตที่ผ่านเกณฑ์สำเร็จการศึกษาแล้ว โปรแกรมจะแสดงเฉพาะรายชื่อนิสิตที่ได้ตรวจสอบด้วยวิธีการดังกล่าวว่าผ่านข้อกำหนดในทุกหมวดวิชาของหลักสูตรนั้นแล้ว
- 15.) ผู้ประสานงานหลักสูตรสามารถตรวจสอบรายละเอียดคุณสมบัติของนิสิตที่จะอนุมัติสำเร็จการศึกษาได้เป็นรายบุคคลโดยดับเบิลคลิกที่ชื่อนิสิตแต่ละคน แล้วรายละเอียดทั้งหมดก็จะปรากฏให้เห็น
- 16.) การอนุมัติสำเร็จการศึกษานั้นสามารถทำได้ทันทีโดยคลิกที่ปุ่มอนุมัติสำเร็จการศึกษา อย่างไรก็ตาม ในขั้นนี้ผู้ประสานงานหลักสูตรอาจต้องพิจารณา GPAX ของนิสิตว่าผ่านเกณฑ์สำเร็จการศึกษาหรือไม่ (GPAX 2.00 ขึ้นไป สำหรับระดับปริญญาบัณฑิต และ 3.00 ขึ้นไป สำหรับระดับบัณฑิตศึกษา) โดยเฉพาะในกรณีที่นิสิตลงทะเบียนรายวิชาเลือกเสรีเกินกว่ากำหนด ซึ่งจะต้องมีการเลือก

ว่าจะนับผลการศึกษาของรายวิชาใด และต้องพิจารณาว่า GPAX รวมนั้นจะผ่านเกณฑ์สำเร็จการศึกษาหรือไม่

- 17.) การตรวจสอบ GPAX ของนิสิตนี้ โปรแกรมจะคำนวณและแสดงค่า GPAX ของวิชาทั้งหมดที่นิสิตสอบผ่านมา และ แสดง GPAX ของทุกวิชาแยกแยะหมวดวิชาเลือกเสรีด้วย เพื่อให้ผู้ประสานงานหลักสูตรได้ทราบข้อมูล และสามารถจะเลือกคำนวณ GPAX ที่จะอนุมัติให้นิสิตสำเร็จการศึกษาได้โดยคลิกเลือกวิชาเลือกเสรีที่จะนับผลการเรียนให้ โปรแกรมจะคำนวณ GPAX ตามการตัดสินใจนี้ของผู้ประสานงานหลักสูตร และบันทึกลงในรายงานทันทีที่ผู้ประสานงานหลักสูตรคลิกอนุมัติ
- 18.) รายชื่อนิสิตที่ผ่านการตรวจสอบและอนุมัติจากผู้ประสานงานหลักสูตรแล้ว รวมทั้ง GPAX ที่ได้รับการคำนวณนี้จะปรากฏที่หน้าจอการตรวจสอบและอนุมัติสำเร็จการศึกษาของฝ่ายวิชาการทันที
- 19.) ฝ่ายวิชาการสามารถตรวจสอบประวัติทางวินัยของนิสิตทุกคนตามรายชื่อที่ผู้ประสานงานหลักสูตรอนุมัติสำเร็จการศึกษาแล้วได้บนหน้าจอการทำงานที่แสดงรายชื่อดังกล่าว และอนุมัติสำเร็จการศึกษาให้กับนิสิตได้โดยตรง

อย่างไรก็ตาม การทำงานของระบบสนับสนุนในส่วนนี้ก็ได้ออกแบบให้ยืดหยุ่นได้ในการอนุมัติสำเร็จการศึกษาตามดุลยพินิจของผู้ประสานงานหลักสูตร เพื่อไม่ให้เกิดปัญหาในกรณีที่มีการเปลี่ยนแปลงข้อกำหนดของหลักสูตรโดยที่ยังไม่ได้มีการปรับปรุงฐานข้อมูลรายวิชาและหลักสูตรให้สอดคล้องกัน เป็นต้น กล่าวคือ ผู้ประสานงานหลักสูตรยังคงสามารถเลือกอนุมัติสำเร็จการศึกษาแก่นิสิตที่ระบบตรวจสอบว่ายังไม่มีคุณสมบัติตามเกณฑ์การสำเร็จการศึกษาได้

5.5.5 การติดตามสถานะหัวข้อวิทยานิพนธ์

ระบบการติดตามสถานะหัวข้อวิทยานิพนธ์ของโปรแกรมสนับสนุนการบริหารนิสิตมีส่วนช่วยบริหารจัดการข้อมูลและออกรายงานสรุปเกี่ยวกับหัวข้อวิทยานิพนธ์ทั้งหมดให้เป็นไปอย่างสะดวกรวดเร็วและง่ายต่อการติดตามสถานะหรือกำกับดูแลของผู้ที่เกี่ยวข้องเนื่องจากระบบไม่เพียงทำหน้าที่จัดเก็บข้อมูลและสถานะของหัวข้อวิทยานิพนธ์แต่ละหัวข้อ

แต่ยังมีส่วนการประมวลผลและออกรายงานที่ตอบสนองข้อมูลทุกด้านสำหรับการติดตามและกำกับดูแลอีกด้วย

การประมวลผลและออกรายงานทั้งหมดเกี่ยวกับหัวข้อวิทยานิพนธ์สำหรับโปรแกรมสนับสนุนการบริหารนิสิตแบ่งออกเป็น 4 มุมมอง ดังต่อไปนี้

5.5.5.1 รายงานสถานะวิทยานิพนธ์ในแต่ละภาคการศึกษา

โปรแกรมจะแสดงได้ทั้งรายงานหัวข้อวิทยานิพนธ์ที่มีการเปลี่ยนแปลงสถานะในแต่ละภาคการศึกษา และ รายงานสถานะปัจจุบันของหัวข้อวิทยานิพนธ์ทั้งหมดที่อยู่ระหว่างดำเนินการในแต่ละภาคการศึกษา โดยผู้ใช้เพียงกำหนดภาคการศึกษาและปีการศึกษาที่ต้องการรายงานข้อมูล แล้วโปรแกรมก็จะประมวลผลจากฐานข้อมูลวิทยานิพนธ์ของระบบสนับสนุนการบริหารนิสิตออกมาเป็นรายงานที่ต้องการ

การประมวลผลและนำเสนอข้อมูลในมุมมองนี้ทำให้ภาควิชาสามารถทราบสถานะของหัวข้อวิทยานิพนธ์ทั้งหมดได้ตลอดเวลา และติดตามกำกับดูแลได้อย่างเต็มที่ จากเดิมที่เคยมีเพียงข้อมูลในแฟ้มรายงานการเปลี่ยนสถานะวิทยานิพนธ์ในแต่ละภาคการศึกษาเพียงอย่างเดียว ซึ่งเป็นเรื่องลำบากมากในการค้นหาสถานะปัจจุบันของหัวข้อวิทยานิพนธ์ใด ๆ

5.5.5.2 รายงานสถานะวิทยานิพนธ์ตามรุ่นนิสิตที่เข้าศึกษา

โปรแกรมจะสามารถติดตามสถานะหัวข้อวิทยานิพนธ์ตามรุ่นนิสิตที่เข้าศึกษาได้ โดยผู้ใช้เพียงเลือกภาคการศึกษาและปีการศึกษาที่ต้องการรายงานข้อมูล แล้วโปรแกรมจะประมวลผลและออกรายงานโดยอาศัยการตรวจสอบรายชื่อนิสิตที่รับเข้าในภาคการศึกษาที่ผู้ใช้ระบุจากฐานข้อมูลทะเบียนนิสิต และ ข้อมูลหัวข้อวิทยานิพนธ์ของนิสิตกลุ่มนั้นทั้งหมด

รายงานส่วนนี้จะเป็นประโยชน์อย่างยิ่งในการกำกับดูแลของภาควิชาซึ่งจะสามารถทราบได้ตลอดเวลาว่ามีนิสิตคนใดบ้างที่จะต้องถึงกำหนดเสนอโครงร่างวิทยานิพนธ์หรือถึงกำหนดสอบวิทยานิพนธ์แล้วบ้าง

5.5.5.3 รายงานสถานะวิทยานิพนธ์ตามอาจารย์ที่ปรึกษา

โปรแกรมสามารถประมวลผลและแสดงรายงานสถานะปัจจุบันของหัวข้อวิทยานิพนธ์ในความดูแลของอาจารย์ที่ปรึกษาแต่ละท่านได้ ซึ่งทำให้การติดตามกำกับดูแลของทั้งอาจารย์ที่ปรึกษาและภาควิชาเป็นไปได้โดยสะดวก อีกทั้งยังสามารถออกรายงานภาวะ

งานที่ปรึกษาวิทยานิพนธ์ของอาจารย์แต่ละคนในภาควิชาได้ตลอดเวลาด้วย ทางภาควิชาก็สามารถออกรายงานได้ว่าอาจารย์ที่ปรึกษาท่านใดมีจำนวนหัวข้อวิทยานิพนธ์ในความดูแลเต็มอัตราที่ภาควิชากำหนดแล้วบ้าง หรืออาจารย์ที่ปรึกษาท่านใดยังสามารถรับเป็นที่ปรึกษาหัวข้อวิทยานิพนธ์เพิ่มเติมได้อีก ซึ่งรายงานส่วนนี้ทำให้ภาควิชาสามารถออกประกาศให้นิสิตทราบได้อย่างสะดวกมาก

5.5.5.4 รายงานสถานะหัวข้อวิทยานิพนธ์ของนิสิตแต่ละคน

โปรแกรมสามารถค้นหาและแสดงรายงานสถานะและรายละเอียดหัวข้อวิทยานิพนธ์ของนิสิตแต่ละคนได้โดยภาควิชาหรืออาจารย์ที่ปรึกษาเพียงแต่ป้อนรหัสนิสิต หรือ ชื่อ-สกุลนิสิต เพื่อค้นหา หรืออาจเลือกค้นหาจากรายชื่อนิสิตแล้วดับเบิลคลิกนิสิตที่ต้องการทราบข้อมูลก็ได้

5.5.6 การประมวลผลสถิติการผลิตบัณฑิต

ระบบสนับสนุนการบริหารนิสิตที่นำไปใช้งานจริงโดยมีการปรับปรุงข้อมูลการรับนิสิตใหม่ การพิจารณาสำเร็จการศึกษา และการคัดนิสิตที่พ้นสภาพออก อย่างสม่ำเสมอจะสามารถประมวลผลและออกรายงานสถิติการผลิตบัณฑิตในแต่ละหลักสูตรได้

รายงานสถิติการผลิตบัณฑิตที่ประมวลผลออกมานั้นอยู่ใน 2 มุมมอง คือ สถิติการผลิตบัณฑิตของแต่ละหลักสูตรเป็นรายภาคการศึกษา และ สถิติการผลิตบัณฑิตของแต่ละหลักสูตรจำแนกตามรุ่นนิสิตที่เข้าศึกษา

5.5.6.1 การประมวลผลสถิติรายภาคการศึกษา

โปรแกรมจะค้นหารายชื่อนิสิตทั้งหมดในหลักสูตรที่ผู้ใช้ระบุ และนับจำนวนว่ามีนิสิตที่รับเข้าในภาคการศึกษาที่ระบุนี้กี่คน มีนิสิตที่กำลังศึกษาอยู่ในหลักสูตรกี่คน (นิสิตที่รับเข้ามาทั้งหมดนับถึงภาคการศึกษานี้และยังไม่สำเร็จการศึกษาหรือพ้นสภาพนิสิต) มีนิสิตที่สำเร็จการศึกษาในภาคการศึกษานี้จำนวนกี่คน และตรวจสอบจากฐานข้อมูลหลักสูตรด้วยว่าระยะเวลาการศึกษาปกติของหลักสูตรเป็นกี่ภาคการศึกษา เพื่อเปรียบเทียบและรายงานข้อมูลว่ามีจำนวนนิสิตที่สำเร็จการศึกษาตามกำหนด ก่อนกำหนด และ ล่าช้ากว่ากำหนดเป็นจำนวนเท่าใดบ้าง นอกจากนี้ยังมีการคิดเป็นปริมาณร้อยละของผู้สำเร็จการศึกษาทั้งหมดด้วย พร้อมทั้งคำนวณค่าเฉลี่ยและส่วนเบี่ยงเบนมาตรฐานของ GPAX สำหรับผู้สำเร็จการศึกษาในภาคการศึกษาที่ระบุนี้ และโปรแกรมจะตรวจสอบจำนวนนิสิตที่พ้นสภาพในภาคการศึกษาที่ระบุโดยมีการตรวจสอบเพื่อจำแนกจำนวนตามสาเหตุของการพ้นสภาพนิสิตไว้ด้วย

ทั้งหมดนี้จะเป็นข้อมูลที่ผู้บริหารหลักสูตรหรือผู้บริหารฝ่ายวิชาการสามารถเฝ้าติดตามความเปลี่ยนแปลงและแนวโน้มได้โดยเลือกดูสรุปรายงานสถิติย้อนหลัง และนำเอาข้อมูลไปประกอบการตัดสินใจในระดับบริหารต่อไปได้

5.5.6.2 การประมวลผลสถิติตามรุ่นนิสิตที่รับเข้า

โปรแกรมจะค้นหารายชื่อนิสิตทั้งหมดในหลักสูตรที่ผู้ใช้ระบุโดยเลือกเฉพาะนิสิตที่เข้าศึกษาในภาคการศึกษาและปีการศึกษาที่ระบุเท่านั้น แล้วนับจำนวนรับเข้าทั้งหมด จำนวนนิสิตที่กำลังศึกษาอยู่ (นิสิตยังไม่สำเร็จการศึกษาและยังไม่พ้นสภาพ) พร้อมทั้งคำนวณร้อยละเทียบกับจำนวนที่รับเข้าในรุ่นนี้ แล้วนับจำนวนนิสิตที่สำเร็จการศึกษาแล้ว ตรวจสอบและแสดงจำนวนนิสิตที่สำเร็จการศึกษาตามกำหนด ก่อนกำหนด และล่าช้ากว่ากำหนด คำนวณร้อยละเทียบกับจำนวนรับเข้าเช่นกัน พร้อมทั้งตรวจสอบว่าคนแรกและคนสุดท้ายในรุ่นสำเร็จการศึกษายกในภาคการศึกษา แล้วคำนวณค่าเฉลี่ยและส่วนเบี่ยงเบนมาตรฐานของ GPAX ของนิสิตในรุ่นด้วย จากนั้นจะค้นหาจำนวนนิสิตในรุ่นที่พ้นสภาพทั้งหมดและจำแนกจำนวนตามสาเหตุการพ้นสภาพ พร้อมทั้งคำนวณร้อยละเทียบกับจำนวนนิสิตที่รับเข้าทั้งหมดในรุ่นอีกด้วย

รายงานข้อมูลในส่วนนี้ทำให้ฝ่ายวิชาการและภาควิชาสามารถติดตามสถานะของนิสิตเป็นรายรุ่นได้อย่างต่อเนื่องและโดยสมบูรณ์ สามารถเปรียบเทียบสถิติระหว่างแต่ละรุ่นที่รับเข้าในแต่ละหลักสูตรได้โดยเลือกแสดงรายงานข้อมูลสถิติย้อนหลัง ซึ่งจะเป็นประโยชน์ในเชิงบริหารมาก