

บทที่ 4

ผลการวิเคราะห์ข้อมูล

การเสนอผลการวิเคราะห์ข้อมูล การพัฒนากระบวนการประเมินแบบ 360 องศา เพื่อพัฒนาการสอนของครู สังกัดกรมสามัญศึกษา ผู้วิจัยนำเสนอโดยแบ่งออกเป็น 2 ตอน ดังนี้

ตอนที่ 1 ผลการพัฒนากระบวนการประเมินแบบ 360 องศา เพื่อพัฒนาการสอนของครู สังกัดกรมสามัญศึกษา

ตอนที่ 2 ผลการศึกษาประสิทธิผลของกระบวนการประเมินแบบ 360 องศา
รายละเอียดผลการวิเคราะห์ข้อมูลแต่ละตอนมีดังนี้

ตอนที่ 1 ผลการพัฒนากระบวนการประเมินแบบ 360 องศา เพื่อพัฒนาการสอนของครู สังกัดกรมสามัญศึกษา

กระบวนการประเมินแบบ 360 องศาที่พัฒนาขึ้น ประกอบไปด้วยองค์ประกอบต่างๆ ดังนี้ แนวคิด/ทฤษฎีของการประเมิน รูปแบบการประเมิน และวิธีการนำไปใช้ ในแต่ละองค์ประกอบมีเนื้อหาสาระโดยสังเขปดังต่อไปนี้

1. แนวคิด/ทฤษฎีของการประเมินแบบ 360 องศา การประเมินแบบ 360 องศา เป็นการประเมินจากบุคคลหลายๆ ฝ่ายที่เกี่ยวข้องกันในแต่ละหน่วยงาน ประเมินผลการทำงานซึ่งกันและกัน ทุกคนในหน่วยงานนั้นๆ จะเป็นทั้งผู้ประเมินและผู้ถูกประเมิน เช่น การประเมินตนเอง การประเมินจากผู้บังคับบัญชา การประเมินจากผู้ใต้บังคับบัญชา และการประเมินจากเพื่อนร่วมงาน ระยะเวลาของการทำงานร่วมกันของบุคคลเหล่านั้น จะต้องทำงานร่วมกันอย่างน้อย 6 เดือนขึ้นไป ถ้าระยะเวลาทำงานร่วมกันไม่ถึง 6 เดือน จะใช้ข้อมูลจากบุคคลที่เคยทำงานร่วมกับคนนั้นมาแล้วร่วมพิจารณา

วัตถุประสงค์ของการประเมินแบบ 360 องศา การประเมินแบบ 360 องศา มีวัตถุประสงค์ 2 ประการคือ การประเมินเพื่อการพัฒนา และการประเมินเพื่อพิจารณาความดีความชอบหรือจัดสรรตำแหน่ง หรือจะรวมวัตถุประสงค์ทั้ง 2 ข้อ เข้าด้วยกัน

เนื่องจากการประเมินจะต้องเกี่ยวข้องกับบุคคลหลายคน ดังนั้น เพื่อความสะดวกและความสะดวกมีประสิทธิภาพ จึงต้องมีการแบ่งกลุ่มผู้ประเมินโดยการสุ่มออกเป็นกลุ่มละ 3 – 9 คน ส่วนเวลาในการประเมินบุคคลหนึ่งๆ นั้น จะใช้เวลาประมาณ 15 – 30 นาที และจำนวนข้อคำถามต่อแบบสอบถาม 1 ชุด มีประมาณ 20 – 40 ข้อ

จำนวนครั้งในการประเมินแบบ 360 องศา ในรอบ 1 ปี จะทำการประเมิน 3 – 4 ครั้ง เมื่อสิ้นสุดการประเมินแต่ละครั้งจะต้องมีการให้ข้อมูลย้อนกลับแก่กลุ่มตัวอย่าง เพื่อให้กลุ่มตัวอย่างแต่ละคนได้เปรียบเทียบผลการประเมินตนเองกับผลการประเมินจากแหล่งอื่นๆ ถ้าผลการประเมินสอดคล้องกัน กลุ่มตัวอย่างจะได้ปฏิบัติงานเช่นนี้ต่อไปเรื่อยๆ ถ้าไม่สอดคล้องกันก็จะได้ปรับปรุงและพัฒนาให้ดียิ่งขึ้น ในการนำเสนอข้อมูลย้อนกลับจำเป็นอย่างยิ่งที่จะต้องมีการสรุปรวมแล้วนำเสนอต่อผู้บริหาร ในที่นี้ประกอบด้วย ผู้อำนวยการโรงเรียน ผู้ช่วยผู้อำนวยการโรงเรียนฝ่ายวิชาการ และหัวหน้าหมวดวิชา เพื่อให้บุคคลเหล่านี้ได้เห็นภาพของกระบวนการประเมิน และนำไปสู่การตัดสินใจที่จะนำสารสนเทศที่ได้ไปพัฒนาการทำงานของกลุ่มตัวอย่างต่อไป

ประเด็นสำคัญอีกประการหนึ่ง ที่จะเป็นตัวกระตุ้นให้กลุ่มตัวอย่างได้เห็นภาพของความแตกต่างของผลการประเมินตนเองและผลการประเมินจากแหล่งอื่นๆ ได้ดีที่สุดคือ การจัดประเภทของผู้ถูกประเมินออกเป็น 4 ประเภทตามแนวคิดของ Antonioni (1996) คือ ฉายจุดเด่น ซ่อนจุดเด่น ไม่มีจุดเด่น และหลงตัวเอง เมื่อจัดประเภทเสร็จแล้ว ผู้วิจัยต้องรักษาความลับให้ดีที่สุด ผู้วิจัยและผู้ถูกประเมินแต่ละคนเท่านั้นที่รู้ว่าตนเองอยู่ในประเภทใด จะให้ผู้อื่นทราบว่าแต่ละคนอยู่ในประเภทใดไม่ได้ เพราะจะทำให้มีลัทธิการเยาะเย้ยถากถางเกิดขึ้น นอกจากจะไม่ทำให้เกิดการพัฒนาแล้ว การประเมินครั้งต่อไปจะล้มเหลวทันที นอกจากนี้ว่ากลุ่มตัวอย่างที่สนิทสนมกันจะไปปรึกษาพูดคุยกันเองหรือกลุ่มตัวอย่างทำที่เหมือนเล่นเกมคือไม่ให้ความสำคัญกับผลการจัดประเภทมากนัก ซึ่งผู้วิจัยต้องวางตัวให้เป็นกลางมากที่สุด

นอกจากนี้ เมื่อทำการประเมินไปได้ประมาณ 2 – 3 ครั้งแล้ว ควรมีการรวบรวมประเด็นสำคัญที่เป็นจุดเด่นและจุดด้อย ทั้งจากข้อเสนอแนะของหลายคนที่เสนอแนะมาสังเคราะห์ในภาพรวม แล้วจัดประชุมกลุ่มย่อยระหว่างผู้บริหารและกลุ่มตัวอย่างทั้งหมด แล้วให้แต่ละคนได้แสดงความคิดเห็นถึงประเด็นที่เป็นจุดเด่นจุดด้อย จุดเด่นก็คงไว้ ส่วนจุดด้อยจะได้หาทางพัฒนาร่วมกันในภาพรวมต่อไป

ในการวิจัยครั้งนี้เน้นวัตถุประสงค์เพื่อการพัฒนาการสอนและการทำงานของครูเป็นประเด็นสำคัญ แต่สามารถพัฒนาการประเมินแบบ 360 องศาไปสู่วัตถุประสงค์ของการพิจารณาความดีความชอบหรือจัดสรรตำแหน่งได้ ผู้วิจัยจึงนำแนวคิดของการค้นหาเฉลี่ยรวมของ Johnstone, (1981) โดยการถ่วงน้ำหนักของแหล่งผู้ประเมิน ซึ่งเป็นการจัดลำดับของคะแนนรวมของกลุ่มตัวอย่างทั้ง 15 คนเพื่อช่วยให้ผู้บริหารสามารถนำสารสนเทศนี้ไปพิจารณาการให้ความดีความชอบได้อย่างยุติธรรม

2. รูปแบบของการประเมินแบบ 360 องศา หมายถึง โครงสร้างและลักษณะของกระบวนการประเมินแบบ 360 องศา เพื่อพัฒนาการสอนของครูสังกัดกรมสามัญศึกษา ซึ่งรูปแบบนี้ผู้วิจัยได้พัฒนามาจากแนวคิดของ Edwards and Ewen, 1996 ดังนี้

ระยะที่ 1 : การออกแบบกระบวนการ (Process Design) ระยะนี้มี 2 ขั้นตอนคือ

1. การประยุกต์ใช้ (Select the application) หมายถึง การเลือกวัตถุประสงค์ของการประเมิน เนื่องจากการประเมินแบบ 360 องศา จะมีวัตถุประสงค์ที่สำคัญ 2 ประการ คือ การประเมินเพื่อพัฒนาการทำงานเท่านั้น และการประเมินเพื่อพิจารณาค่าตอบแทน ในการวิจัยครั้งนี้ผู้วิจัยได้กำหนดวัตถุประสงค์เพื่อการพัฒนากระบวนการสอน/การทำงานของครู ดังนั้น หลังจากที่ได้ไปสัมภาษณ์ผู้เชี่ยวชาญทางด้านกระบวนการประเมินแบบ 360 องศาแล้วจึงได้กำหนดอัตราส่วนของปัจจัยป้อน : กระบวนการ : ผลลัพธ์ เท่ากับ 30 : 60 : 10 ซึ่งอัตราส่วนนี้จะนำไปใช้ในการกำหนดโครงสร้างของแบบประเมินต่อไป

2. การพัฒนาแบบประเมิน (Develop a competency-based survey) หมายถึง การพัฒนาแบบสอบถามหรือแบบประเมินที่มีพื้นฐานมาจากลักษณะธรรมชาติของงานที่ทำในแต่ละหน่วยงานเป็นสำคัญ ในขั้นนี้ได้สร้างแบบประเมินฉบับที่ประเมินโดยครูตามโครงสร้างของปัจจัยป้อน กระบวนการและผลลัพธ์ดังนี้ ปัจจัยป้อนประกอบด้วยประเด็น บุคลิกลักษณะของครู การปรับตัวและมนุษยสัมพันธ์ การรักษาวินัย และความรับผิดชอบต่อส่วนรวม กระบวนการประกอบด้วยประเด็น พฤติกรรมการสอน คุณภาพการสอน ความรู้ความสามารถในการสอน ความรู้ความสามารถในการปฏิบัติงาน และความสามารถในการวัดและประเมินผล ผลลัพธ์ประกอบด้วยประเด็น ผลงาน สำหรับแบบประเมินที่ประเมินโดยนักเรียน ปัจจัยป้อนประกอบด้วยประเด็น บุคลิกลักษณะของครู การปรับตัวและมนุษยสัมพันธ์ และการรักษาวินัย กระบวนการประกอบด้วยประเด็น พฤติกรรมการสอน ความสามารถในการวัดและประเมินผล ผลลัพธ์มีเพียงประเด็นเดียวคือ ผลงาน โดยที่แบบประเมินทั้ง 2 ฉบับจะมีอยู่ 40 ข้อ และมีข้อที่เหมือนกันอยู่ 29 ข้อ นอกจากนี้ยังมีแบบวัดทัศนคติต่อการประเมินแบบ 360 องศาที่ผู้วิจัยได้พัฒนาขึ้นตามแนวคิดของ Fishbien & Ajzen (1980) ซึ่งมีจำนวน 25 ข้อ

ระยะที่ 2 : การลงมือปฏิบัติ (Process Implementation) ระยะนี้มีอยู่ 5 ขั้นตอน คือ

3. การเลือกทีมประเมิน (Select evaluation teams) หมายถึง การเลือกกลุ่มตัวอย่างที่จะทำการประเมินซึ่งกันและกัน ในการวิจัยครั้งนี้ กลุ่มตัวอย่างคือ คณะครู-อาจารย์หมวดวิชาคณิตศาสตร์ จำนวน 16 คน ผู้วิจัยได้แบ่งกลุ่มตัวอย่างออกเป็น 3 กลุ่ม ดังนี้ จำนวนกลุ่มตัวอย่าง 16 คน เมื่อหักหัวหน้าหมวดวิชาออก 1 คน จะเหลือ 15 คน เมื่อแบ่งออกเป็น 3 กลุ่มจะได้กลุ่มละ 5 คน แล้วนำหัวหน้าหมวดวิชาและผู้ช่วยผู้อำนวยการโรงเรียนฝ่ายต่างๆ เข้าไปร่วมประเมินกับทุกกลุ่มจะได้กลุ่มละ 7 คน และสุ่มนักเรียนชั้นที่เรียนวิชาคณิตศาสตร์กับอาจารย์ทั้ง 16 คน ขึ้นมาอาจารย์ละ 1 ห้องๆ ละ 40-50 คน เพื่อทำการประเมินการสอนของอาจารย์แต่ละท่าน ในการสุ่มนักเรียนนั้นจะทำการสุ่มให้ครอบคลุมตั้งแต่ระดับชั้นมัธยมศึกษาปีที่ 1-6

4. การเข้าพบกลุ่มตัวอย่าง (Conduct training) หมายถึง การเข้าพบกลุ่มตัวอย่างและผู้เกี่ยวข้องเพื่อทำความเข้าใจตลอดจนการอธิบายกระบวนการประเมินแบบ 360 องศาให้กลุ่มตัวอย่างและผู้เกี่ยวข้องทราบว่าจะมีการประเมินอย่างไร ใครเป็นผู้ประเมิน แบ่งกลุ่มผู้ประเมิน

อย่างไร สุ่มนักเรียนอย่างไร วิธีการให้ข้อมูลย้อนกลับอย่างไร จะพิจารณาข้อมูลย้อนกลับอย่างไร และ มีการสัมภาษณ์กลุ่มตัวอย่างและผู้เกี่ยวข้อง ตลอดจนมีการจัดประชุมกลุ่มย่อยด้วย

5. การดำเนินการประเมิน (Conduct the evaluation) หมายถึง การลงมือทำการประเมินแบบ 360 องศา ซึ่งต้องคำนึงถึงเรื่องต่อไปนี้

- เวลาที่ใช้ในการประเมินต่อแบบประเมิน 1 ฉบับ ควรอยู่ในช่วงเวลา 15 - 30 นาที ดังนั้น ในการประเมินครั้งนี้ ผู้วิจัยได้กำหนดข้อคำถามของแบบประเมินจำนวน 40 ข้อ ใช้เวลาในการประเมิน 20 นาที และมีเวลาในการเขียนข้อเสนอแนะจากคำถามปลายเปิดอีก 10 นาที รวมเป็น 30 นาที

- จำนวนครั้งของการประเมิน การประเมินครั้งนี้ทำการประเมินในภาคเรียนที่ 2 ของปีการศึกษา 2541 ผู้วิจัยทำการประเมิน 3 ครั้ง แต่ละครึ่งห่างกัน 5 - 7 สัปดาห์

6. การวิเคราะห์ข้อมูลและรายงานผล (Score and report the result) หมายถึง การวิเคราะห์ข้อมูลจากแบบประเมินทั้งทางปริมาณและคุณภาพ ทางปริมาณคือ จากข้อคำถาม 40 ข้อ โดยการหาค่าเฉลี่ยเลขคณิตและส่วนเบี่ยงเบนมาตรฐาน ทางคุณภาพคือ การวิเคราะห์ข้อเสนอแนะจากคำถามปลายเปิดโดยการรวบรวมจากผู้ประเมินทั้ง 5 แหล่ง แล้วนำผลมาจัดประเภทของผู้ที่ได้ข้อมูลย้อนกลับตามแนวคิดของ Antonioni (1996) เพื่อที่จะเตรียมรายงานข้อมูลย้อนกลับให้แก่กลุ่มตัวอย่าง และรายงานสรุปสำหรับผู้บริหารต่อไป

7. การสัมภาษณ์กลุ่มตัวอย่างและผู้เกี่ยวข้อง (Interview) หมายถึง การสัมภาษณ์กลุ่มตัวอย่างที่เป็นครู นักเรียนและผู้อำนวยการโรงเรียน ในการวิจัยครั้งนี้ผู้วิจัยได้สัมภาษณ์กลุ่มตัวอย่างครูหลังจากการประเมินครั้งที่ 1 ไปแล้ว 1 สัปดาห์ ก่อนประเมินครั้งที่ 3 ประมาณ 1 สัปดาห์ ผู้วิจัยสัมภาษณ์ตัวแทนนักเรียน และก่อนประเมินครั้งที่ 3 ประมาณ 2 สัปดาห์ ผู้วิจัยได้สัมภาษณ์ผู้อำนวยการโรงเรียน

ระยะที่ 3 การประเมินผลกระบวนการ (Process evaluation) ระยะนี้มี 2 ชั้น คือ

8. การวัดทัศนคติ (Attitude) หมายถึง การวัดทัศนคติของกลุ่มตัวอย่างที่มีต่อกระบวนการประเมินแบบ 360 องศา ในที่นี้ผู้วิจัยได้ใช้แบบวัดทัศนคติที่ผู้วิจัยได้สร้างขึ้นเองตามแนวคิดของ Fishbien & Ajzen (1980)

9. การจัดประชุมกลุ่มย่อย (Focus group) หมายถึง การจัดประชุมกลุ่มตัวอย่างและผู้บริหาร นอกจากจะได้ทราบจุดเด่นและจุดด้อยของกระบวนการประเมินจากกลุ่มตัวอย่างแล้วยังทำให้ผู้บริหารได้ทราบถึง การนำผลการประเมินไปพัฒนากระบวนการสอนของครูได้ตรงประเด็นและเป็นการช่วยประหยัดงบประมาณด้วย

2.1 แผนผังของผู้ประเมินแต่ละแหล่ง





ในการประเมินแบบ 360 องศา เพื่อพัฒนาการสอนของครู จำเป็นต้องเกี่ยวข้องกับผู้ประเมินที่หลากหลาย สำหรับแหล่งประเมินในโรงเรียนมัธยมศึกษาที่สำคัญ ประกอบด้วย

1. ตนเอง
2. ผู้ช่วยผู้อำนวยการฝ่ายต่างๆ
3. หัวหน้าหมวดวิชา
4. เพื่อนร่วมงาน
5. นักเรียน

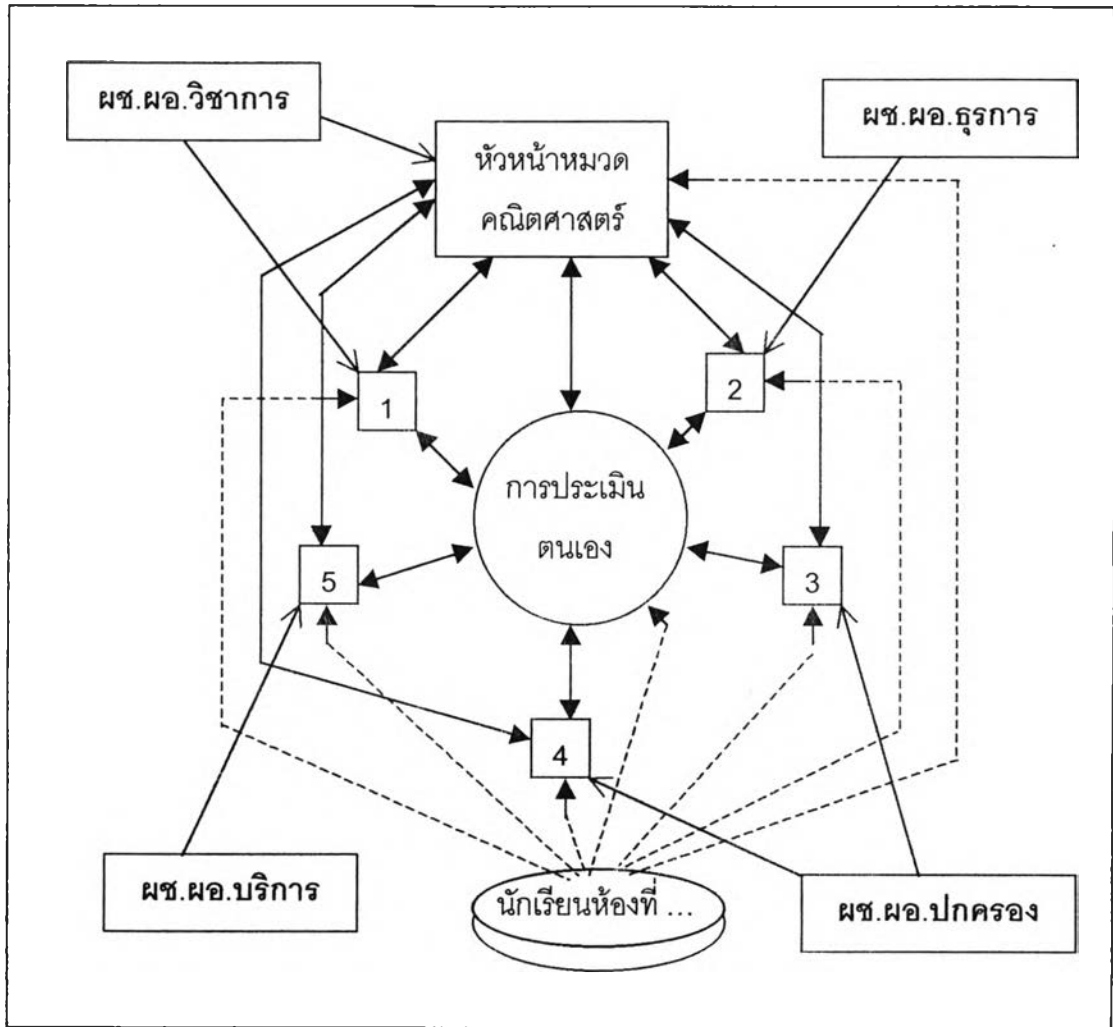
ผู้วิจัยได้นำเสนอรูปแบบของการประเมินแบบ 360 องศา ดังแผนภาพที่ 11

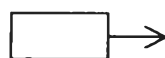
แผนภาพที่ 11 แผนผังการประเมินแบบ 360 องศา ของอาจารย์หมวดวิชาคณิตศาสตร์



-  หมายถึง การประเมินโดยผู้ช่วยผู้อำนวยการฝ่ายต่างๆ ที่ครุหมวดวิชาคณิตศาสตร์ ไปช่วยงานในฝ่ายนั้น
-  หมายถึง การประเมินโดยหัวหน้าหมวดวิชาคณิตศาสตร์
-  หมายถึง การประเมินตนเอง
-  หมายถึง การประเมินโดยเพื่อนร่วมงานในระดับเดียวกัน
-  หมายถึง การประเมินโดยนักเรียน

จากแผนภาพที่ 11 จะเห็นได้ว่า แหล่งของผู้ประเมินที่ประเมินโดยผู้ช่วยผู้อำนวยการฝ่ายต่างๆ และการประเมินจากนักเรียนจะเป็นการประเมินทางเดียว ส่วนการประเมินจากหัวหน้าหมวดวิชาและเพื่อนร่วมงานจะเป็นการประเมิน 2 ทาง

ในการออกแบบแผนผังการประเมินแบบ 360 องศาของอาจารย์หมวดวิชาคณิตศาสตร์ ผู้บริหารที่ทำการประเมินแค่หัวหน้าหมวดวิชาก็น่าจะเพียงพอ แต่จากการปรึกษาผู้ทรงคุณวุฒิทางด้านการประเมินแบบ 360 องศา ดร.วีระวัฒน์ ปันนิตามัย (2541) ท่านให้แนวคิดที่ว่า ควรให้ผู้บริหารที่สูงกว่าหัวหน้าหมวดวิชาอีกระดับหนึ่งด้วย และเมื่อได้ทำการวิจัยแล้วผู้วิจัยพบทั้งข้อดีและข้อเสียของการที่ให้ผู้ช่วยผู้อำนวยการฝ่ายต่างๆ ร่วมประเมินด้วย สรุปได้ว่า

ข้อดี คือ

1. ทำให้ผู้บริหารระดับสูงมีส่วนร่วมในการวิจัย
2. การดำเนินการวิจัยภายในสถานศึกษานั้นๆ จะดำเนินไปด้วยความสะดวก กลุ่มตัวอย่างที่ร่วมการวิจัย มีความตั้งใจและให้ความร่วมมือในการประเมินมากขึ้น
3. การให้ข้อมูลย้อนกลับแก่กลุ่มตัวอย่าง ถ้าแหล่งข้อมูลที่เป็นผู้บริหารมีเพียงแหล่งเดียว และผู้บริหารให้คะแนนต่ำอย่างสุดโต่ง จะทำให้ผู้ถูกประเมินเกิดทัศนคติที่ไม่ดีต่อผู้บริหาร และส่งผลเสียต่อการให้ความร่วมมือในการทำงาน

สำหรับข้อเสีย คือ เป็นการสร้างภาระงานให้ผู้ช่วยผู้อำนวยการเพิ่มมากขึ้น

2.2 การสุ่มกลุ่มตัวอย่างครูและนักเรียน

2.2.1 การสุ่มกลุ่มตัวอย่างครู กลุ่มตัวอย่างในการประเมินที่เป็นครูผู้สอนหมวดวิชาคณิตศาสตร์ทั้ง 16 คนนั้น ผู้วิจัยแบ่งกลุ่มตัวอย่างดังนี้ ในจำนวนครูผู้สอนวิชาคณิตศาสตร์ที่ไม่ใช่หัวหน้าหมวดวิชาทั้งหมด 15 คน แบ่งออกเป็น 3 กลุ่มๆ ละ 5 คน แล้วจึงนำหัวหน้าหมวดวิชาเข้าไปประเมินทุกคนในแต่ละกลุ่ม ดังนั้นจะได้กลุ่มละ 6 คนเท่าๆ กัน นอกจากนี้ ครู-อาจารย์หมวดวิชานี้แต่ละคนจะไปทำงานพิเศษช่วยฝ่ายต่างๆ ด้วย จึงให้ผู้ช่วยผู้อำนวยการของแต่ละฝ่ายทำการประเมินกลุ่มตัวอย่างเหล่านั้นด้วย รวมแล้วแต่ละกลุ่มจะมีผู้ประเมินที่เป็นครู 7 คน และในกลุ่มตัวอย่างทั้ง 16 คน ผู้วิจัยสมมุติปัญชนะภาษาอังกฤษตั้งแต่ A – P ให้แทนชื่อจริงของครู-อาจารย์แต่ละท่าน ดังตารางที่ 10 แสดงให้เห็นการแบ่งกลุ่มตัวอย่างในการประเมินแต่ละครั้ง

ตารางที่ 10 การแบ่งกลุ่มตัวอย่างในการประเมินแต่ละครั้ง

กลุ่มที่ 1	กลุ่มที่ 2	กลุ่มที่ 3
ประเมินครั้งที่ 1		
ผช.ผอ.	ผช.ผอ.	ผช.ผอ.
D	L	C
B	E	J
M	A	K
G	F	L
N	H	O
L	P	I
ประเมินครั้งที่ 2		
ผช.ผอ.	ผช.ผอ.	ผช.ผอ.
E	I	F
L	P	C
N	B	L
M	A	D
J	L	K
H	G	N
ประเมินครั้งที่ 3		
ผช.ผอ.	ผช.ผอ.	ผช.ผอ.
E	H	M
I	A	L
L	O	F
B	G	J
N	L	K
C	D	P

จากตารางที่ 10 จะได้ว่า ในการประเมินทั้ง 3 ครั้ง อาจารย์ทั้ง 16 คน จะประเมินซึ่งกันและกันและประเมินตนเองอย่างทั่วถึงกันประมาณกลุ่มละ 10 - 12 คน ยกเว้นหัวหน้าหมวดวิชาที่ถูกเพื่อนร่วมงานประเมินทั้ง 15 คน สรุปได้ดังนี้

อาจารย์	ถูกประเมินโดยอาจารย์	รวมจำนวน
A	B,D,E,F,G,H,I,L,O	10
B	A,C,D,E,G,I,L,M,N	10
C	B,D,E,F,I,J,K,L,N,O	11
D	A,B,C,F,G,H,K,L,M,N,O	12
E	A,B,C,F,H,I,J,L,M,N,O	12
F	A,C,D,E,H,J,K,L,M,N	11
G	A,B,D,H,I,L,M,N,O	10
H	A,D,B,F,G,J,L,M,O	10
I	A,B,C,E,G,J,K,L,N,O	11
J	C,E,F,H,I,K,L,M,O	10
K	C,D,F,I,J,L,M,N,O	10
L	A,B,C,D,E,F,G,H,I,J,K,M,N,O	15
M	B,D,E,F,G,H,J,K,L,N,O	12
N	B,C,D,E,F,G,I,K,L,M	11
O	A,C,D,E,G,H,I,J,K,L,M	12
P	ลาออกจากโครงการหลังจากที่ได้รับข้อมูลย้อนกลับของการประเมินครั้งที่ 1	

2.2.2 การสุ่มกลุ่มตัวอย่างนักเรียน ผู้วิจัยได้สุ่มแบบกลุ่มจากนักเรียนชั้น ม. 1 – ม. 6 ที่เรียนวิชาคณิตศาสตร์กับครู-อาจารย์กลุ่มตัวอย่างทั้ง 16 คน โดยสุ่มครู 1 คน ต่อนักเรียน 1 ห้องจากห้องเรียนที่ได้สอนทั้งหมดทุกระดับชั้น ดังตารางที่ 11

ตารางที่ 11 กลุ่มตัวอย่างที่เป็นนักเรียน

ลำดับ ที่	นักเรียนชั้น	การประเมิน		
		ครั้งที่ 1	ครั้งที่ 2	ครั้งที่ 3
1.	ม.1/3	43	40	41
2.	ม.2/3	43	44	38
3.	ม.2/4	40	42	41
4.	ม.2/7	34	37	30
5.	ม.3/1	30	35	30
6.	ม.3/2	41	38	44

ตารางที่ 11 (ต่อ)

ลำดับ ที่	นักเรียนชั้น	การประเมิน		
		ครั้งที่ 1	ครั้งที่ 2	ครั้งที่ 3
7.	ม.3/4	36	39	41
8.	ม.3/8	35	35	39
9.	ม.3/9	38	36	33
10.	ม.3/11	40	37	43
11.	ม.4/2	48	45	35
12.	ม.4/6	38	48	49
13.	ม.5/3	38	32	41
14.	ม.5/4	42	39	37
15.	ม.6/1	34	32	35
16.	ม.6/2	35	36	34
รวม		615	615	611

ในการประเมินแต่ละครั้ง จำนวนกลุ่มตัวอย่างที่เป็นนักเรียนจะไม่เท่ากัน เนื่องจากตามสภาพความเป็นจริงแล้ว จะมีนักเรียนบางคน/ห้องเรียนที่ไม่มาโรงเรียนในวันที่มีการให้ประเมินการสอนของครู-อาจารย์สอนวิชาคณิตศาสตร์

2.3 การกำหนดน้ำหนักของแหล่งผู้ประเมินแต่ละแหล่ง

ในการกำหนดน้ำหนักของแหล่งผู้ประเมินแต่ละแหล่ง ผู้ทรงคุณวุฒิจำนวน 21 ท่าน ได้กำหนดน้ำหนักของแหล่งประเมินครบทั้ง 5 แหล่ง จากนั้นผู้วิจัยได้หาค่าเฉลี่ยน้ำหนักของแหล่งผู้ประเมินที่จำแนกโดยผู้ทรงคุณวุฒิ ซึ่งได้ค่าน้ำหนักเฉลี่ยดังตารางที่ 12

ตารางที่ 12 การกำหนดน้ำหนักของผู้ประเมินแต่ละแหล่งที่กำหนดโดยผู้ทรงคุณวุฒิ

ที่	แหล่งผู้ประเมิน	น้ำหนักเฉลี่ยที่กำหนดโดยผู้ทรงคุณวุฒิ
1	ผู้ช่วยผู้อำนวยการโรงเรียน	20.29
2	หัวหน้าหมวดวิชา	27.29
3	เพื่อนร่วมงาน	18.62
4	ตนเอง	14.90
5	นักเรียน	18.90
รวม		100

3. วิธีการนำไปใช้ กระบวนการประเมินแบบ 360 องศา ที่ผู้วิจัยได้พัฒนาขึ้นมีวิธีการนำไปใช้เพื่อก่อให้เกิดประโยชน์ต่อการพัฒนาการสอนของครู ดังนี้

3.1 วงจรการประเมิน การประเมินแบบ 360 องศา เพื่อพัฒนาการสอนของครูผู้วิจัยได้ทำการประเมินทั้งหมด 3 ครั้ง แต่แต่ละครั้งใช้ระยะเวลาห่างกัน 5 – 7 สัปดาห์ การประเมินแต่ละครั้งผู้วิจัยได้ดำเนินการตามวงจรดังแผนภาพที่ 12

แผนภาพที่ 12 วงจรของการประเมินแบบ 360 องศาเพื่อพัฒนาการสอนของครุหมวดวิชา
คณิตศาสตร์ โรงเรียนนครขอนแก่น จังหวัดขอนแก่น

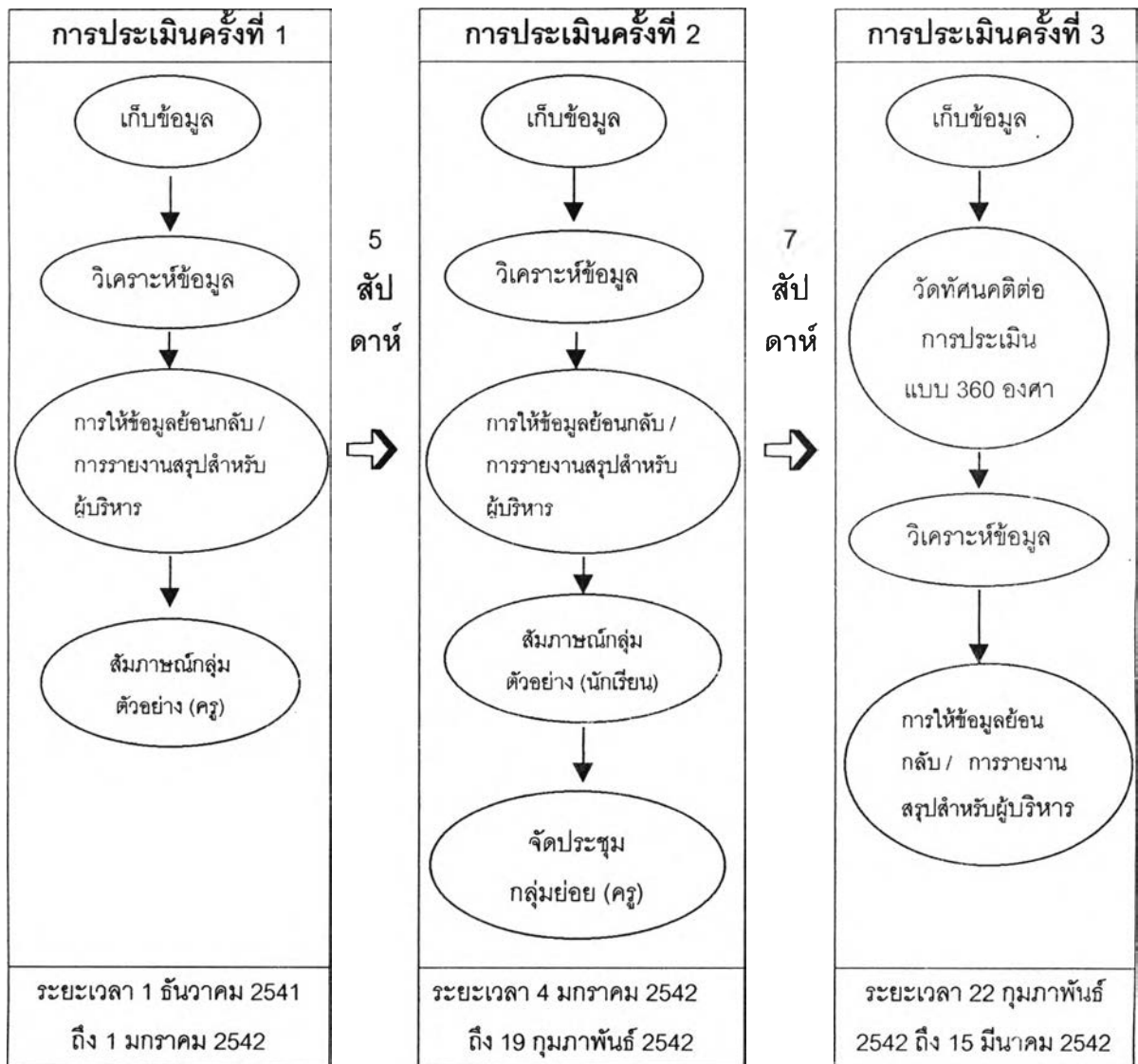

จากแผนภาพที่ 12 จะได้ว่า การประเมินครั้งที่ 1 – 3 นั้น จะมีวงจรของการประเมินดังนี้ คือ การประเมินครั้งที่ 1 ประกอบด้วย การเก็บรวบรวมข้อมูล การวิเคราะห์ข้อมูล การให้ข้อมูลย้อนกลับแก่กลุ่มตัวอย่างที่เป็นครู และสัมภาษณ์กลุ่มตัวอย่างที่เป็นครู ในการประเมินครั้งที่ 2 ขั้นตอนต่างๆ เหมือนกับครั้งที่ 1 แต่จะมีการสัมภาษณ์กลุ่มตัวอย่างที่เป็นนักเรียน และมีการจัดประชุมกลุ่มย่อยครู สำหรับการประเมินครั้งที่ 3 นอกจากจะเก็บข้อมูลจากแบบประเมินแล้ว มีการวัดทัศนคติต่อการประเมินแบบ 360 องศาด้วย

3.2 การวิเคราะห์ผลการประเมินแบบ 360 องศา

3.2.1 การวิเคราะห์ผลการประเมินครั้งที่ 1

3.2.1.1 การวิเคราะห์ผลการประเมินจากแบบประเมิน ขอนำเสนอเป็น ตัวอย่างเฉพาะอาจารย์ A ในตารางที่ 13 ส่วนคะแนนของกลุ่มตัวอย่างท่านอื่นๆ สรุปพร้อมไว้ในตารางที่ 14

ตารางที่ 13 แบบรายงานการประเมินผลการปฏิบัติงานแบบ 360 องศา ของอาจารย์ A ประเมิน
ครั้งที่ 1 วันที่ 1-4 ธันวาคม 2541

ข้อที่	คุณลักษณะ/พฤติกรรม/ผลงาน ที่ประเมิน	คะแนน ตนเอง	คะแนนเฉลี่ย			
			หน.ม. ผช.ผอ.	เพื่อน ร่วม งาน	รวม คะแนน ของครู	นัก เรียน
1.	เป็นแบบอย่างที่ดีต่อนักเรียนเพื่อนร่วมงานและชุมชน	4.00	3.50	3.50	3.57	3.73
2.	มีกริยาวาจาสุภาพเรียบร้อยกับทุกคน	4.00	3.50	4.00	3.86	3.84
3.	ให้ความเมตตากรุณาต่อศิษย์	4.00	3.50	4.25	4.00	3.58
4.	มีอารมณ์มั่นคงไม่หวั่นไหวง่าย	4.00	3.50	3.25	3.43	4.37
5.	ชอบอภิปรายและแสดงความคิดเห็นร่วมกับผู้อื่น	3.00	3.00	3.25	3.14	3.49
6.	มีความอดทนเมื่อพบปัญหาหรืออุปสรรค	4.00	3.50	4.00	3.86	3.74
7.	ไม่มัวเมาในอบายมุข	4.00	3.50	4.00	3.86	3.82
8.	เป็นผู้ประพฤติดีมีวัฒนธรรมและมีศีลธรรม	4.00	4.00	4.25	4.14	3.39
9.	ไม่นำงานส่วนตัวมาปฏิบัติในห้องเรียนหรือเวลาราชการ	4.00	3.00	3.25	3.29	4.05
10.	ให้ความร่วมมือกับสถานศึกษาหรือหน่วยงาน เช่น ใน การรักษาความปลอดภัย ดูแลทรัพย์สิน งานที่ได้รับมอบ หมายด้วยความเต็มใจ	4.00	3.50	3.75	3.71	4.58
11.	ให้ความร่วมมือและสนับสนุนกิจกรรมในวิชาชีพครู	4.00	3.50	3.50	3.57	4.32
12.	ส่งเสริมและสนับสนุนองค์การวิชาชีพครู	4.00	3.50	3.50	3.57	4.32
13.	มีการวางแผนและการเตรียมการสอน	4.00	3.00	3.50	3.43	4.39
14.	สอนได้ตรงกับจุดประสงค์การเรียนรู้ของหลักสูตร	4.00	3.50	3.50	3.57	3.55
15.	มีการใช้สื่อประกอบการเรียนการสอน	3.00	2.50	3.00	2.86	4.18
16.	สอนโดยเน้นผู้เรียนเป็นศูนย์กลาง	3.00	3.00	3.50	3.29	3.08
17.	มีการสอนซ่อมเสริมเพื่อพัฒนาผู้เรียน	4.00	3.00	3.50	3.43	4.16
18.	มีแผนการสอนที่มีคุณภาพ	3.00	3.00	3.75	3.43	3.74
19.	มีสื่อการเรียนการสอนที่มีคุณภาพ	3.00	2.50	3.00	2.86	3.42
20.	สอนเนื้อหาได้ถูกต้องและทันสมัย	3.00	3.50	3.50	3.43	3.92
21.	มีวิธีการสอนที่เหมาะสมกับผู้เรียน	3.00	3.00	3.50	3.29	3.71
22.	มีเอกสารประกอบการสอนและ/หรือเอกสารที่เกี่ยวข้อง ในหน้าที่มีข้อมูลครบถ้วนและทันสมัย	3.00	3.00	3.00	3.00	3.45
23.	มีความสามารถในการปกครองชั้นเรียน	4.00	3.50	4.00	3.86	3.81
24.	มีความสามารถในการคิดสรรวิธีการสอนให้สอดคล้อง กับเนื้อหาวิชา	3.00	3.50	3.75	3.87	3.95
25.	มีความสามารถในการหากลวิธีให้นักเรียนหาข้อสรุปบท เรียนด้วยตนเอง	4.00	3.00	3.75	3.57	3.74

ตารางที่ 13 (ต่อ)

ข้อที่	คุณลักษณะ/พฤติกรรม/ผลงาน ที่ประเมิน	คะแนน ตนเอง	คะแนนเฉลี่ย			
			หน.ม. ผช.ผอ.	เพื่อน ร่วม งาน	รวม คะแนน ของครู	นัก เรียน
26.	มีความสามารถในการให้คำปรึกษาเกี่ยวกับวิชาที่สอน	4.00	3.50	4.00	3.86	3.82
27.	มีความรู้เกี่ยวกับผู้เรียนที่เรียนวิชาที่ตนสอน	4.00	4.00	3.75	3.86	3.47
28.	มีความรู้ความสามารถในการวางแผนปฏิบัติงานและแก้ปัญหาอุปสรรคต่างๆ	4.00	3.50	3.75	3.71	4.08
29.	มีความคิดริเริ่มสร้างสรรค์ในการปฏิบัติงานในหน้าที่	4.00	3.00	3.25	3.29	4.63
30.	มีความรู้ความสามารถในการวิจัย/จัดทำเอกสาร/ตำราเพื่อพัฒนางานในหน้าที่	3.00	3.00	3.00	3.00	4.71
31.	มีความรู้ ความรอบรู้และกลวิธีในการปฏิบัติงานให้สำเร็จตามเป้าหมาย	4.00	3.00	3.50	3.43	3.89
32.	มีการทดสอบก่อนเรียนเมื่อขึ้นบทเรียนใหม่	3.00	2.50	2.75	2.71	4.39
33.	มีการประเมินผลการเรียนรู้ของนักเรียนในระหว่างที่สอน	3.00	3.50	3.75	3.43	3.74
34.	มีการตรวจงานของนักเรียนอย่างสม่ำเสมอ	4.00	3.00	3.00	3.54	3.03
35.	มีการชี้แจงให้นักเรียนรู้วิธีการประเมินผลการเรียนในวิชาที่สอน	4.00	3.00	3.75	3.57	3.24
36.	มีการให้โจทย์แบบฝึกหัดเพิ่มเติมนอกเหนือจากบทเรียน	4.00	3.00	3.50	3.43	4.26
37.	มีแผนการสอนอย่างน้อย 1 รายวิชาใน 1 ภาคเรียน	4.00	3.50	4.00	3.86	2.66
38.	มีการแจกเอกสารประกอบการสอนตามเนื้อหาที่สอน	4.00	2.50	2.75	2.86	3.76
39.	ผู้เรียนสอบผ่านในรายวิชาที่สอนไม่น้อยกว่าร้อยละ 80	5.00	4.50	4.00	4.29	2.76
40.	สามารถทำงานอื่นนอกเหนือจากงานสอนได้บรรลุตามเป้าหมาย	4.00	3.50	3.50	3.57	1.34
รวม		149.00	130.00	142.00	139.57	149.24

ประเมินโดย	\bar{X}	S.D.
ครู	149.15	7.50
นักเรียน	116.54	4.57

ผลการวิจัย ควรมีการพัฒนาเพิ่มเติม

ลำดับที่	แหล่งประเมิน	ข้อที่ควรมีการพัฒนาเพิ่มเติม	รวมจำนวนข้อ
1.	ตนเอง	-	-
2.	หัวหน้าหมวด, ผู้ช่วยผู้อำนวยการ	-	-
3.	เพื่อนร่วมงาน	-	-
4.	นักเรียน	40	1

จากตารางที่ 13 จะได้ว่า ในการประเมินครั้งที่ 1 อาจารย์ A ได้คะแนนเฉลี่ยรวมจากผลการประเมินของนักเรียนมากที่สุด เท่ากับ 149.24 รองลงมาคือ คะแนนเฉลี่ยรวมของการประเมินตนเอง เท่ากับ 149.00 ส่วนคะแนนประเมินจากหัวหน้าหมวดวิชาและผู้ช่วยผู้อำนวยการน้อยที่สุดเท่ากับ 130.00 รองลงมาได้แก่ คะแนนเฉลี่ยรวมจากครู เท่ากับ 139.57

เมื่อสรุปแล้ว อาจารย์ A ควรได้รับการพัฒนาเพิ่มเติมจากผลการประเมินของนักเรียนตรงกับข้อคำถามที่ 40 ซึ่งมีคะแนนเฉลี่ยเท่ากับ 1.34 ตรงกับข้อคำถามที่ว่า มีนักเรียนในชั้นได้รับเกียรติบัตรผลการเรียนคณิตศาสตร์ดีเด่น (เกณฑ์ในการพิจารณาแบบประเมินรายชื่อดูจากหน้า 84)

สำหรับคะแนนค่าเฉลี่ย (\bar{X}) รวม และส่วนเบี่ยงเบนมาตรฐาน (S.D.) ที่ประเมินโดยครูและนักเรียน อาจารย์ A ได้ดังนี้ ค่าเฉลี่ยและส่วนเบี่ยงเบนมาตรฐาน (ครู) เท่ากับ 149.15 และ 7.50 ค่าเฉลี่ยและส่วนเบี่ยงเบนมาตรฐาน (นักเรียน) เท่ากับ 116.54 และ 4.57 (ค่าเฉลี่ย (\bar{X}) รวม ของอาจารย์ A คิดจากคะแนนรวมของกลุ่มที่ประเมินซึ่งกันและกันมีอยู่ 6 คน และคะแนนเฉลี่ยของนักเรียนคิดจากจำนวนข้อที่ประเมินครูและนักเรียนประเมินตรงกันซึ่งมีจำนวน 29 ข้อ)

ตารางที่ 14 คะแนนเฉลี่ยของผู้ถูกประเมินที่ได้จากการประเมินของผู้ประเมินจากแหล่งต่าง ๆ ของการประเมินครั้งที่ 1

ลำดับ ที่	อาจารย์	แหล่งของผู้ประเมิน				
		โดยครู				นักเรียน
		ตนเอง	หน.ม.	ผช.	เพื่อน	
1.	A	149.00	95.00	165.00	142.00	149.24
2.	B	190.00	109.00	171.00	156.17	144.28
3.	C	181.00	117.00	160.00	147.23	150.99
4.	D	158.00	118.00	192.00	170.25	164.12
5.	E	167.00	103.00	181.00	148.50	161.84
6.	F	163.00	102.00	200.00	145.00	158.65
7.	G	166.00	118.00	170.00	170.25	154.63
8.	H	162.00	122.00	188.00	154.00	157.90
9.	I	168.00	100.00	167.00	144.00	160.58
10.	J	160.00	110.00	172.00	155.00	167.66
11.	K	176.00	100.00	168.00	143.00	148.09
12.	L	113.00	113.00	168.00	163.83	168.16
13.	M	185.00	121.00	196.00	179.25	170.59

ตารางที่ 14 (ต่อ)

ลำดับ ที่	อาจารย์	แหล่งของผู้ประเมิน				
		โดยครู				นักเรียน
		ตนเอง	หน.ม.	ผช.	เพื่อน	
14.	N	121.00	88.00	162.00	175.25	134.34
15.	O	128.00	90.00	197.00	152.51	161.05
16.	P	ลาออกจากโครงการหลังจากได้รับข้อมูลย้อนกลับในการประเมินครั้งที่ 1				

จากตารางที่ 14 จะได้ว่า ในการประเมินครั้งที่ 1 คะแนนการประเมินตนเองอยู่ในช่วง 113.00 – 190.00 คะแนน อาจารย์ที่มีคะแนนประเมินตนเองมากที่สุดได้แก่ อาจารย์ B, M และ C ได้คะแนน 190.00 , 185.00 และ 181.00 ตามลำดับ อาจารย์ที่มีคะแนนประเมินตนเองน้อยที่สุดคือ อาจารย์ L, N และ O ได้คะแนน 113.00 , 121.00 และ 128.00 ตามลำดับ

คะแนนที่ประเมินโดยหัวหน้าหมวดวิชา อยู่ในช่วง 88.00 – 122.00 คะแนน อาจารย์ที่มีคะแนนประเมินจากหัวหน้าหมวดวิชามากที่สุด คือ อาจารย์ H, M, D และ G ได้คะแนน 122.00, 121.00, 118.00 และ 118.00 ตามลำดับ อาจารย์ที่มีคะแนนประเมินจากหัวหน้าหมวดวิชาน้อยที่สุดคือ อาจารย์ N, O และ A ได้คะแนน 88.00, 90.00 และ 95.00 ตามลำดับ

คะแนนที่ประเมินโดยผู้ช่วยผู้อำนวยการ อยู่ในช่วง 160.00 – 200.00 คะแนน อาจารย์ที่มีคะแนนประเมินจากผู้ช่วยผู้อำนวยการ มากที่สุด คือ อาจารย์ F, O และ M ได้คะแนน 200.00, 197.00, และ 196.00 ตามลำดับ อาจารย์ที่มีคะแนนประเมินจากผู้ช่วยผู้อำนวยการน้อยที่สุดคือ อาจารย์ C, N และ A ได้เท่ากับ 160.00, 162.00 และ 165.00 คะแนน ตามลำดับ

คะแนนประเมินจากเพื่อนร่วมงานอยู่ในช่วง 142.00 – 179.25 คะแนน อาจารย์ที่มีคะแนนประเมินจากเพื่อนร่วมงานมากที่สุด คือ อาจารย์ M, N, D และ G ได้เท่ากับ 179.25 , 175.25, 170.25 และ 170.25 คะแนนตามลำดับ อาจารย์ที่มีคะแนนประเมินจากเพื่อนร่วมงานน้อยที่สุด คือ อาจารย์ A, K และ I ได้เท่ากับ 142.00 , 143.00 และ 144.00 คะแนน ตามลำดับ

คะแนนประเมินโดยนักเรียนอยู่ในช่วง 134.34 – 170.59 คะแนน อาจารย์ที่มีคะแนนประเมินจากนักเรียนมากที่สุด คือ อาจารย์ M, L และ J ได้คะแนน 170.59, 168.16 และ 167.66 ตามลำดับ อาจารย์ที่มีคะแนนประเมินจากนักเรียนน้อยที่สุด คือ อาจารย์ N , B และ K ได้เท่ากับ 134.34, 144.28 และ 148.09 ตามลำดับ

เมื่อพิจารณาประเด็นต่างๆ ที่อาจารย์ทั้ง 15 คน ควรได้รับการพัฒนาเพิ่มเติม ในการประเมินครั้งที่ 1 ทั้งจากการประเมินโดยครูและนักเรียน ผู้วิจัยได้นำเสนอไว้ในตารางที่ 15

ตารางที่ 15 ประเด็นต่างๆ ที่อาจารย์ทั้ง 15 คน ควรได้รับการพัฒนาเพิ่มเติมจากการประเมิน ครั้งที่ 1

ลำดับ ที่	อาจารย์	แหล่งของผู้ประเมิน				นักเรียน
		ครู				
		ตนเอง	หน.ม./ผช.	เพื่อน	รวม(ครู)	
1.	A	-	-	-	-	40.
2.	B	-	-	-	-	37, 38
3.	C	-	-	-	-	27
4.	D	30, 32	-	-	-	-
5.	E	-	-	-	-	39, 40
6.	F	-	-	-	-	-
7.	G	-	-	-	-	34, 37, 40
8.	H	11,12,32	-	-	-	39
9.	I	-	-	-	-	-
10.	J	-	-	-	-	40
11.	K	-	-	-	-	-
12.	L	3,5,22, 30,32	-	-	-	-
13.	M	-	-	-	-	39,40
14.	N	7	-	-	-	37,40
15.	O	9	-	-	-	-
16.	P	ลาออกจากโครงการหลังจากได้รับข้อมูลย้อนกลับในการประเมินครั้งที่ 1				

จากตารางที่ 15 จะได้ว่า ผลการประเมินครั้งที่ 1 ประเด็นที่อาจารย์บางท่านควรได้รับการพัฒนาเพิ่มเติม ดังนี้

ผลการประเมินตนเอง มีอยู่ 9 ประเด็น คือ

1. มีวาจาสุภาพเรียบร้อยกับทุกคน (3)
2. ขอบอภิปรายและแสดงความคิดเห็นร่วมกับผู้อื่น (5)
3. ไม่มัวเมาในอบายมุข (7)
4. ไม่นำงานส่วนตัวมาปฏิบัติในห้องเรียนหรือเวลาราชการ (9)
5. ให้ความร่วมมือและสนับสนุนองค์การวิชาชีพครู (11)

6. ส่งเสริมและสนับสนุนองค์กรวิชาชีพครู (12)
 7. มีเอกสารประกอบการเรียนการสอนและ/หรือเอกสารที่เกี่ยวข้องในหน้าที่ มีข้อมูลครบถ้วนและทันสมัย (22)
 8. มีความรู้ความสามารถในการวิจัย/จัดทำเอกสาร/ตำราเพื่อพัฒนางานในหน้าที่ (30)
 9. มีการทดสอบก่อนเรียนเมื่อขึ้นบทเรียนใหม่ (32)
- (n) หมายถึง หมายเลขของข้อคำถามในแบบประเมิน

มีอาจารย์ที่ควรได้รับการพัฒนาเพิ่มเติมจากการประเมินตนเอง ดังนี้

- อาจารย์ D ควรได้รับการพัฒนาเพิ่มเติมในประเด็นที่ 8 และ 9
- อาจารย์ H ควรได้รับการพัฒนาเพิ่มเติมในประเด็นที่ 5, 6 และ 7
- อาจารย์ L ควรได้รับการพัฒนาเพิ่มเติมในประเด็นที่ 1, 2, 7, 8 และ 9
- อาจารย์ N ควรได้รับการพัฒนาเพิ่มเติมในประเด็นที่ 3
- อาจารย์ O ควรได้รับการพัฒนาเพิ่มเติมในประเด็นที่ 4

สำหรับผลการประเมินจากหัวหน้าหมวดวิชา/ผู้ช่วยผู้อำนวยการโรงเรียนและเพื่อนร่วมงานไม่มีประเด็นที่อาจารย์กลุ่มตัวอย่างควรจะพัฒนาเพิ่มเติม ส่วนผลการประเมินจากนักเรียน มีประเด็นที่อาจารย์ควรจะปรับปรุงอยู่ 6 ประเด็น ดังนี้

1. มีการทดสอบก่อนเรียน เมื่อขึ้นบทเรียนใหม่ (27)
2. มีการชี้แจงข้อบกพร่องในการเรียนของนักเรียนเป็นรายบุคคล (34)
3. มีการแจกเอกสารประกอบการสอนตามเนื้อหาที่สอน (37)
4. ผู้เรียนสอบผ่านในรายวิชาที่สอนไม่น้อยกว่าร้อยละ 80 (38)
5. มีนักเรียนในชั้นได้รับรางวัลในการตอบปัญหาคณิตศาสตร์ของกิจกรรมชุมนุมคณิตศาสตร์ (39)
6. มีนักเรียนในชั้นได้รับเกียรติบัตรผลการเรียนคณิตศาสตร์ดีเด่น (40)

มีอาจารย์ที่ควรได้รับการพัฒนาเพิ่มเติมจากการประเมินโดยนักเรียน ดังนี้

- อาจารย์ A ควรได้รับการพัฒนาเพิ่มเติมในประเด็นที่ 6
- อาจารย์ B ควรได้รับการพัฒนาเพิ่มเติมในประเด็นที่ 3 และ 4
- อาจารย์ C ควรได้รับการพัฒนาเพิ่มเติมในประเด็นที่ 1
- อาจารย์ E ควรได้รับการพัฒนาเพิ่มเติมในประเด็นที่ 5 และ 6
- อาจารย์ G ควรได้รับการพัฒนาเพิ่มเติมในประเด็นที่ 2, 3 และ 6
- อาจารย์ J ควรได้รับการพัฒนาเพิ่มเติมในประเด็นที่ 6
- อาจารย์ M ควรได้รับการพัฒนาเพิ่มเติมในประเด็นที่ 5 และ 6
- อาจารย์ N ควรได้รับการพัฒนาเพิ่มเติมในประเด็นที่ 3 และ 6

3.2.1.2 ผลการวิเคราะห์ข้อเสนอแนะจากคำถามปลายเปิด

การวิเคราะห์ข้อเสนอแนะจากคำถามปลายเปิด ผู้วิจัยได้แยกออกเป็น 2 ส่วนคือ ข้อเสนอแนะจากครู และข้อเสนอแนะจากนักเรียน ดังนี้

ก) ข้อเสนอแนะจากครู (หัวหน้าหมวดวิชา/ผู้ช่วยผู้อำนวยการโรงเรียน เพื่อนร่วมงาน และตนเอง) นำเสนอเป็นตัวอย่างเพียง 3 ท่านที่น่าสนใจดังนี้

- อาจารย์ A ได้รับการเสนอแนะว่า ควรพัฒนางานในด้านการสอนและงานในหน้าที่ที่ได้รับผิดชอบ
- อาจารย์ C ได้รับการเสนอแนะว่า ควรพัฒนาเรื่องเทคนิคการจัดทำสื่อการสอน การสอนที่เน้นผู้เรียนเป็นศูนย์กลาง และกิจกรรมบางท่วงบางครั้งอาจจะไม่ค่อยเรียบร้อย
- อาจารย์ D ควรพัฒนาในด้าน ความคิดริเริ่มสร้างสรรค์ในการพัฒนาเทคนิควิธีการสอนใหม่ๆ การผลิตสื่อการเรียนการสอน การผลิตแบบทดสอบให้ได้มาตรฐาน

ข) ข้อเสนอแนะจากนักเรียน ผู้วิจัยได้นำเสนอเพียง 3 ท่าน ดังนี้

- นักเรียนเสนอแนะ อาจารย์ A ว่า
 - อยากให้อาจารย์อธิบายช้ากว่านี้ ไม่ต้องเร่งรีบ อธิบายอย่างเป็นขั้นเป็นตอน และมีความละเอียดชัดเจนเพิ่มขึ้น (ร้อยละ 29.07)
 - อยากให้มีข้อสอบ Entrance ของปีที่แล้วมาเป็นแบบฝึกหัดเพิ่มเติม นอกเหนือจากหนังสือเรียนให้มากกว่านี้ (ร้อยละ 15.12)
 - อาจารย์ควรมีความแม่นยำและมีการเตรียมตัวให้มากกว่านี้ ไม่ใช่พูดผิดพูดถูก หรือเขียนไปลบไป จนทำให้นักเรียนสับสน (ร้อยละ 11.63)
- นักเรียนเสนอแนะ อาจารย์ B ว่า
 - ควรอธิบายอย่างช้าๆ ให้ละเอียด และควรยกตัวอย่างมากๆ ให้นักเรียนเข้าใจ ถ้ายังไม่เข้าใจควรอธิบายซ้ำ (ร้อยละ 19.78)
 - อยากให้อาจารย์มีความยุติธรรมมากกว่านี้ ไม่ควรลำเอียงกับคนที่เรียนเก่ง ควรสนใจนักเรียนในห้องทุกคน เมื่อสอบเก็บคะแนนอย่าใช้ข้อสอบที่สอนพิเศษมาออก เพราะบางคนในห้องที่ไม่ได้เรียนพิเศษกับอาจารย์ จะเสียเปรียบมาก (ร้อยละ 19.78)
 - อยากให้อาจารย์มีอารมณ์มั่นคง และมีเหตุผลมากกว่านี้ มีเรื่องกลุ่มใจอะไรก็ขอให้เก็บไว้ในใจ ไม่ควรมาระบายกับนักเรียน ถ้านักเรียนทำผิดเพียงเล็กน้อย ก็ควรให้ออกสบ้างไม่ควรทำโทษหรือไล่ออกนอกห้อง ทำแบบนี้ไม่มีเหตุผลใช้แต่อารมณ์ (ร้อยละ 15.80)
- นักเรียนเสนอแนะ อาจารย์ M ว่า
 - ไม่อยากให้อาจารย์ไปราชการบ่อยนัก เพราะไม่ได้เรียน (ร้อยละ 23.26)

- ควรอธิบายให้มากกว่าเดิม นักเรียนจะได้เข้าใจยิ่งขึ้น (ร้อยละ 13.94)
- ควรโกรธง่ายหายเร็ว ไม่ควรแสดงสีหน้าโกรธให้นักเรียนเห็นบ่อยนัก (ร้อยละ 13.94)

3.2.1.3 การวิเคราะห์ความสอดคล้องของผู้ประเมินจากแหล่งต่างๆ ผู้วิจัยแยกวิเคราะห์การประเมินจากครูและนักเรียน ดังนี้

ก) การวิเคราะห์ความสอดคล้องของผู้ประเมินที่ประเมินโดยครู ได้นำเสนอตัวอย่างเฉพาะอาจารย์ A ในตารางที่ 16 ส่วนอาจารย์ท่านอื่นๆ นำเสนอสรุปรวมในตารางที่ 17

ตารางที่ 16 ความสอดคล้องของผู้ประเมินจากการประเมินผลการปฏิบัติงานแบบ 360 องศา ผู้ถูกประเมิน คืออาจารย์ A ประเมินโดยครู
ในการประเมินครั้งที่ 1 เมื่อวันที่ 1-4 ธันวาคม 2541

ข้อที่	คุณลักษณะ/พฤติกรรม/ผลงาน ที่ประเมิน	ระดับของการปฏิบัติ														
		5	4	3	2	1	0	ตนเอง	Mo	Mdn	Mo- Mdn	% Mdn	Q3	Q1	Q3- Q1	
1.	บุคลิกลักษณะของครู		★ ●					4.00	3.00	3.50	0.50	50.00	4.00	3.00	1.00	
	เป็นแบบอย่างที่ดีต่อนักเรียนเพื่อนร่วมงานและชุมชน		★ ●					4.00	4.00	4.00	0.00	50.00	4.25	3.00	1.25	
	มีกริยาวจาสุภาพเรียบร้อยกับทุกคน		★ ●					4.00	4.00	4.00	0.00	66.70	4.25	3.75	0.50	
2.	ให้ความเมตตากรุณาต่อศิษย์		★ ●					4.00	3.00	3.00	0.00	66.70	4.00	3.00	1.00	
	การปรับตัวและมนุษยสัมพันธ์		★ ●					3.00	3.00	3.00	0.00	50.00	4.00	2.75	1.25	
	มีอารมณ์มั่นคงไม่หวั่นไหวง่าย		★ ●					4.00	3.00	3.50	0.50	50.00	5.00	3.00	2.00	
3.	ชอบอภิปรายและแสดงความคิดเห็นร่วมกับผู้อื่น		★ ●					4.00	4.00	4.00	0.00	50.00	4.25	3.00	1.25	
	มีความอดทนเมื่อพบปัญหาหรืออุปสรรค		★ ●					4.00	4.00	3.50	0.50	33.30	4.25	1.75	2.50	
	การรักษาวินัย		★ ●					4.00	3.00	3.50	0.50	50.00	4.25	3.00	1.25	
4.	ไม่มัวเมาในอบายมุข		★ ●					4.00	4.00	4.00	0.00	50.00	5.00	3.75	1.25	
	เป็นผู้ประพฤติดีมีวัฒนธรรมและมีศีลธรรม		★ ●					4.00	4.00	3.50	0.50	50.00	4.25	1.75	2.50	
	ไม่นำงานส่วนตัวมาปฏิบัติในห้องเรียนหรือเวลาราชการ		★ ●					4.00	3.00	3.50	0.50	50.00	4.25	3.00	1.25	
5.	ความรับผิดชอบต่อส่วนรวม		★ ●					4.00	3.00	3.50	0.50	50.00	4.25	3.00	1.25	
	ให้ความร่วมมือกับสถานศึกษาหรือหน่วยงาน เช่น ในการรักษาความปลอดภัย ดูแลทรัพย์สิน งานที่ได้รับมอบหมายด้วยความเต็มใจ		★ ●					4.00	3.00	3.50	0.50	50.00	4.00	3.00	1.00	
11.	ให้ความร่วมมือและสนับสนุนกิจกรรมในวิชาชีพครู		★ ●					4.00	3.00	3.50	0.50	50.00	4.00	3.00	1.00	

ข้อที่	คุณลักษณะ/พฤติกรรม/ผลงาน ที่ประเมิน	ระดับของการปฏิบัติ													
		5	4	3	2	1	0	ตนเอง	Mo	Mdn	Mo- Mdn	% Mdn	Q3	Q1	Q3- Q1
12.	ส่งเสริมและสนับสนุนองค์วิชาชีพครู		★					4.00	4.00	4.00	0.00	50.00	4.00	3.00	1.00
13.	พฤติกรรมการสอน มีการวางแผนและการเตรียมการสอน		★ ●					4.00	2.00	3.50	1.50	33.30	4.25	2.00	2.25
14.	สอนได้ตรงกับจุดประสงค์การเรียนรู้ของหลักสูตร		★ ●					4.00	3.00	3.50	0.50	33.30	4.25	2.75	1.50
15.	มีการใช้สื่อประกอบการเรียนการสอน		● ★					3.00	4.00	3.50	0.50	50.00	4.00	1.00	3.00
16.	สอนโดยเน้นผู้เรียนเป็นศูนย์กลาง		● ★					3.00	4.00	3.50	0.50	50.00	4.00	2.75	1.25
17.	มีการสอนรวมเสริมเพื่อพัฒนาผู้เรียน		★ ●					4.00	4.00	3.50	0.50	50.00	4.00	2.75	1.25
18.	คุณภาพการสอน มีแผนการสอนที่มีคุณภาพ		● ★					3.00	3.00	3.50	0.50	33.30	4.25	2.75	1.50
19.	มีสื่อการเรียนการสอนที่มีคุณภาพ		● ★					3.00	4.00	3.50	0.50	50.00	4.00	1.00	3.00
20.	สอนเนื้อหาได้ถูกต้องและทันสมัย		● ★					3.00	3.00	3.50	0.50	50.00	4.00	3.00	1.00
21.	มีวิธีการสอนที่เหมาะสมกับผู้เรียน		● ★					3.00	4.00	3.50	0.50	50.00	4.00	2.75	1.25
22.	มีเอกสารประกอบการสอนและ/หรือเอกสารที่เกี่ยวข้อง ในหน้าที่มีข้อมูลครบถ้วนและทันสมัย		● ★					3.00	4.00	3.50	0.50	50.00	4.00	1.75	2.25
23.	ความรู้ความสามารถในการสอน มีความสามารถในการปกครองชั้นเรียน		★					4.00	4.00	4.00	0.00	50.00	4.25	3.00	1.25
24.	มีความสามารถในการคัดสรรวิธีการสอนให้สอดคล้อง กับเนื้อหาวิชา		● ★					3.00	4.00	4.00	0.00	66.70	4.00	3.00	1.00

ตารางที่ 16 (ต่อ)

ข้อที่	คุณลักษณะ/พฤติกรรม/ผลงาน ที่ประเมิน	ระดับของการปฏิบัติ					ตนเอง	Mo	Mdn	Mo-Mdn ₁	% Mdn	Q3	Q1	Q3- Q1	
		5	4	3	2	1									0
25.	มีความสามารถในการหากลวิธีให้นักเรียนหาข้อสรุปบทเรียนด้วยตนเอง		★					4.00	4.00	4.00	0.00	66.70	4.00	2.75	1.25
26.	มีความสามารถในการให้คำปรึกษาเกี่ยวกับวิชาที่สอน		★					4.00	4.00	4.00	0.00	50.00	4.25	3.00	1.25
27.	มีความรู้เกี่ยวกับผู้เรียนที่เรียนวิชาที่ตนสอน		★	●				4.00	3.00	3.50	0.50	50.00	5.00	3.00	2.00
ความรู้ความสามารถในการปฏิบัติงาน															
28.	มีความรู้ความสามารถในการวางแผนปฏิบัติงานและแก้ปัญหาอุปสรรคต่างๆ		★	●				4.00	3.00	3.50	0.50	50.00	4.25	3.00	1.25
29.	มีความคิดริเริ่มสร้างสรรค์ในการปฏิบัติงานในหน้าที่		★	●				4.00	4.00	3.50	0.50	50.00	4.00	2.00	2.00
30.	มีความรู้ความสามารถในการวิจัย/จัดทำเอกสาร/ตำราเพื่อพัฒนางานในหน้าที่			●	★			3.00	4.00	3.50	0.50	50.00	4.00	1.75	2.25
31.	มีความรู้ ความรอบรู้และกลวิธีในการปฏิบัติงานให้สำเร็จตามเป้าหมาย		★	●				4.00	4.00	3.50	0.50	50.00	4.00	2.75	1.25
ความสามารถในการวัดและประเมินผล															
32.	มีการทดสอบก่อนเรียนเมื่อขึ้นบทเรียนใหม่				★			3.00	1.00	3.00	2.00	33.30	4.00	1.00	3.00
33.	มีการประเมินผลการเรียนรู้ของนักเรียนในระหว่างที่สอน			●	★			3.00	3.00	3.50	0.50	33.30	4.25	2.75	1.50
34.	มีการตรวจงานของนักเรียนอย่างสม่ำเสมอ		★	●				4.00	3.00	3.00	0.00	33.30	4.25	1.75	2.50
35.	มีการชี้แจงให้นักเรียนรู้วิธีการประเมินผลการเรียนในวิชาที่สอน		★	●				4.00	3.00	3.50	0.50	33.30	4.25	2.75	2.00
36.	มีการให้โจทย์แบบฝึกหัดเพิ่มเติมนอกเหนือจากบทเรียน		★					4.00	4.00	4.00	0.00	50.00	4.00	2.75	2.00

ข้อที่	คุณลักษณะ/พฤติกรรม/ผลงาน ที่ประเมิน	ระดับของการปฏิบัติ													
		5	4	3	2	1	0	ตนเอง	Mo	Mdn	Mo- Mdn	% Mdn	Q3	Q1	Q3- Q1
37.	มีแผนการสอนอย่างน้อย 1 รายวิชาใน 1 ภาคเรียน		★					4.00	5.00	4.00	1.00	50.00	5.00	2.75	2.25
38.	มีการแจกเอกสารประกอบการสอนตามเนื้อหาที่สอน		★ ●					4.00	4.00	3.50	0.50	50.00	4.00	0.75	3.25
39.	ผู้เรียนสอบผ่านในรายวิชาที่สอนไม่น้อยกว่าร้อยละ 80	★	●					5.00	4.00	4.00	0.00	50.00	5.00	3.75	1.25
40.	สามารถทำงานอื่นนอกเหนือจากงานสอนได้บรรลุตามเป้าหมาย		★ ●					4.00	3.00	3.50	0.50	33.30	4.25	2.75	1.50

จากตารางที่ 16 แสดงให้เห็นว่า ผู้ช่วยผู้อำนวยการ/หัวหน้าหมวดวิชา/เพื่อนร่วมงาน ประเมินการทำงานของอาจารย์ A ได้สอดคล้องกัน จำนวน 36 ข้อ ($| Mo - Mdn |$ น้อยกว่าหรือเท่ากับ 1.00 และ $(Q3 - Q1)$ น้อยกว่าหรือเท่ากับ 1.50) และอาจารย์ A ประเมินตนเองได้สอดคล้องกับผู้ประเมินอื่นๆ จำนวน 25 ข้อ ไม่สอดคล้อง จำนวน 15 ข้อ (ความสอดคล้องของการประเมินตนเอง ดูจาก ★ อยู่ในช่วงพิสัยของควอไทล์)

ตารางที่ 17 สรุปความสอดคล้องของผู้ประเมินที่ประเมินโดยครู ในการประเมินครั้งที่ 1

ลำดับที่	อาจารย์	ความสอดคล้องของผู้ประเมิน			
		ข้อที่ครูประเมินสอดคล้องกัน	จำนวนข้อ	ข้อที่ตนเองประเมินสอดคล้องกับคนอื่น	จำนวนข้อ
1.	A	1,2,3,4,5,7,8,10,11,12,14,16,17,18,20,21,23,24,25,26,28,31,33,39,40	25	1,2,3,4,5,6,7,8,10,11,12,14,16,17,18,20,21,23,24,25,26,28,31,33,39,40	25
2.	B	1,3,10,11,13,17,18,21,22,23,24,25,27,29,30,32,33,35,36,38,	20	3,10,11,18,23,24,27,32,38,	10
3.	C	1,2,3,4,5,6,7,8,9,10,11,12,15,16,17,18,19,20,21,22,23,24,25,26,27,28,29,30,31,32,33,34,35,36,37,38,39,40	38	3,4,5,6,15,18,19,24,25,26,27,28,29,31	14
4.	D	1,2,3,4,5,6,7,8,10,11,12,14,15,16,18,20,21,22,23,24,25,26,27,28,29,30,31,32,35,37,38,39,40	33	1,2,3,6,7,8,11,12,14,15,16,19,20,21,22,23,24,25,26,27,28,30,31,32,37,38,39,40	27
5.	E	1,2,3,4,5,6,7,8,9,10,11,12,16,18,20,21,23,24,27,28,29,31,36,37	25	1,4,5,6,7,8,9,10,12,16,19,20,21,23,24,27,28,31,36	19
6.	F	1,2,3,4,5,6,8,9,10,11,12,14,18,20,21,23,24,25,26,27,28,30,31,33,34,35,36,39	28	1,3,4,5,6,9,11,12,14,18,20,23,24,25,27,28,30,31,33	20
7.	G	2,3,5,6,8,10,11,12,14,15,16,17,18,19,20,21,22,24,25,26,27,30,32,34,37,38,39	27	2,3,5,6,8,10,11,12,14,15,16,17,18,19,20,22,25,26,27,30,32,34,37,38,40	25

ตารางที่ 167 (ต่อ)

ลำดับที่	อาจารย์	ความสอดคล้องของผู้ประเมิน			
		ข้อที่ครูประเมินสอดคล้องกัน	จำนวนข้อ	ข้อที่ตนเองประเมินสอดคล้องกับคนอื่น	จำนวนข้อ
8.	H	1,2,3,4,5,6,7,9,10,11,12,15, 16,17,19,21,22,24,25,26,27, 28,29,30,31,32,35,38,40	29	1,2,3,5,7,9,10,15,16,17, 19,21,24,25,26,27,28,29, 30,31	20
9.	I	1,2,3,4,5,6,7,8,9,10,11,12,13, 14,15,16,17,18,19,20,21,22, 23,24,25,26,27,28,29,30,31, 32,33,36,38	35	5,7,10,11,12,13,15,16,17 18,19,21,22,23,24,26,27 28,29,30,31,32,33,36,37	25
10.	J	1,2,3,4,5,8,10,11,12,13,14,15 16,18,20,21,22,23,24,25,26, 27,28,29,30,31,33,35,36,38, 39,40	34	1,2,3,8,10,11,12,13,14, 15,16,18,20,21,22,24,26, 27,28,29,30,31,35,36,38, 40	26
11.	K	1,2,3,4,5,6,7,8,9,10,11,12,13, 14,15,16,17,18,19,20,21,22, 24,25,26,27,28,29,30,31,32, 33,34,35,36,38,40	38	1,3,5,7,8,9,13,15,16,17, 18,19,22,32,34,35,37,38	18
12.	L	1,2,3,5,6,8,9,10,11,12,13,14, 15,16,18,19,22,23,25,28,29, 30,32,33,35,37,39,40	27	16,18,19,25	4
13.	M	1,2,3,5,6,10,11,12,14,15,19, 20,21,22,24,27,28,29,30,31, 37,39,40	23	1,2,3,5,6,10,11,12,14,15, 19,20,21,22,24,27,28,29, 30,31,37,39,40	23
14.	N	1,2,3,4,5,6,7,8,9,11,12,13,14, 16,18,19,20,21,23,24,25,26, 27,28,31,32,33,35,37,38,39, 40	32	8,11,12,16,18,19,32	7

ตารางที่ 17 (ต่อ)

ลำดับ ที่	อาจารย์	ความสอดคล้องของผู้ประเมิน			
		ข้อที่ครูประเมินสอดคล้องกัน	จำนวน ข้อ	ข้อที่ตนเองประเมินสอดคล้องกับคนอื่น	จำนวน ข้อ
15.	O	1,2,3,4,5,6,7,8,9,10,11,12,13, 14,16,17,19,23,29,30,34,39, 40	23	2,3,4,5,6,7,8,10,11,12,16 17,19,29,30,34,	16
16.	P	ลาออกจากโครงการหลังจากประเมินครั้งที่ 1			

จากตารางที่ 17 จะได้ว่า กลุ่มผู้ประเมินที่เป็นอาจารย์ประเมินได้สอดคล้องกัน [ดูได้จากค่า $|Mo - Mdn|$ น้อยกว่าหรือเท่ากับ 1.00 และค่า $(Q3 - Q1)$ น้อยกว่าหรือเท่ากับ 1.50] ในช่วง 20 – 38 ข้อ อาจารย์ที่ผู้ประเมินได้ประเมินสอดคล้องกันมากที่สุด คือ อาจารย์ C, K และ I จำนวนข้อที่ประเมินสอดคล้องกัน คือ 38,38, และ 35 ตามลำดับ และอาจารย์ที่ผู้ประเมินได้ประเมินสอดคล้องกันน้อยที่สุด คือ อาจารย์ B, M และ O จำนวนข้อที่ประเมินได้สอดคล้องกัน คือ 20, 23 และ 23 ตามลำดับ

สำหรับการประเมินตนเองที่สอดคล้องกับผู้ประเมินคนอื่น จำนวนข้อที่สอดคล้องกันอยู่ในช่วง 4 – 27 ข้อ อาจารย์ที่ประเมินตนเองได้สอดคล้องกับคนอื่นมากที่สุด คือ อาจารย์ D, J, A, G และ I จำนวนข้อที่ประเมินได้สอดคล้องกัน คือ 27, 26, 25, 25 และ 25 ตามลำดับ อาจารย์ที่ประเมินตนเองได้สอดคล้องกับผู้ประเมินคนอื่นน้อยที่สุด คือ อาจารย์ L, N และ B จำนวนข้อที่ประเมินได้สอดคล้องกัน คือ 4, 7 และ 10 ตามลำดับ

ข) การวิเคราะห์ความสอดคล้องของการประเมินโดยนักเรียน

การวิเคราะห์ความสอดคล้องของการประเมินโดยนักเรียน ผู้วิจัยนำเสนอเป็นตัวอย่างเฉพาะอาจารย์ A นำเสนอในตารางที่ 18 สำหรับอาจารย์ท่านอื่นๆ นำเสนอใน ตารางที่ 19

ตารางที่ 18 ความสอดคล้องของผู้ประเมินจากการประเมินผลการปฏิบัติงานแบบ 360 องศา ผู้ถูกประเมิน คือ อาจารย์ A ประเมินโดยนักเรียน
ในการประเมินครั้งที่ 1 วันที่ 1-4 ธันวาคม 2541

ข้อที่	คุณลักษณะ/พฤติกรรม/ผลงาน ที่ประเมิน	ระดับของการปฏิบัติ													
		5	4	3	2	1	0	ตนเอง	Mo	Mdn	Mo-Mdn	% Mdn	Q3	Q1	Q3-Q1
1.	เป็นแบบอย่างที่ดีต่อนักเรียนเพื่อนร่วมงานและชุมชน		★					4.00	4.00	4.00	0.00	43.20	4.00	3.00	1.00
2.	มีกริยาวาจาสภาพเรียบร้อยกับทุกคน		★					4.00	4.00	4.00	0.00	47.40	4.00	3.00	1.00
3.	ให้ความเมตตากรุณาต่อศิษย์		★	●				4.00	3.00	3.00	0.00	44.70	4.00	3.00	1.00
4.	มีอารมณ์มั่นคงไม่หวั่นไหวง่าย		★					4.00	4.00	4.00	0.00	45.90	4.00	3.00	1.00
5.	ชอบอภิปรายและแสดงความคิดเห็นร่วมกับผู้อื่น		★					4.00	4.00	4.00	0.00	44.70	4.00	3.00	1.00
6.	มีความอดทนเมื่อพบปัญหาหรืออุปสรรค		★					4.00	5.00	4.00	1.00	28.90	5.00	3.00	2.00
7.	ไม่มีแว่ในอธิบายมุข	●	★					4.00	5.00	5.00	0.00	55.30	5.00	4.00	1.00
8.	เป็นผู้ประพฤติดีมีวัฒนธรรมและมีศีลธรรม		★					4.00	4.00	4.00	0.00	47.40	5.00	4.00	1.00
9.	ไม่ทำงานส่วนตัวมาปฏิบัติในห้องเรียนหรือเวลาราชการ	●	★					4.00	5.00	5.00	0.00	68.40	5.00	4.00	1.00
10.	สอนได้ตรงกับจุดประสงค์การเรียนรู้ของหลักสูตร	●	★					4.00	5.00	5.00	0.00	55.30	5.00	4.00	1.00
11.	มีการใช้สื่อประกอบการเรียนการสอน		●	★				3.00	4.00	4.00	0.00	42.10	4.00	3.00	1.00
12.	สอนโดยเน้นผู้เรียนเป็นศูนย์กลาง		●	★				3.00	4.00	4.00	0.00	39.50	5.00	4.00	1.00
13.	มีการสอนซ่อมเสริมเพื่อพัฒนาผู้เรียน		★	●				4.00	4.00	3.00	1.00	26.30	4.00	2.00	2.00
14.	สอนเนื้อหาได้ถูกต้องและทันสมัย		●	★				3.00	5.00	4.00	1.00	34.20	5.00	4.00	1.00
15.	มีวิธีการสอนที่เหมาะสมกับผู้เรียน		●	★				3.00	4.00	4.00	0.00	36.80	4.25	3.00	1.25
16.	มีเอกสารประกอบการสอนและ/หรือเอกสารที่เกี่ยวข้อง ในหน้าที่มีข้อมูลครบถ้วนและทันสมัย		●	★				3.00	4.00	4.00	0.00	42.10	4.00	3.00	1.00

ตารางที่ 18 (ต่อ)

ข้อที่	คุณลักษณะ/พฤติกรรม/ผลงาน ที่ประเมิน	ระดับของการปฏิบัติ						ตน เอง	Mo	Mdn	Mo- Mdn	% Mdn	Q3	Q1	Q3- Q1
		5	4	3	2	1	0								
17.	มีความสามารถในการปกครองชั้นเรียน		★					4.00	4.00	4.00	0.00	57.90	4.00	3.75	0.25
18.	มีความสามารถในการคิดสรรวิธีการสอนให้สอดคล้อง กับเนื้อหาวิชา		●	★				3.00	4.00	4.00	0.00	50.00	4.00	3.00	1.00
19.	มีความสามารถในการหากลวิธีให้นักเรียนหาข้อสรุปบท เรียนด้วยตนเอง		★	●				4.00	3.00	3.00	0.00	50.00	4.00	3.00	1.00
20.	มีความสามารถในการให้คำปรึกษาเกี่ยวกับวิชาที่สอน		★	●				4.00	5.00	4.00	1.00	29.70	5.00	3.00	2.00
21.	มีความรู้เกี่ยวกับผู้เรียนที่เรียนวิชาที่ตนสอน		★	●				4.00	4.00	4.00	0.00	47.40	5.00	3.00	2.00
22.	มีความรู้ความสามารถในการวางแผนปฏิบัติงานและแก้ ปัญหาอุปสรรคต่างๆ		★	●				4.00	3.00	4.00	1.00	31.60	5.00	3.00	2.00
23.	มีการทดสอบก่อนเรียนเมื่อขึ้นบทเรียนใหม่			●	★			3.00	3.00	3.50	0.50	39.50	4.00	3.00	1.00
24.	มีการประเมินผลการเรียนรู้ของนักเรียนในระหว่างที่สอน		●		★			3.00	5.00	4.00	1.00	31.60	5.00	3.00	2.00
25.	มีการตรวจงานของนักเรียนอย่างสม่ำเสมอ	●	★					4.00	5.00	5.00	0.00	73.70	5.00	4.00	1.00
26.	มีการชี้แจงให้นักเรียนรู้วิธีการประเมินผลการเรียนในวิชา ที่สอน		★	●				4.00	4.00	4.00	0.00	52.60	4.00	3.00	1.00
27.	มีการให้โจทย์แบบฝึกหัดเพิ่มเติมนอกเหนือจากบทเรียน	●	★					4.00	5.00	5.00	0.00	55.30	5.00	4.00	1.00
28.	มีการแจกเอกสารประกอบการสอนตามเนื้อหาที่สอน		★	●				4.00	3.00	3.00	0.00	47.40	3.00	2.00	1.00
29.	ผู้เรียนสอบผ่านในรายวิชาที่สอนไม่น้อยกว่าร้อยละ 80	★	●					5.00	5.00	4.00	1.00	26.30	5.00	3.00	2.00

ตารางที่ 19 สรุปความสอดคล้องของผู้ประเมินที่ประเมินโดยนักเรียน และตนเองประเมิน
ได้สอดคล้องกับผู้อื่น ของการประเมินครั้งที่ 1

ลำดับ ที่	อาจารย์	ความสอดคล้องของผู้ประเมิน			
		ข้อที่นักเรียนประเมิน ได้สอดคล้องกัน	จำนวน ข้อ	ข้อที่ตนเองประเมินได้ สอดคล้องกับนักเรียน	จำนวน ข้อ
1.	A	1,2,3,4,5,7,8,9,10,11,12,14, 15,16,17,18,19,23,25,26,27, 28	22	1,2,3,4,5,7,8,9,10,11,15, 16,17,18,19,23,25,26,27	19
2.	B	1,2,4,5,6,9,10,13,14,17,18,20 22,25,27,	15	5,9,10,13,14,17,18,25,27	9
3.	C	3,6,7,8,9,10,11,12,14,16,17, 18,20,22,24,25,26,28	18	2,3,6,7,8,9,10,11,12,14, 16,18,20,22,25,28	15
4.	D	1,2,3,4,5,6,7,8,9,10,11,12,13, 14,15,16,17,18,20,21,22,25, 27,29	24	1,2,3,5,6,7,8,9,10,11,15, 18,20,21,22,25,27	17
5.	E	1,3,4,5,6,7,8,9,10,12,13,14, 15,17,18,19,20,21,22,24,25, 26,27,28,29	25	3,4,5,6,7,8,9,10,12,13,14 15,17,18,19,20,21,22,24, 25,26,27,28,29	24
6.	F	1,2,3,4,6,7,8,9,11,12,13,14, 16,17,18,19,20,21,25,26,27, 28,29	22	1,6,7,8,9,11,13,14,16,17, 18,19,20,25,26,27,28	17
7.	G	1,2,3,4,5,6,7,8,9,10,11,14,16, 17,19,20,22,25,29	19	1,2,3,4,5,6,7,8,10,11,14, 16,17,19,20,22,25	17
8.	H	1,3,5,6,7,8,9,10,12,13,14,15, 17,18,19,20,22,24,25,26,27, 29	22	1,3,5,6,7,8,10,13,14,15, 17,18,19,20,22,24,26,27, 29	19
9.	I	2,4,5,8,9,10,11,12,13,14,15, 16,17,18,19,20,21,22,25,27, 28,29	22	2,4,5,9,10,11,13,14,15, 16,17,18,19,20,21,22,25, 27,28,29	22

ตารางที่ 19 (ต่อ)

ลำดับที่	อาจารย์	ความสอดคล้องของผู้ประเมิน			
		ข้อที่นักเรียนประเมินได้สอดคล้องกัน	จำนวนข้อ	ข้อที่ตนเองประเมินได้สอดคล้องกับนักเรียน	จำนวนข้อ
10.	J	1,2,3,4,5,6,7,8,9,10,11,12,13,14,15,17,18,20,21,23,24,25,26,28	24	1,2,3,4,6,7,8,9,10,13,14,15,17,18,20,21,24,25,26	19
11.	K	1,3,5,6,7,8,9,10,11,12,13,14,16,18,19,20,22,29	18	3,5,7,8,10,11,12,13,14,16,20,	11
12.	L	1,3,4,5,6,7,8,9,10,11,12,13,14,15,17,18,20,21,22,24,25,27,28,29	24	24,28,29	3
13.	M	1,2,3,4,5,6,7,8,9,10,11,12,14,15,16,17,18,19,20,21,22,23,24,25,26,27,29	27	1,2,3,4,5,6,7,8,10,11,12,14,15,16,18,19,20,21,22,23,24,25,26,27,29	25
14.	N	1,2,3,5,6,7,9,10,12,15,18,19,20,22,25,26,29	17	2,3,5,6,12,15,18,19,20,22,26,29	12
15.	O	1,2,4,5,6,7,8,10,12,14,16,17,18,20,21,25,27,28,29	19	2,5,7,8,16,28	6
16.	P	ลาออกจากโครงการหลังจากการประเมินครั้งที่ 1			

จากตารางที่ 19 จะได้ว่า กลุ่มผู้ประเมินที่เป็นนักเรียนประเมินได้สอดคล้องกัน [ดูได้จากค่า $|Mo - Mdn|$ น้อยกว่าหรือเท่ากับ 1.00 และค่า $(Q3 - Q1)$ น้อยกว่าหรือเท่ากับ 1.50] ในช่วง 15 – 27 ข้อ อาจารย์ที่นักเรียนประเมินได้สอดคล้องกันมากที่สุด คือ อาจารย์ M, E, D, J และ L จำนวนข้อที่ประเมินสอดคล้องกัน คือ 27, 25, 24, 24 และ 24 ตามลำดับ และอาจารย์ที่นักเรียนประเมินได้สอดคล้องกันน้อยที่สุด คือ อาจารย์ B, C และ K จำนวนข้อที่ประเมินได้สอดคล้องกัน คือ 15, 18 และ 18 ตามลำดับ

สำหรับการประเมินตนเองที่สอดคล้องกับนักเรียน จำนวนข้อที่สอดคล้องกันอยู่ในช่วง 3 – 25 ข้อ อาจารย์ที่ประเมินตนเองได้สอดคล้องกับนักเรียนมากที่สุด คือ อาจารย์ M, E และ I จำนวนข้อที่

ประเมินได้สอดคล้องกัน 25, 24 และ 22 ตามลำดับ อาจารย์ที่ประเมินตนเองได้สอดคล้องกับนักเรียนน้อยที่สุด คือ อาจารย์ L, O และ B จำนวนข้อที่ประเมินได้สอดคล้องกัน คือ 3, 6 และ 9 ตามลำดับ

3.1.2.4 การวิเคราะห์การจัดประเภทของผู้ได้รับข้อมูลย้อนกลับ

การจัดประเภทของผู้ได้รับข้อมูลย้อนกลับจากการประเมินแบบ 360 องศา ผู้วิจัยได้ศึกษาจาก แนวคิดของ Antonioni (1996, 30) ซึ่งได้จัดประเภทของบุคคลที่ได้รับการประเมินผลการปฏิบัติงานแบบ 360 องศา ออกเป็น 4 ประเภท ได้แก่ 1) ไม่คิดว่าจะได้ข้อมูลย้อนกลับในทางลบ 2) ต้องการที่จะปรับปรุงแก้ไข 3) จุดเด่นที่ซ่อนอยู่ 4) ฉายจุดเด่น ผู้วิจัยได้แยกประเภทโดยครูและนักเรียน ดังนี้

ก) การจัดประเภทจากผลการประเมินโดยครู การจัดประเภทของผู้ถูกประเมินโดยครูที่ได้รับข้อมูลย้อนกลับทั้ง 15 คน ได้นำเสนอในตารางที่ 20 และ 21 ตารางที่ 20 การจัดประเภทของผู้ถูกประเมินที่ได้จากคะแนนการประเมินตนเอง คะแนนค่าเฉลี่ยรวมที่ได้ และค่าเฉลี่ยของกลุ่ม ของการประเมินครั้งที่ 1 ประเมินโดยครู

ลำดับที่	ผู้ถูกประเมิน	คะแนน				จัดอยู่ในประเภทที่
		ตนเอง	เฉลี่ยรวม	\bar{X} (กลุ่ม)	S.D	
1.	อาจารย์ A	149.00	139.57	149.15	7.50	2
2.	อาจารย์ B	190.00	153.67	161.35	7.70	1
3.	อาจารย์ C	181.00	147.00	147.55	8.50	1
4.	อาจารย์ D	158.00	164.14	161.35	7.70	3
5.	อาจารย์ E	167.00	146.67	149.15	7.50	1
6.	อาจารย์ F	163.00	145.80	149.15	7.50	1
7.	อาจารย์ G	166.00	162.14	161.35	7.70	4
8.	อาจารย์ H	162.00	155.00	149.15	7.50	4
9.	อาจารย์ I	168.00	141.00	147.55	8.50	1
10.	อาจารย์ J	160.00	149.00	147.55	8.50	4
11.	อาจารย์ K	176.00	142.80	147.55	8.50	1
12.	อาจารย์ L	113.00	160.73	152.51	9.74	3
13.	อาจารย์ M	185.00	174.14	161.35	7.70	4
14.	อาจารย์ N	121.00	153.29	161.35	7.70	2
15.	อาจารย์ O	128.00	139.00	147.55	8.50	2
16.	อาจารย์ P	เข้าร่วมโครงการประเมินไม่ครบ 3 ครั้ง				

ตารางที่ 21 สรุปการจัดประเภทของบุคคลที่ถูกประเมินผลการปฏิบัติงานแบบ 360 องศา
ที่ประเมินโดยครู ของการประเมินครั้งที่ 1

แหล่งประเมิน		เพื่อนร่วมงาน/หัวหน้าหมวดวิชา/ผู้ช่วยผู้อำนวยการ		รวม
		ต่ำ	สูง	
ตนเอง	สูง	ประเภทที่ 1 B, C, E, F, I, K	ประเภทที่ 4 G, H, J, M	10
	ต่ำ	ประเภทที่ 2 A, N, O	ประเภทที่ 3 D, L	5
รวม		9	6	15

จากตารางที่ 20 และ 21 สรุปได้ว่า จากคะแนนผลการประเมินทั้งจากการประเมินตนเอง การประเมินจากเพื่อนร่วมงาน หัวหน้าหมวดวิชาและผู้ช่วยผู้อำนวยการโรงเรียน อาจารย์ที่ถูกจัดให้อยู่ในประเภทที่ 1 มี 6 คน ได้แก่ อาจารย์ B, C, E, F, I และ K ประเภทที่ 2 มี 3 คน ได้แก่ อาจารย์ A, N และ O ประเภทที่ 3 มี 2 คน ได้แก่ อาจารย์ D และ L ประเภทที่ 4 มี 4 คน ได้แก่ อาจารย์ G, H, J และ M

นอกจากนี้มีอาจารย์ที่ประเมินตนเองสูง 10 คน คิดเป็นร้อยละ 66.67 ประเมินตนเองต่ำ 5 คน คิดเป็นร้อยละ 33.33 เพื่อนร่วมงาน หัวหน้าหมวดวิชาและผู้ช่วยผู้อำนวยการโรงเรียน ประเมินอาจารย์สูงมีอยู่ 6 คน คิดเป็นร้อยละ 40.00 ประเมินอาจารย์ต่ำ มี 9 คน คิดเป็นร้อยละ 60.00

ข) การจัดประเภทจากผลการประเมินโดยนักเรียน ได้เสนอไว้ในตารางที่ 22 และ 23 ดังต่อไปนี้

ตารางที่ 22 การจัดประเภทของผู้ถูกประเมินที่ได้จากคะแนนการประเมินตนเอง คะแนนประเมินโดยนักเรียน ของการประเมินครั้งที่ 1

ลำดับ ที่	ผู้ถูกประเมิน	คะแนน				จัดอยู่ใน ประเภทที่
		ตนเอง	เฉลี่ยรวม	\bar{X} (กลุ่ม)	S.D	
1.	อาจารย์ A	108.00	108.76	116.54	4.57	2
2.	อาจารย์ B	137.00	103.02	112.87	10.62	1
3.	อาจารย์ C	131.00	108.43	115.71	5.81	1
4.	อาจารย์ D	114.00	118.25	112.87	10.62	4
5.	อาจารย์ E	117.00	120.05	116.54	4.57	4
6.	อาจารย์ F	118.00	115.77	116.54	4.57	1
7.	อาจารย์ G	122.00	112.64	112.87	10.62	1
8.	อาจารย์ H	120.00	114.89	116.54	4.57	1
9.	อาจารย์ I	123.00	116.30	115.71	5.81	4
10.	อาจารย์ J	116.00	120.97	115.71	5.81	4
11.	อาจารย์ K	125.00	108.84	115.71	5.81	1
12.	อาจารย์ L	82.00	121.60	114.22	7.23	3
13.	อาจารย์ M	131.00	124.14	112.87	10.62	4
14.	อาจารย์ N	85.00	97.54	112.87	10.62	2
15.	อาจารย์ O	92.00	118.10	115.71	5.81	3
16.	อาจารย์ P	เข้าร่วมโครงการประเมินไม่ครบทั้ง 3 ครั้ง				

ตารางที่ 23 สรุปการจัดประเภทของบุคคลที่ถูกประเมินผลการปฏิบัติงานแบบ 360 องศาที่ประเมินโดยนักเรียน ของการประเมินครั้งที่ 1

แหล่งประเมิน		นักเรียน		รวม
		ต่ำ	สูง	
ตนเอง	สูง	ประเภทที่ 1 B, C, F, G, H, K	ประเภทที่ 4 D, E, I, J, M	11
	ต่ำ	ประเภทที่ 2 A, N	ประเภทที่ 3 L, O	4
รวม		8	7	15

จากตารางที่ 22 และ 23 จะได้ว่า คะแนนผลการประเมินทั้งการประเมินตนเองและการประเมินจากนักเรียน อาจารย์ที่ถูกจัดให้อยู่ในประเภทที่ 1 มี 6 คน ได้แก่ อาจารย์ B, C, F, G, H และ K ประเภทที่ 2 มี 2 คน ได้แก่ อาจารย์ A และ N ประเภทที่ 3 มี 2 คน ได้แก่ อาจารย์ L และ O ประเภทที่ 4 มี 5 คน ได้แก่ อาจารย์ D, E, I, J และ M

นอกจากนี้มีอาจารย์ที่ประเมินตนเองสูง 11 คน คิดเป็นร้อยละ 73.33 ประเมินตนเองต่ำ 4 คน คิดเป็นร้อยละ 26.67 นักเรียนประเมินอาจารย์สูงมีอยู่ 8 คน คิดเป็นร้อยละ 53.33 ประเมินอาจารย์ต่ำมี 7 คน คิดเป็นร้อยละ 46.67

3.2.2 การวิเคราะห์ผลการประเมินครั้งที่ 2 และ ครั้งที่ 3 เหมือนกับวิธีวิเคราะห์ครั้งที่ 1 ผู้วิจัยจะไม่นำเสนอรายละเอียด แต่จะนำเสนอคะแนนเฉลี่ยรวมจากการประเมินครั้งที่ 1 - 3 เพื่อให้เห็นภาพของการเปลี่ยนแปลงคะแนนเฉลี่ยจากแหล่งประเมินแต่ละแหล่ง ดังตารางที่ 24 นอกจากนี้ผู้วิจัยยังได้นำข้อมูลจากตารางที่ 24 เสนอในรูปของแผนภูมิเส้นตรงเพื่อให้เห็นการเปรียบเทียบผลการประเมินของผู้ประเมินแต่ละแหล่งของการประเมินทั้ง 3 ครั้งได้ชัดเจนยิ่งขึ้น ดังแผนภูมิที่ 1

ตารางที่ 24 คะแนนเฉลี่ยของแหล่งประเมินจากแหล่งต่างๆ ในการประเมินครั้งที่ 1, 2 และ 3

รายชื่อ	แหล่งผู้ประเมิน														
	ตนเอง			หัวหน้าหมวดวิชา			ผู้ช่วยผู้อำนวยการ			เพื่อนร่วมงาน			นักเรียน		
	ครั้งที่1	ครั้งที่2	ครั้งที่3	ครั้งที่1	ครั้งที่2	ครั้งที่3	ครั้งที่1	ครั้งที่2	ครั้งที่3	ครั้งที่1	ครั้งที่2	ครั้งที่3	ครั้งที่1	ครั้งที่2	ครั้งที่3
A	149.00	133.00	120.00	95.00	106.00	137.00	165.00	176.00	175.00	142.00	169.59	150.60	149.24	160.25	170.95
B	190.00	179.00	150.00	109.00	116.00	143.00	171.00	175.00	178.00	156.17	154.03	150.20	144.03	149.63	151.27
C	181.00	149.00	148.00	117.00	115.00	145.00	160.00	192.00	196.00	147.23	163.25	151.80	151.63	145.56	147.72
D	158.00	177.00	185.00	118.00	139.00	185.00	192.00	188.00	189.00	170.25	158.25	157.40	164.44	165.91	161.66
E	167.00	170.00	169.00	103.00	107.00	129.00	181.00	169.00	182.00	148.50	155.05	148.40	162.80	158.08	158.15
F	163.00	141.00	155.00	102.00	116.00	144.00	200.00	200.00	194.00	145.00	158.00	159.00	160.60	151.75	152.24
G	166.00	166.00	151.00	118.00	117.00	149.00	170.00	175.00	177.00	170.25	170.57	154.20	158.41	144.88	155.85
H	162.00	160.00	150.00	122.00	128.00	157.00	188.00	184.00	195.00	154.00	153.00	151.40	154.82	149.26	163.31
I	168.00	172.00	176.00	100.00	107.00	142.00	167.00	172.00	178.00	144.00	168.92	161.20	160.05	149.94	161.09
J	160.00	161.00	172.00	110.00	102.00	142.00	172.00	184.00	180.00	155.00	156.00	165.00	167.63	167.55	170.58
K	176.00	146.00	149.00	100.00	107.00	138.00	168.00	173.00	178.00	143.33	155.75	156.25	149.42	153.91	163.56
L	113.00	137.00	153.00	113.00	137.00	153.00	168.00	186.00	177.00	163.83	165.36	159.12	167.55	163.43	169.65
M	185.00	186.00	175.00	121.00	145.00	168.00	196.00	200.00	198.00	173.25	161.75	176.75	170.57	155.74	165.51
N	121.00	135.00	143.00	88.00	103.00	127.00	162.00	175.00	176.00	175.25	162.67	147.00	134.67	125.00	128.24
O	128.00	173.00	186.00	90.00	92.00	124.00	197.00	200.00	193.00	152.51	153.75	156.00	161.93	161.78	164.34

แผนภูมิที่ 1 คะแนนเฉลี่ยที่ได้รับการประเมินของผู้ถูกประเมิน ในการประเมินครั้งที่ 1 - 3

อาจารย์ A

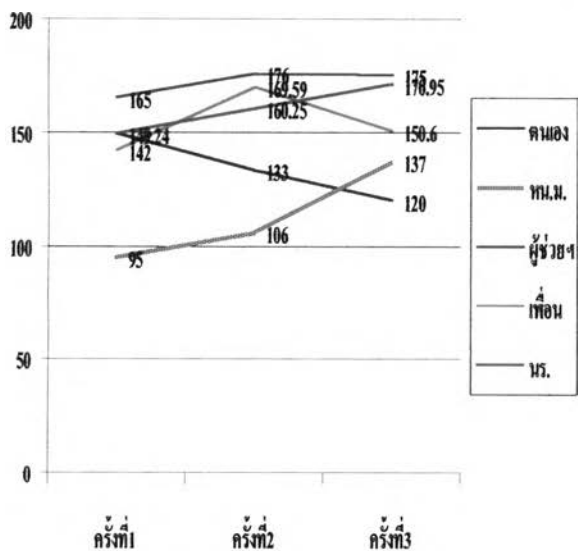

อาจารย์ B

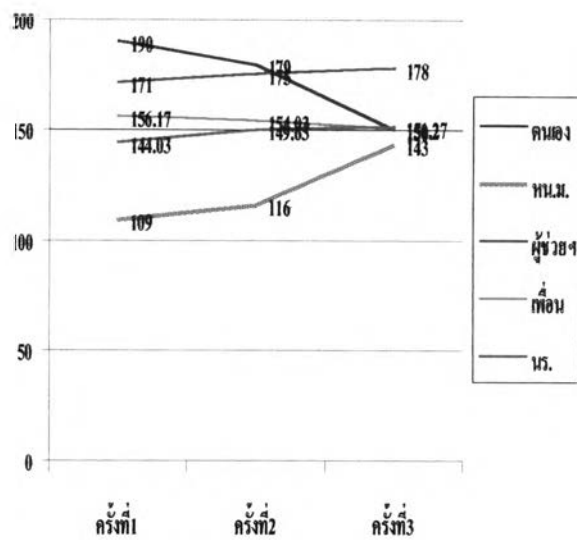

อาจารย์ C

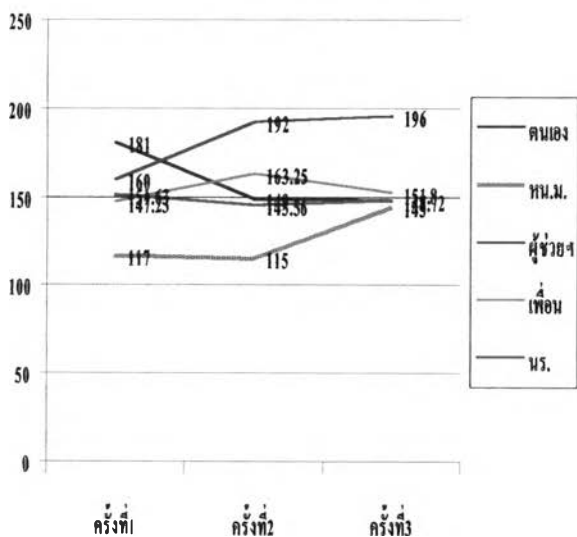

อาจารย์ D

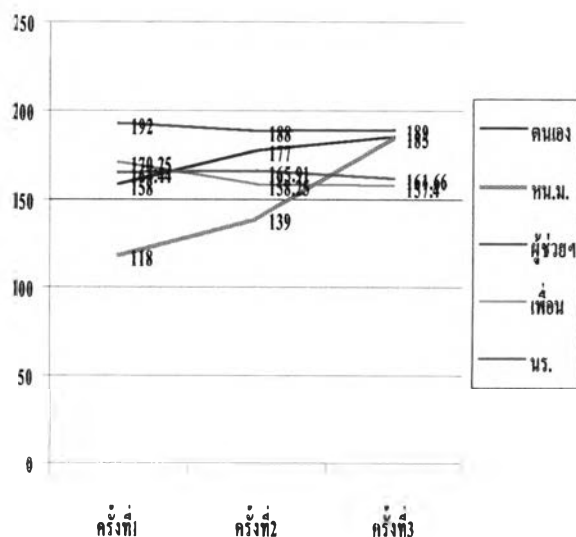

แผนภูมิที่ 1 (ต่อ)

อาจารย์ E

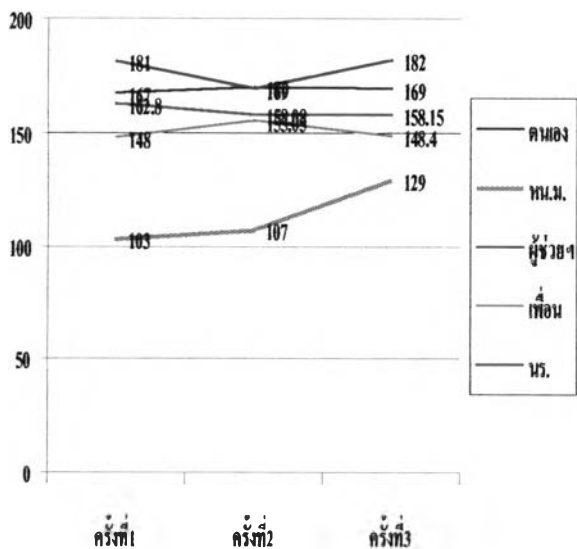

อาจารย์ F

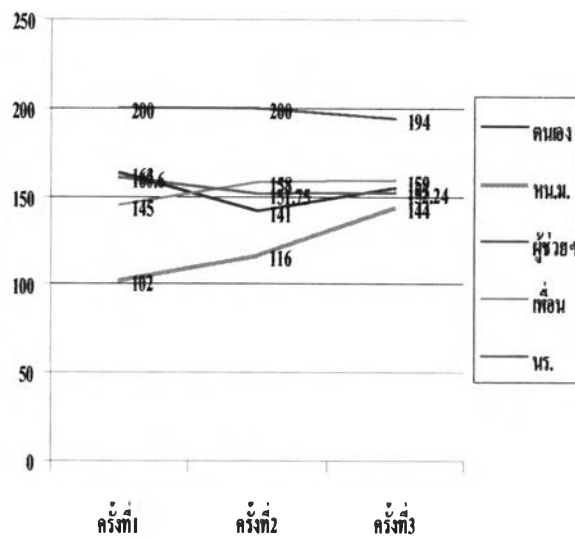

อาจารย์ G

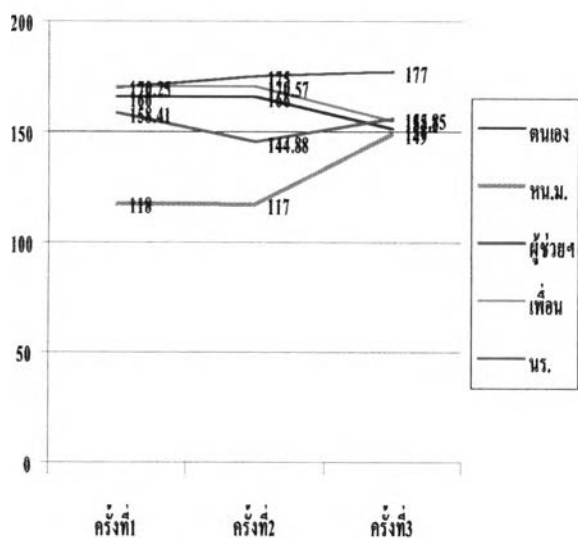

อาจารย์ H

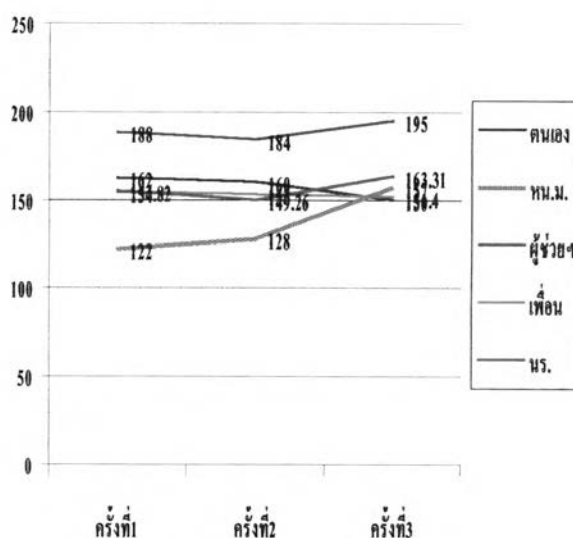

แผนภูมิที่ 1 (ต่อ)

อาจารย์ I

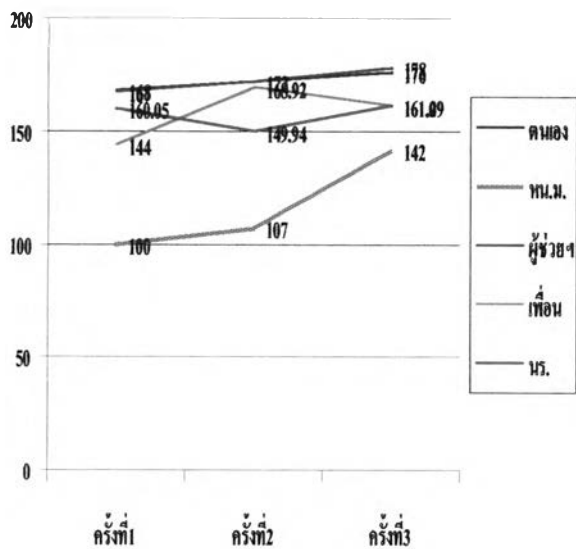

อาจารย์ J

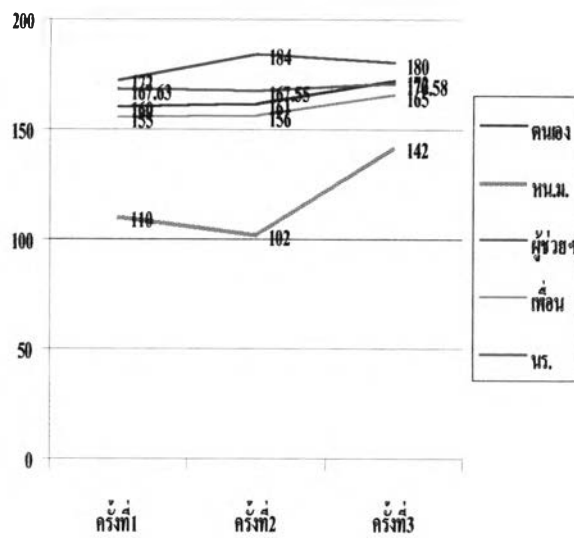

อาจารย์ K

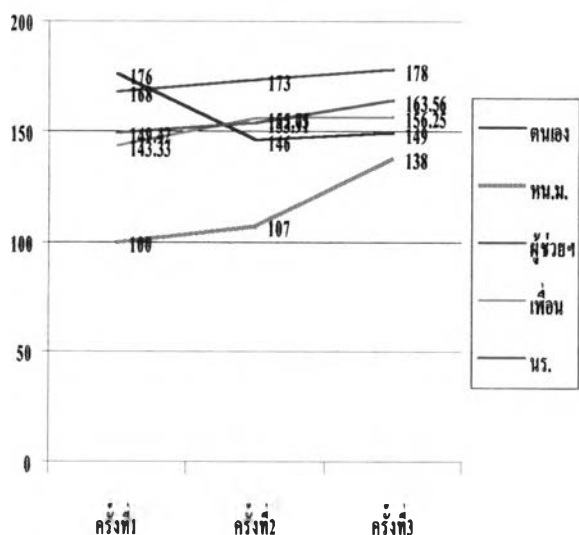

อาจารย์ L

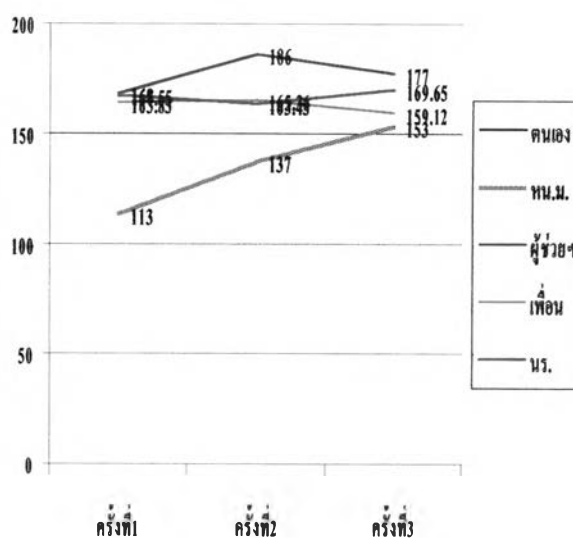

แผนภูมิที่ 1 (ต่อ)

อาจารย์ M

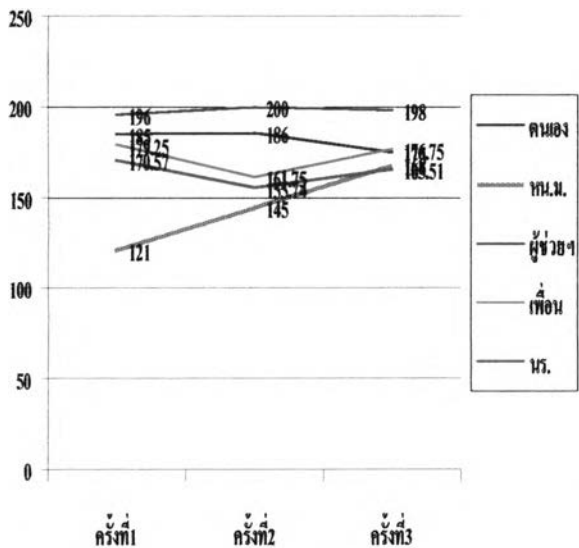

อาจารย์ N

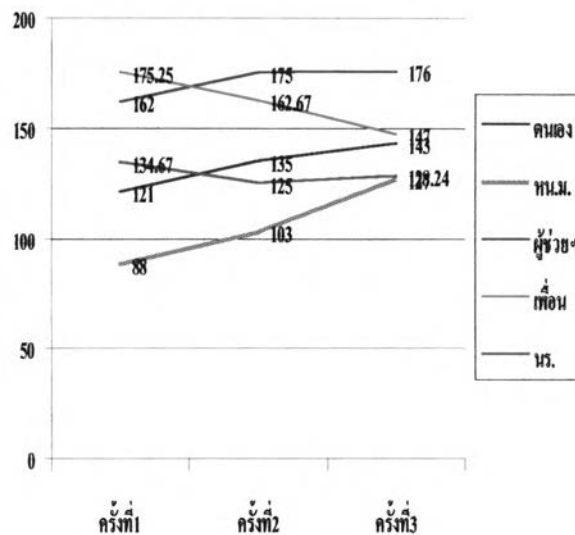

อาจารย์ O

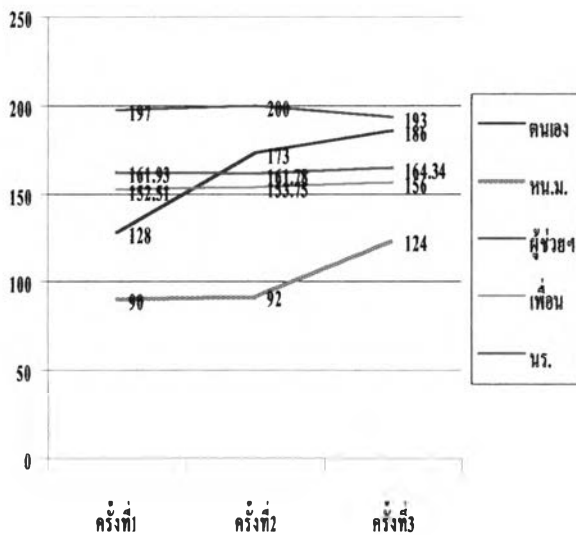

จากตารางที่ 24 และแผนภูมิที่ 1 จะได้ว่า ผลของการประเมินตนเอง อาจารย์ที่ประเมินตนเองสูงที่สุดได้แก่ อาจารย์ B ในครั้งที่ 1 เท่ากับ 190.00 คะแนน รองลงมาได้แก่ อาจารย์ M ในครั้งที่ 2 เท่ากับ 186.00 คะแนน และอาจารย์ O ในครั้งที่ 3 เท่ากับ 186.00 คะแนน ส่วนอาจารย์ที่ประเมินตนเองต่ำที่สุดได้แก่อาจารย์ L ในครั้งที่ 1 เท่ากับ 113.00 คะแนน รองลงมาได้แก่ อาจารย์ A ในครั้งที่ 3 เท่ากับ 120.00 คะแนน และอาจารย์ N ในครั้งที่ 1 เท่ากับ 121.00 คะแนน ผลการประเมินตนเองจะจำแนกกลุ่มตัวอย่างได้ 3 กลุ่ม กลุ่มที่ 1 คือ คะแนนการประเมินครั้งที่ 3 จะมีคะแนนต่ำกว่าครั้งที่ 1 และ 2 กลุ่มนี้มี 6 คน ได้แก่ อาจารย์ A, B, C, G, H และ M กลุ่มที่ 2 คือ คะแนนการประเมินตนเองครั้งที่ 3 จะสูงกว่าครั้งที่ 1 และ 2 ซึ่งกลุ่มนี้มี 6 คน ได้แก่ อาจารย์ D, I, J, L, N และ O กลุ่มที่ 3 คือ คะแนนการประเมินตนเองครั้งที่ 3 อยู่ระหว่างคะแนนการประเมินตนเองครั้งที่ 1 และ 2 มีอยู่ 3 คน ได้แก่ อาจารย์ E, F และ K

คะแนนการประเมินจากหัวหน้าหมวดวิชาจะได้ว่า อาจารย์ที่ถูกประเมินสูงที่สุดได้แก่ อาจารย์ D ในครั้งที่ 3 เท่ากับ 185.00 คะแนน รองลงมาได้แก่ อาจารย์ M ในครั้งที่ 3 เท่ากับ 168.00 คะแนน และอาจารย์ H ในครั้งที่ 3 เท่ากับ 157.00 คะแนน ส่วนอาจารย์ที่ถูกประเมินต่ำที่สุดได้แก่ อาจารย์ N ในครั้งที่ 1 เท่ากับ 88.00 คะแนน รองลงมาได้แก่ อาจารย์ O ในครั้งที่ 1 และ 2 เท่ากับ 90.00 และ 92.00 คะแนน ตามลำดับ นอกจากนี้ยังสังเกตได้ว่า คะแนนการประเมินจากหัวหน้าหมวดวิชาในการประเมินครั้งที่ 3 สูงกว่าครั้งที่ 1 และ 2 ทั้ง 15 คน

คะแนนการประเมินจากผู้ช่วยผู้อำนวยการ อาจารย์ที่ถูกประเมินสูงที่สุดได้แก่ อาจารย์ F ในครั้งที่ 1 และ 2 เท่ากับ 200.00 คะแนน อาจารย์ M และ O ในครั้งที่ 2 เท่ากับ 200.00 คะแนน ส่วนอาจารย์ที่ถูกประเมินต่ำที่สุดได้แก่ อาจารย์ C ในครั้งที่ 1 เท่ากับ 160.00 คะแนน รองลงมาได้แก่ อาจารย์ N ในครั้งที่ 2 เท่ากับ 162.00 คะแนน และอาจารย์ A ในครั้งที่ 1 เท่ากับ 165.00 คะแนน ตามลำดับ นอกจากนี้ผลการประเมินจำแนกกลุ่มตัวอย่างได้ 3 กลุ่ม กลุ่มที่ 1 คือ คะแนนการประเมินครั้งที่ 3 จะมีคะแนนสูงกว่าครั้งที่ 1 และ 2 กลุ่มนี้มี 7 คน ได้แก่ อาจารย์ B, C, E, G, H, K และ N กลุ่มที่ 2 คือ คะแนนการประเมินครั้งที่ 3 อยู่ระหว่างครั้งที่ 1 และ 2 ซึ่งกลุ่มนี้มี 6 คน ได้แก่ อาจารย์ A, D, I, J, L และ M กลุ่มที่ 3 คือ คะแนนการประเมินครั้งที่ 3 ต่ำกว่าครั้งที่ 1 และ 2 มีอยู่ 2 คน ได้แก่ อาจารย์ F และ O

คะแนนการประเมินจากเพื่อนร่วมงาน อาจารย์ที่ถูกประเมินสูงที่สุดได้แก่ อาจารย์ M ในครั้งที่ 1 และ 3 เท่ากับ 179.25 และ 176.75 คะแนน และอาจารย์ N ในครั้งที่ 1 เท่ากับ 175.25 คะแนน ส่วนอาจารย์ที่ถูกประเมินต่ำที่สุดได้แก่ อาจารย์ A ในครั้งที่ 1 เท่ากับ 142.00 คะแนน รองลงมาได้แก่ อาจารย์ I ในครั้งที่ 1 เท่ากับ 144.00 คะแนน และอาจารย์ F ในครั้งที่ 1 เท่ากับ 145.00 คะแนน ตามลำดับ นอกจากนี้ผลการประเมินยังจำแนกกลุ่มตัวอย่างได้ 3 กลุ่ม กลุ่มที่ 1 คือ คะแนนการประเมินครั้งที่ 3 จะมีคะแนนสูงกว่าครั้งที่ 1 และ 2 กลุ่มนี้มี 4 คน ได้แก่ อาจารย์ F, J, K และ O กลุ่มที่ 2

คือ คะแนนการประเมินครั้งที่ 3 อยู่ระหว่างครั้งที่ 1 และ 2 ซึ่งกลุ่มนี้มี 4 คน ได้แก่ อาจารย์ A, C, I และ M กลุ่มที่ 3 คือ คะแนนการประเมินครั้งที่ 3 ต่ำกว่าครั้งที่ 1 และ 2 มีอยู่ 7 คน ได้แก่ อาจารย์ B, D, E, G, H, L และ N

คะแนนการประเมินจากนักเรียน อาจารย์ที่ถูกประเมินสูงที่สุดได้แก่ อาจารย์ I ในครั้งที่ 2 เท่ากับ 178.33 คะแนน อาจารย์ J ในครั้งที่ 3 เท่ากับ 170.78 คะแนน และอาจารย์ M ในครั้งที่ 1 เท่ากับ 170.59 คะแนน ส่วนอาจารย์ที่ถูกประเมินต่ำที่สุดได้แก่ อาจารย์ N ในครั้งที่ 3, 2 และ 1 เท่ากับ 128.24, 128.92 และ 134.34 คะแนน ตามลำดับ จากผลการประเมินยังจำแนกกลุ่มตัวอย่างได้ 3 กลุ่ม กลุ่มที่ 1 คือ คะแนนการประเมินครั้งที่ 3 จะมีคะแนนสูงกว่าครั้งที่ 1 และ 2 กลุ่มนี้มี 8 คน ได้แก่ อาจารย์ A, B, G, H, J, K, L และ O กลุ่มที่ 2 คือ คะแนนการประเมินครั้งที่ 3 อยู่ระหว่างครั้งที่ 1 และ 2 ซึ่งกลุ่มนี้มี 3 คน ได้แก่ อาจารย์ C, I, และ M กลุ่มที่ 3 คือ คะแนนการประเมินครั้งที่ 3 ต่ำกว่าครั้งที่ 1 และ 2 มีอยู่ 4 คน ได้แก่ อาจารย์ D, E, F และ N

3.2.5 การวิเคราะห์การจัดประเภทของผู้ถูกประเมินในการประเมินครั้งที่ 1 – 3

การประเมินโดยครูนำเสนอรวมไว้ในตารางที่ 25 และแผนภูมิที่ 2 ส่วนการประเมินโดยนักเรียนนำเสนอไว้ในตารางที่ 26 และแผนภูมิที่ 3 ดังนี้

ตารางที่ 25 สรุปการจัดประเภทของผู้ถูกประเมิน ในการประเมินครั้งที่ 1, 2 และ 3
ประเมินโดยครู

รายชื่อ	ผลการประเมิน											
	ประเมินครั้งที่ 1				ประเมินครั้งที่ 2				ประเมินครั้งที่ 3			
	ประเภทที่				ประเภทที่				ประเภทที่			
	1	2	3	4	1	2	3	4	1	2	3	4
A		✓				✓					✓	
B	✓				✓					✓		
C	✓						✓				✓	
D			✓					✓				✓
E	✓				✓				✓			
F	✓					✓				✓		
G				✓				✓			✓	
H				✓	✓						✓	
I	✓							✓				✓
J				✓	✓				✓			
K	✓					✓				✓		
L			✓				✓				✓	
M				✓				✓				✓
N		✓				✓				✓		
O		✓			✓				✓			
รวม	6	3	2	4	5	4	2	4	3	4	5	3

แผนภูมิที่ 2 การจัดประเภทของผู้ถูกประเมินที่ประเมินโดยครู ในการประเมินครั้งที่ 1 - 3

อาจารย์ A

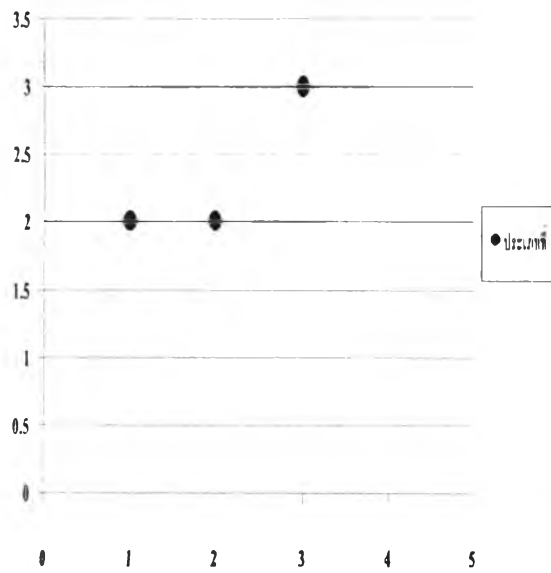

อาจารย์ B

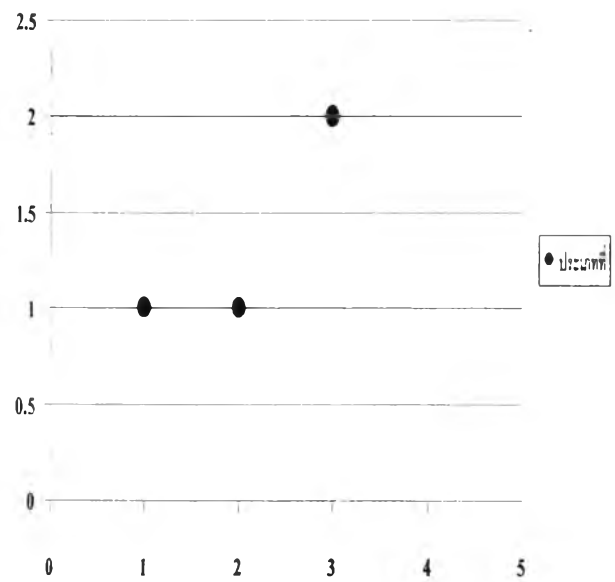

อาจารย์ C

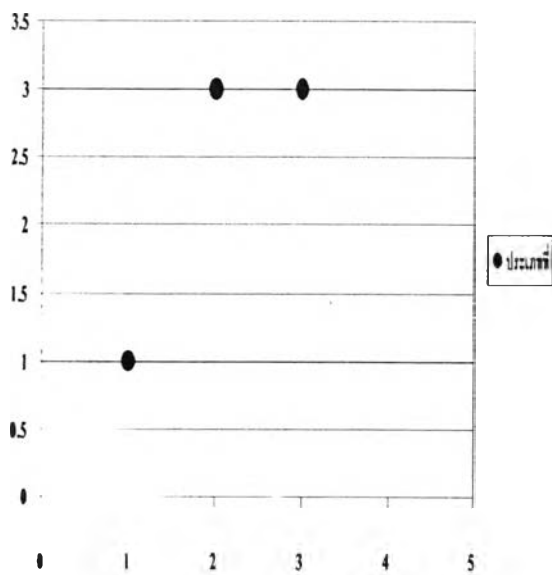

อาจารย์ D

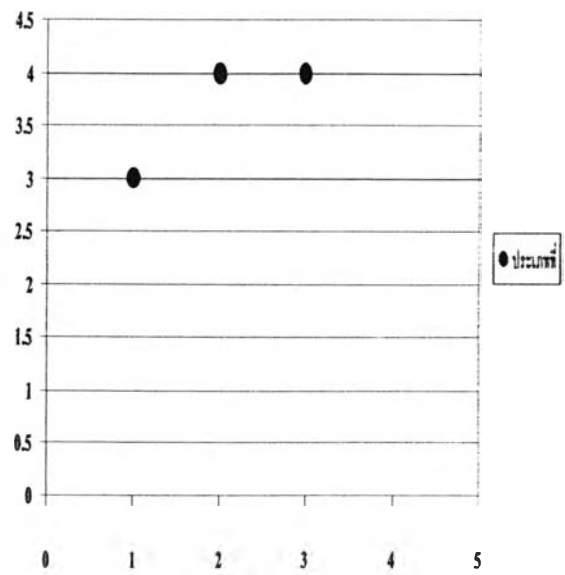

แผนภูมิที่ 2 (ต่อ)

อาจารย์ E

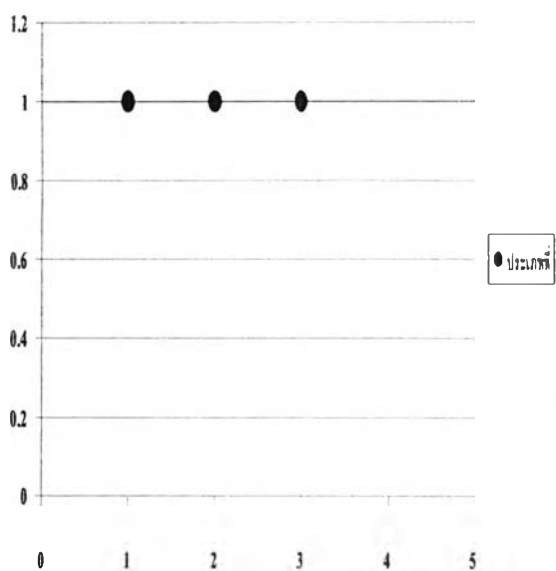

อาจารย์ F

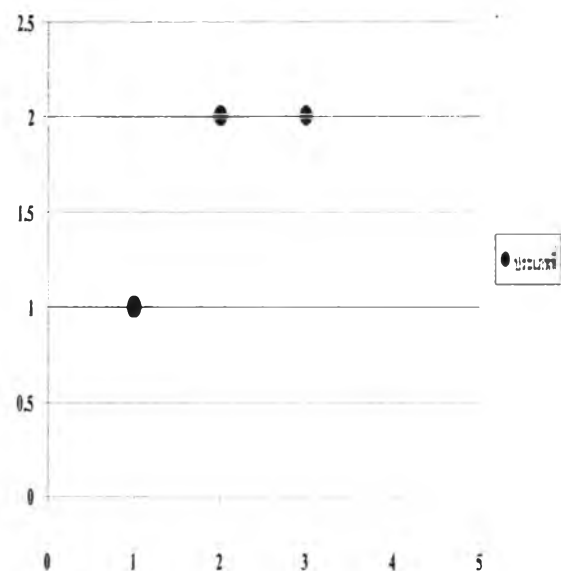

อาจารย์ G

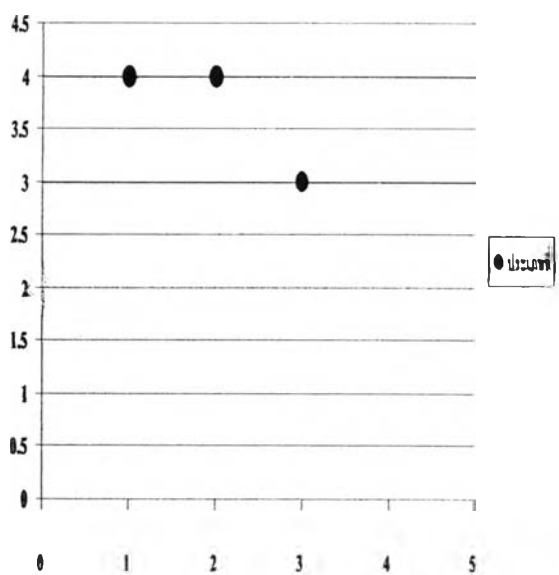

อาจารย์ H

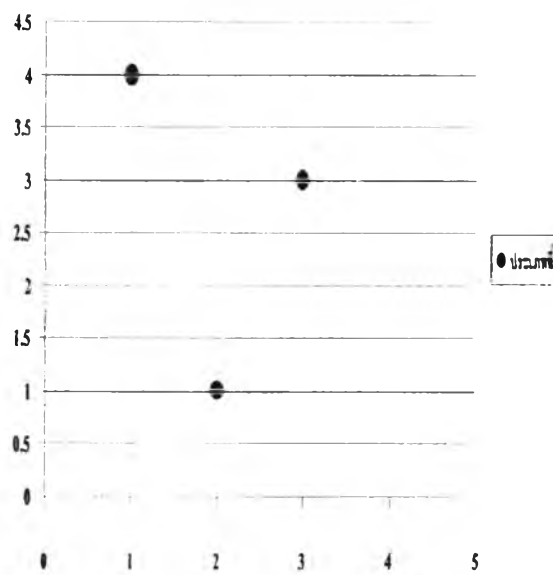

แผนภูมิที่ 2 (ต่อ)

อาจารย์ I

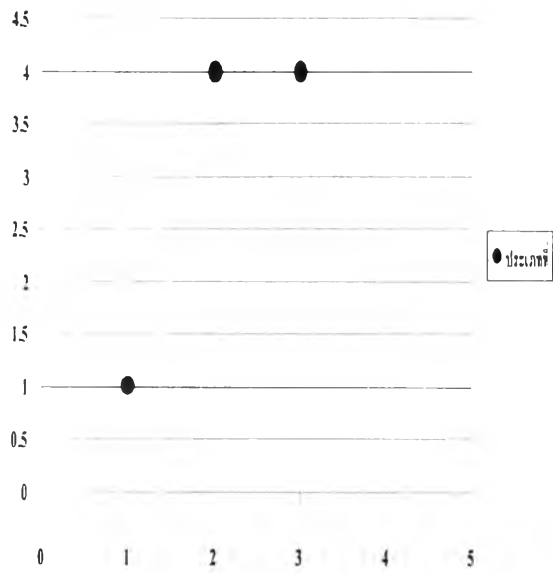

อาจารย์ J

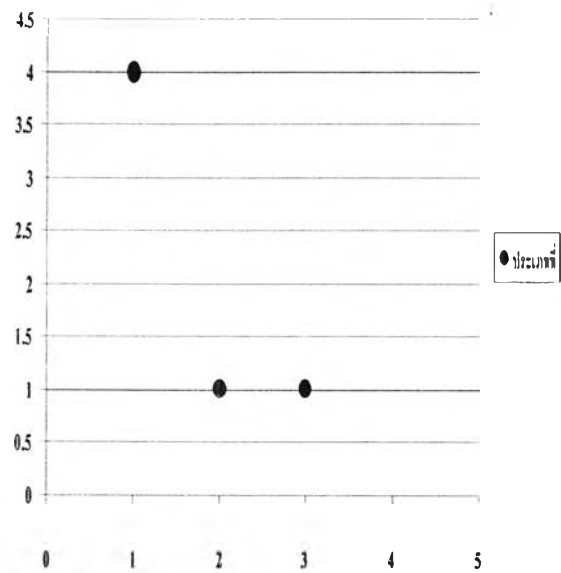

อาจารย์ K

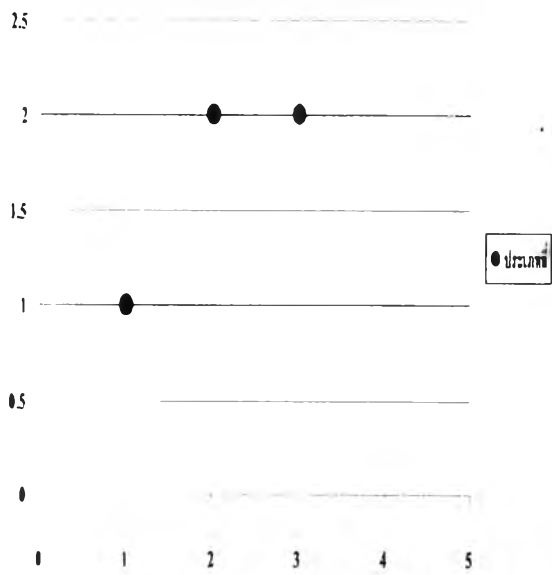

อาจารย์ L

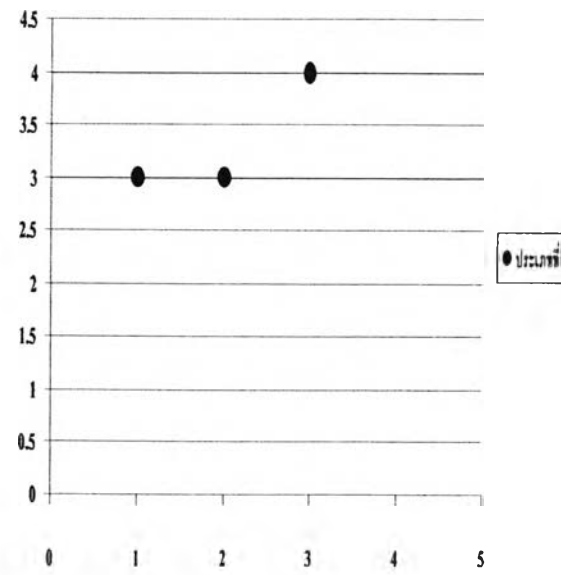

แผนภูมิที่ 2 (ต่อ)

อาจารย์ M

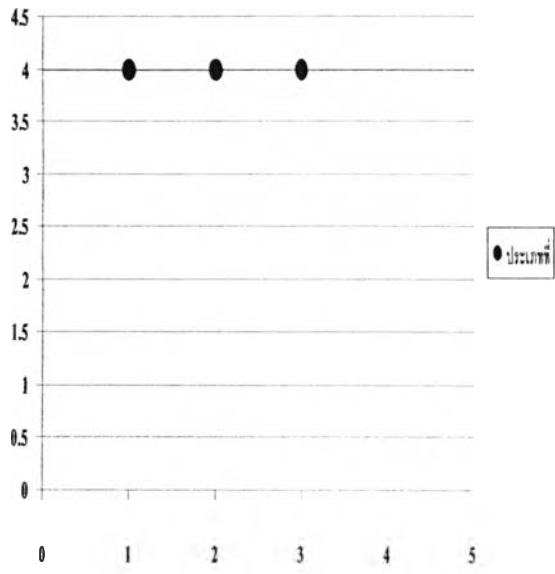

อาจารย์ N

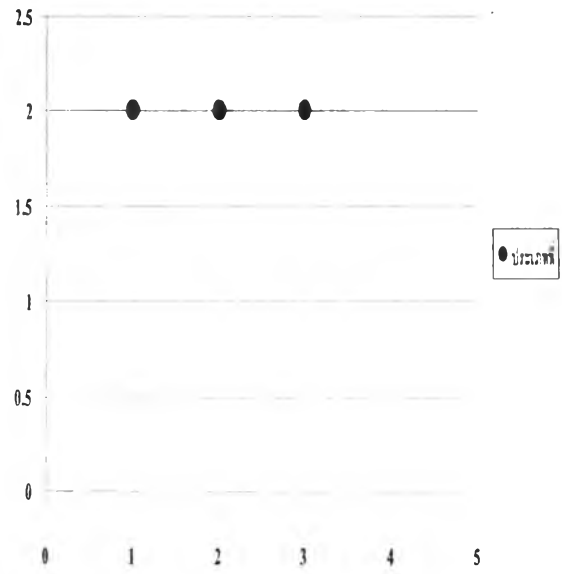

อาจารย์ O

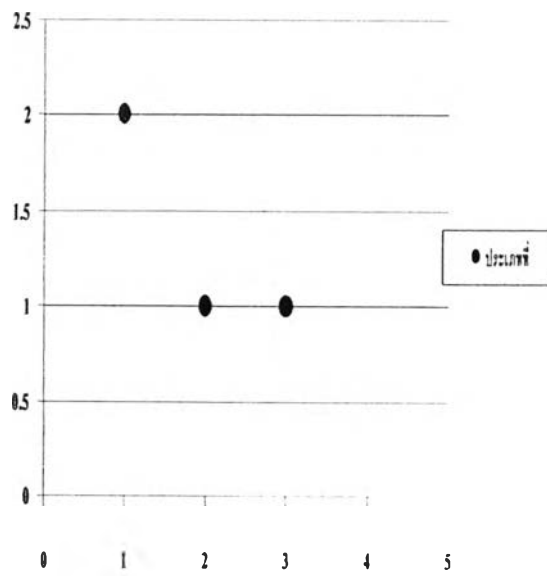

จากตารางที่ 25 สรุปได้ว่า ในการประเมินครั้งที่ 1 ประเมินโดยครูอาจารย์ที่ถูกจัดให้อยู่ในประเภทที่ 1 มี 6 คน คิดเป็นร้อยละ 40.00 ประเภทที่ 2 มี 3 คน คิดเป็นร้อยละ 20.00 ประเภทที่ 3 มี 2 คน คิดเป็นร้อยละ 13.33 ประเภทที่ 4 มี 4 คน คิดเป็นร้อยละ 26.67 ในการประเมินครั้งที่ 2 อาจารย์ที่ถูกจัดให้อยู่ในประเภทที่ 1 มี 5 คน คิดเป็นร้อยละ 33.33 ประเภทที่ 2 มี 4 คน คิดเป็นร้อยละ 26.67 ประเภทที่ 3 มี 2 คน คิดเป็นร้อยละ 13.33 ประเภทที่ 4 มี 4 คน คิดเป็นร้อยละ 26.67 และในการประเมินครั้งที่ 3 อาจารย์ที่ถูกจัดให้อยู่ในประเภทที่ 1 มี 3 คน คิดเป็นร้อยละ 20.00 ประเภทที่ 2 มี 4 คน คิดเป็นร้อยละ 26.67 ประเภทที่ 3 มี 5 คน คิดเป็นร้อยละ 33.33 ประเภทที่ 4 มี 3 คน คิดเป็นร้อยละ 20.00

จากแผนภูมิที่ 2 ผลการจัดประเภทจะได้ว่า อาจารย์ที่มีการเปลี่ยนแปลงในทางบวกหลังจากการประเมินครั้งที่ 3 แล้ว มีจำนวน 8 คน คิดเป็นร้อยละ 53.33 ได้แก่ อาจารย์ A, B, C, D, F, H, I และ K อาจารย์ที่มีการเปลี่ยนแปลงในทางลบมีจำนวน 3 คน คิดเป็นร้อยละ 20.00 ได้แก่ อาจารย์ G, J และ O สำหรับอาจารย์ G นั้น ถึงแม้ว่าจะเปลี่ยนแปลงในทางที่เป็นลบก็เปลี่ยนแปลงในระดับที่พึงประสงค์ ส่วนอาจารย์ที่ไม่มีการเปลี่ยนแปลงใดๆ เลยมีจำนวน 4 คน คิดเป็นร้อยละ 26.67 ได้แก่ อาจารย์ M อยู่ในประเภทที่ 4 อาจารย์ L อยู่ในประเภทที่ 3 อาจารย์ N อยู่ในประเภทที่ 2 และอาจารย์ E อยู่ในประเภทที่ 1 ตลอดทั้ง 3 ครั้ง

ตารางที่ 26 สรุปการจัดประเภทของผู้ถูกประเมิน ในการประเมินครั้งที่ 1, 2 และ 3
ประเมินโดยนักเรียน

รายชื่อ	ผลการประเมิน											
	ประเมินครั้งที่ 1				ประเมินครั้งที่ 2				ประเมินครั้งที่ 3			
	ประเภทที่				ประเภทที่				ประเภทที่			
	1	2	3	4	1	2	3	4	1	2	3	4
A		✓					✓				✓	
B	✓				✓				✓			
C	✓					✓				✓		
D				✓				✓	✓			
E				✓	✓							✓
F	✓						✓			✓		
G	✓				✓					✓		
H	✓				✓					✓		
I				✓	✓							✓
J				✓				✓				✓
K	✓						✓			✓		
L			✓				✓				✓	
M				✓	✓							✓
N		✓				✓				✓		
O			✓					✓				✓
รวม	6	2	2	5	6	2	4	3	2	6	2	5

แผนภูมิที่ 3 การจัดประเภทของผู้ถูกประเมินที่ประเมินโดยนักเรียนในการประเมินครั้งที่ 1 - 3

อาจารย์ A

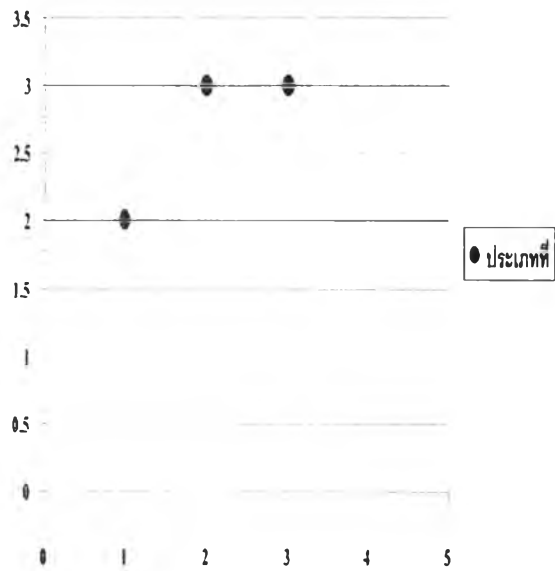

อาจารย์ B

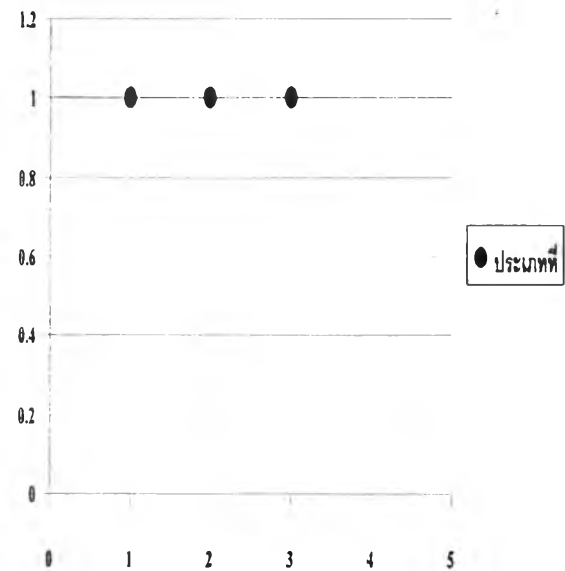

อาจารย์ C

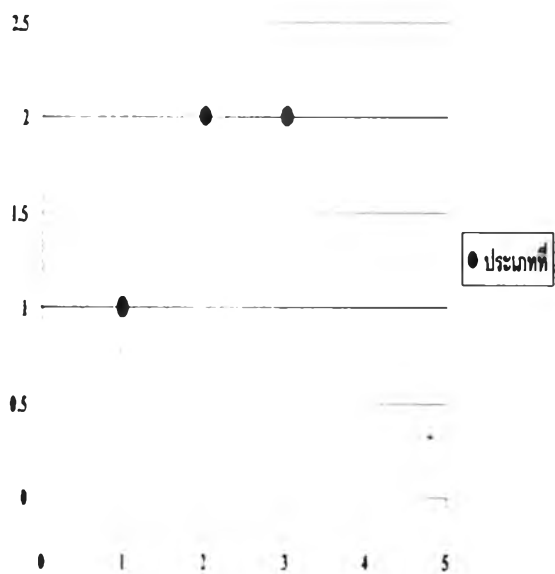

อาจารย์ D

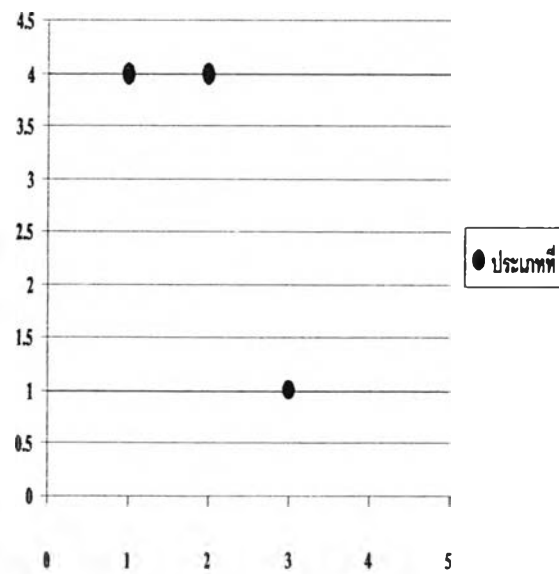

แผนภูมิที่ 3 (ต่อ)

อาจารย์ E

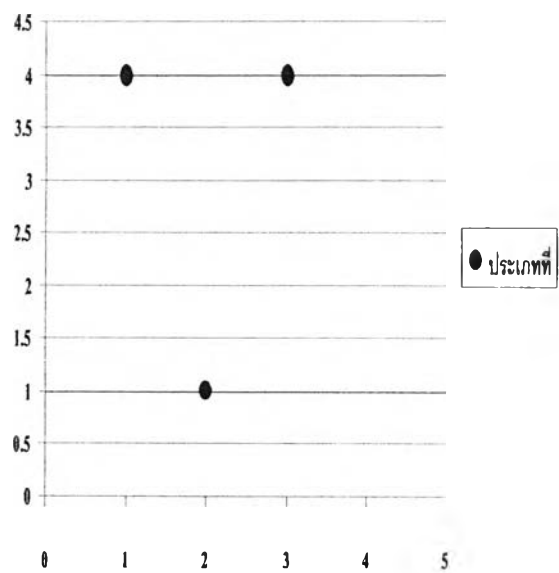

อาจารย์ F

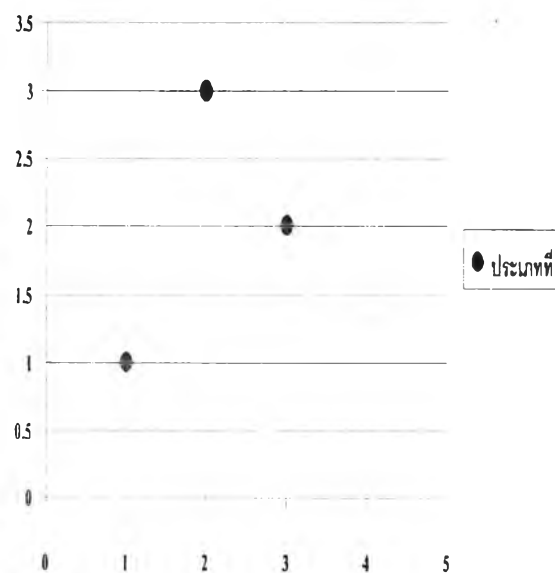

อาจารย์ G

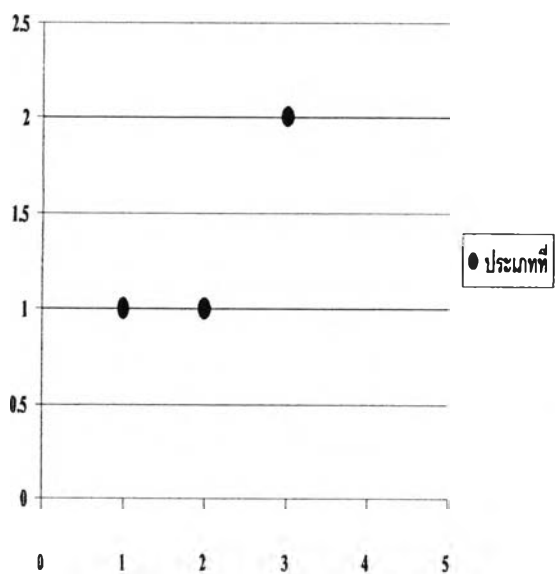

อาจารย์ H

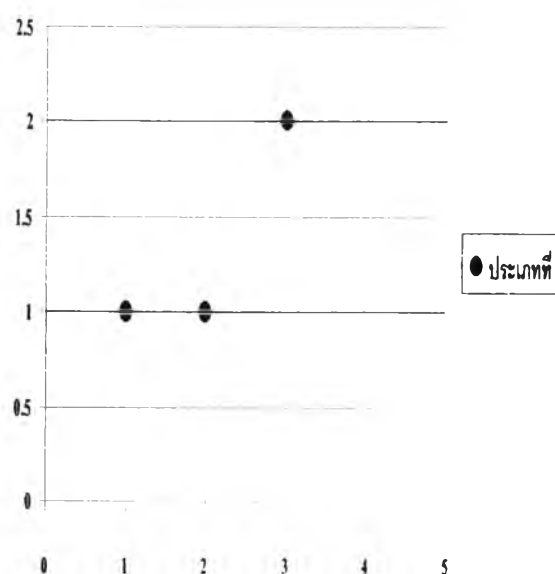

แผนภูมิที่ 3 (ต่อ)

อาจารย์ I

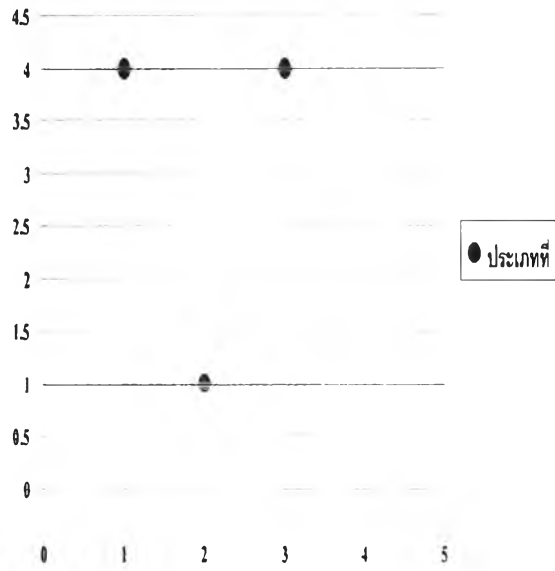

อาจารย์ J

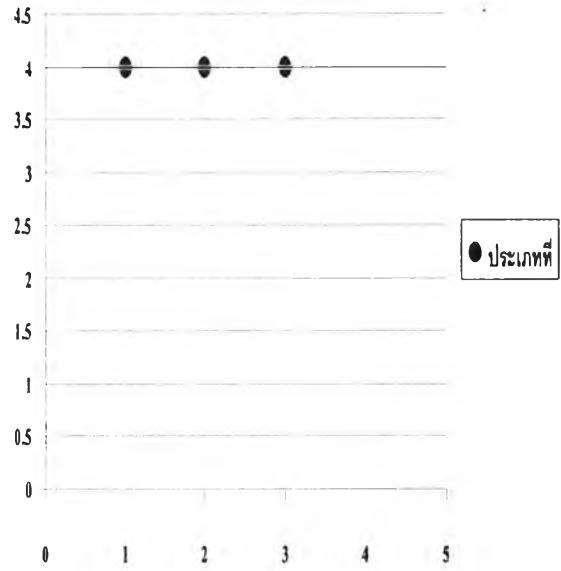

อาจารย์ K

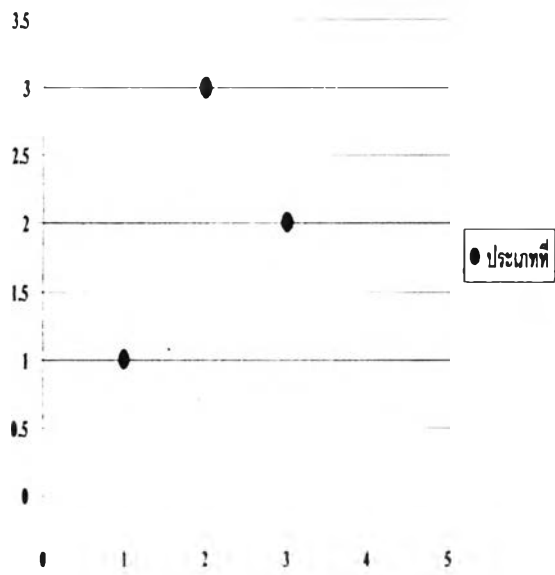

อาจารย์ L

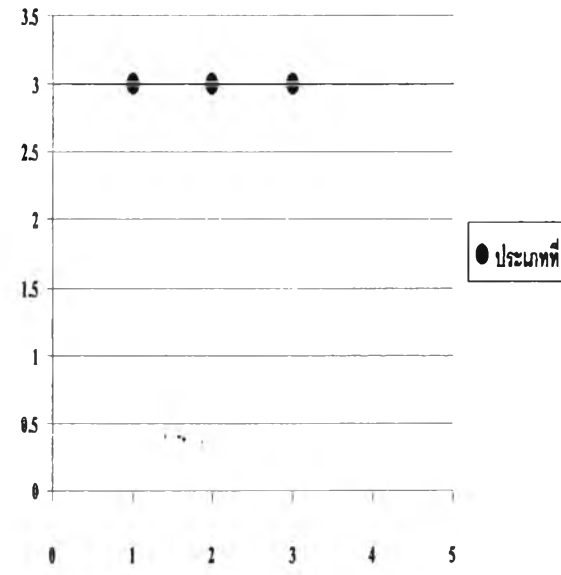

แผนภูมิที่ 3 (ต่อ)

อาจารย์ M

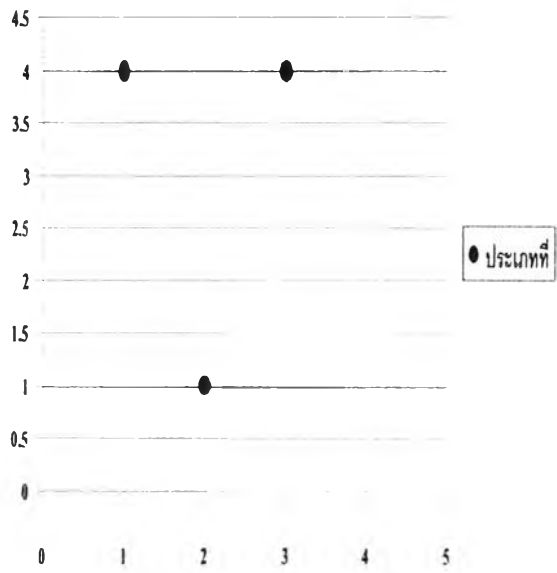

อาจารย์ N

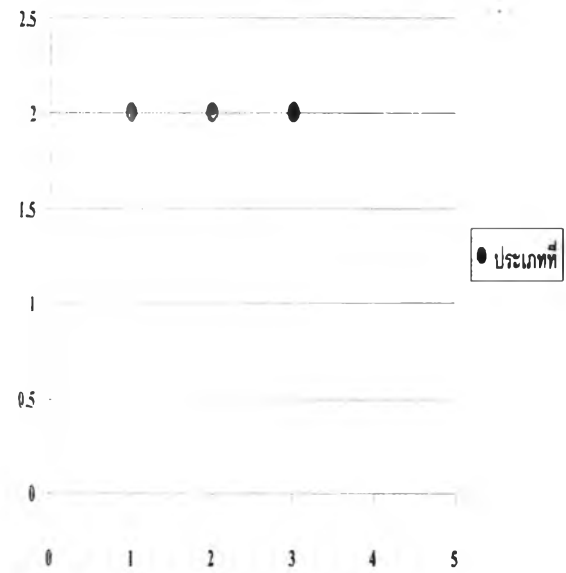

อาจารย์ O

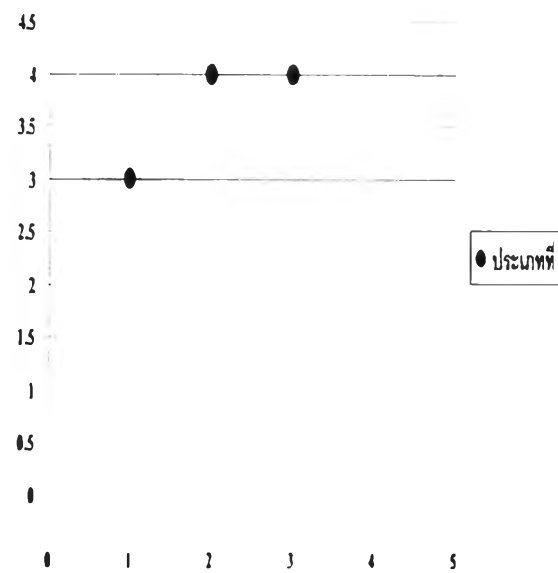

จากตารางที่ 26 ในการประเมินครั้งที่ 1 โดยนักเรียน สรุปได้ว่า ครูอาจารย์ที่ถูกจัดให้อยู่ในประเภทที่ 1 มี 6 คน คิดเป็นร้อยละ 40.00 ประเภทที่ 2 มี 2 คน คิดเป็นร้อยละ 13.33 ประเภทที่ 3 มี 2 คน คิดเป็นร้อยละ 13.33 ประเภทที่ 4 มี 5 คน คิดเป็นร้อยละ 33.33 ในการประเมินครั้งที่ 2 อาจารย์ที่ถูกจัดให้อยู่ในประเภทที่ 1 มี 6 คน คิดเป็นร้อยละ 40.00 ประเภทที่ 2 มี 2 คน คิดเป็นร้อยละ 13.33 ประเภทที่ 3 มี 4 คน คิดเป็นร้อยละ 26.67 ประเภทที่ 4 มี 3 คน คิดเป็นร้อยละ 20.00 และในการประเมินครั้งที่ 3 อาจารย์ที่ถูกจัดให้อยู่ในประเภทที่ 1 มี 2 คน คิดเป็นร้อยละ 13.33 ประเภทที่ 2 มี 6 คน คิดเป็นร้อยละ 40.00 ประเภทที่ 3 มี 2 คน คิดเป็นร้อยละ 13.33 และประเภทที่ 4 มี 5 คน คิดเป็นร้อยละ 33.33

จากแผนภูมิที่ 3 ผลการจัดประเภทจะได้ว่า อาจารย์ที่มีการเปลี่ยนแปลงในทางบวกมีจำนวน 8 คน คิดเป็นร้อยละ 53.33 ได้แก่ อาจารย์ A, C, E, G, H, I, M และ O อาจารย์ที่ถูกจัดประเภทและเปลี่ยนแปลงในทางลบมีจำนวน 3 คน คิดเป็นร้อยละ 20.00 ได้แก่ อาจารย์ D, F และ K ส่วนอาจารย์ที่ไม่มีการเปลี่ยนแปลงเลยมีจำนวน 4 คน คิดเป็นร้อยละ 26.67 ได้แก่ อาจารย์ J อยู่ประเภทที่ 4 อาจารย์ L ประเภทที่ 3 อาจารย์ N ประเภทที่ 2 อาจารย์ B ประเภทที่ 1

3.2.3 การวิเคราะห์ผลการประเมินแบบ 360 องศา ของการประเมินในภาพรวม

การวิจัยครั้งนี้มีการรวบรวมข้อมูล 3 ครั้งด้วยกัน และมีการวิเคราะห์ข้อมูลเป็นครั้งๆ ไป เพื่อนำผลการวิเคราะห์แต่ละครั้งย้อนกลับไปให้กลุ่มตัวอย่างได้ทราบผลการประเมินของตนเองและผลการประเมินจากแหล่งอื่นๆ จากนั้นผู้วิจัยได้นำเอาคะแนนของการประเมินทั้ง 3 ครั้งมารวมกันแล้วมาคำนวณค่าเฉลี่ยเพื่อให้ได้ผลการประเมินในภาพรวม ซึ่งผลการวิเคราะห์ข้อมูลมีดังนี้

3.2.3.1 ผลการวิเคราะห์จากแบบประเมินในภาพรวม จะนำเสนอรวมในตารางที่ 27

ตารางที่ 27 คะแนนเฉลี่ยของผู้ถูกประเมินที่ได้จากการประเมินของผู้ประเมินจากแหล่งต่าง ๆ ของการประเมินในภาพรวม

ลำดับ ที่	อาจารย์	แหล่งของผู้ประเมิน					นักเรียน
		โดยครู					
		ตนเอง	หน.ม./ผช.ผอ.	เพื่อน	รวม(ครู)		
1.	A	133.97	142.83	150.60	150.83	160.80	
2.	B	173.04	149.02	157.64	151.73	148.47	
3.	C	159.28	155.72	155.46	154.92	148.38	
4.	D	173.36	163.87	162.40	160.90	163.87	
5.	E	168.66	145.52	152.82	147.65	159.04	
6.	F	153.02	159.60	153.80	155.91	154.69	
7.	G	161.02	151.47	164.04	159.98	151.67	
8.	H	158.33	162.30	153.82	156.04	156.56	
9.	I	172.02	145.66	160.24	152.54	157.42	
10.	J	164.30	149.49	159.24	154.39	168.78	
11.	K	156.98	143.98	153.28	149.30	154.75	
12.	L	150.98	155.69	162.46	162.32	167.22	
13.	M	182.00	171.19	174.44	172.44	162.46	
14.	N	133.01	138.68	156.16	154.15	128.53	
15.	O	162.99	148.99	153.84	150.75	161.77	
16.	P	ลาออกจากโครงการหลังจากได้รับข้อมูลย้อนกลับในการประเมินครั้งที่ 1					

จากตารางที่ 27 จะได้ว่า ในการประเมินในภาพรวม คะแนนการประเมินตนเองอยู่ในช่วง 133.01 – 182.00 คะแนน อาจารย์ที่มีคะแนนประเมินตนเองมากที่สุดได้แก่ อาจารย์ M, D และ I ได้คะแนน 182.00 , 173.36 และ 172.02 ตามลำดับ อาจารย์ที่มีคะแนนประเมินตนเองน้อยที่สุดคือ อาจารย์ N, A และ L ได้คะแนน 133.01 , 133.97 และ 150.98 ตามลำดับ

คะแนนที่ประเมินโดยหัวหน้าหมวดวิชา/ผู้ช่วยผู้อำนวยการโรงเรียน อยู่ในช่วง 138.68 – 171.19 คะแนน อาจารย์ที่มีคะแนนประเมินจากหัวหน้าหมวดวิชา/ผู้ช่วยผู้อำนวยการโรงเรียนมากที่สุดคือ อาจารย์ M, D และ H ได้คะแนน 171.19, 163.87 และ 162.30 ตามลำดับ อาจารย์ที่มีคะแนนประเมินจากหัวหน้าหมวดวิชา/ผู้ช่วยผู้อำนวยการโรงเรียนน้อยที่สุดคือ อาจารย์ N, A และ K ได้คะแนน 138.68, 142.83 และ 143.98 ตามลำดับ

คะแนนประเมินจากเพื่อนร่วมงานอยู่ในช่วง 150.60 – 174.44 คะแนน อาจารย์ที่มีคะแนนประเมินจากเพื่อนร่วมงานมากที่สุด คือ อาจารย์ M, G และ L ได้คะแนน 174.44 , 164.04 และ 162.46 ตามลำดับ อาจารย์ที่มีคะแนนประเมินจากเพื่อนร่วมงานน้อยที่สุด คือ อาจารย์ A, E และ K ได้คะแนน 150.60 , 152.82 และ 153.28 ตามลำดับ

คะแนนเฉลี่ยรวมที่ประเมินโดยครูอยู่ในช่วง 149.30 – 174.44 คะแนน อาจารย์ที่มีคะแนนเฉลี่ยรวมมากที่สุด คือ อาจารย์ M, L และ D ได้คะแนน 172.44 , 162.32 และ 160.90 ตามลำดับ อาจารย์ที่มีคะแนนเฉลี่ยรวมน้อยที่สุด คือ อาจารย์ K, O และ A ได้คะแนน 149.30, 150.75 และ 150.83 ตามลำดับ

ส่วนคะแนนประเมินจากนักเรียนอยู่ในช่วง 128.53 – 168.78 คะแนน อาจารย์ที่มีคะแนนประเมินจากนักเรียนมากที่สุด คือ อาจารย์ J, L และ D ได้คะแนน 168.78, 167.22 และ 163.87 ตามลำดับ อาจารย์ที่มีคะแนนประเมินจากนักเรียนน้อยที่สุด คือ อาจารย์ N , C และ B ได้คะแนน 128.53 , 148.38 และ 148.47 ตามลำดับ

เมื่อพิจารณาประเด็นต่างๆ ที่อาจารย์ทั้ง 15 คน ควรได้รับการพัฒนาเพิ่มเติม จากการประเมินในภาพรวม ผู้วิจัยได้นำเสนอในตารางที่ 28 ทั้งที่เป็นผลจากการประเมินโดยครูและนักเรียน

ตารางที่ 28 ประเด็นต่างๆ ที่อาจารย์ทั้ง 15 คน ควรได้รับการพัฒนาเพิ่มเติม จากการประเมินในภาพรวม

ลำดับ ที่	อาจารย์	แหล่งผู้ประเมิน				
		โดยครู				นักเรียน
		ตนเอง	หน.ม./ผช. ผอ.	เพื่อน	รวม(ครู)	
1.	A	-	-	-	-	40
2.	B	-	-	-	-	28
3.	C	-	-	-	-	-
4.	D	-	-	-	-	-
5.	E	-	30	-	-	39,40
6.	F	-	-	-	-	-
7.	G	-	-	-	-	37, 40
8.	H	-	-	-	-	-
9.	I	-	-	-	-	-
10.	J	-	-	-	-	40

ตารางที่ 28 (ต่อ)

ลำดับ ที่	อาจารย์	แหล่งผู้ประเมิน				
		โดยครู				นักเรียน
		ตนเอง	หน.ม./ผช. ผอ.	เพื่อน	รวม(ครู)	
11.	K	-	-	-	-	-
12.	L	-	-	-	-	-
13.	M	-	-	-	-	39, 40
14.	N	-	-	-	-	40
15.	O	-	-	-	-	-
16.	P	ลาออกจากโครงการหลังจากประเมินครั้งที่ 1				

จากตารางที่ 28 จะได้ว่า ผลการประเมินในภาพรวมประเด็นที่อาจารย์ควรได้รับการพัฒนาเพิ่มเติม ดังนี้

ผลการประเมินตนเอง ไม่มีประเด็นที่ควรเพิ่มเติม

ผลการประเมินโดยหัวหน้าหมวดวิชาและผู้ช่วยผู้อำนวยการโรงเรียนมี 1 ประเด็นคือ มีความรู้ความสามารถในการวิจัย/จัดทำเอกสาร/ตำราเพื่อพัฒนางานในหน้าที่ (30)

อาจารย์ที่ควรพัฒนาเพิ่มเติมจากการประเมินโดยหัวหน้าหมวดวิชา และผู้ช่วยผู้อำนวยการโรงเรียนมี 1 คน คือ อาจารย์ E

ผลการประเมินจากเพื่อนร่วมงาน ไม่มีประเด็นที่ครูควรได้รับการพัฒนาเพิ่มเติม

ผลการประเมินจากนักเรียน มีประเด็นที่ครูควรได้รับการพัฒนาเพิ่มเติม 4 ประเด็น คือ

1. มีการประเมินผลการเรียนรู้ของนักเรียนในระหว่างที่สอน (28)
2. มีการแจกเอกสารประกอบการสอนตามเนื้อหาที่สอน (37)
3. มีนักเรียนในชั้นได้รับรางวัลในการตอบปัญหาคณิตศาสตร์ของกิจกรรมชุมนุมคณิตศาสตร์ (39)
4. มีนักเรียนในชั้นได้รับเกียรติบัตรผลการเรียนคณิตศาสตร์ดีเด่น (40)

มีอาจารย์ที่ควรพัฒนาเพิ่มเติมจากการประเมินโดยนักเรียน ดังนี้

- อาจารย์ A, J, O ควรได้รับการพัฒนาเพิ่มเติมในประเด็นที่ 4
- อาจารย์ B ควรได้รับการพัฒนาเพิ่มเติมในประเด็นที่ 1
- อาจารย์ E, M ควรได้รับการพัฒนาเพิ่มเติมในประเด็นที่ 3, 4
- อาจารย์ G ควรได้รับการพัฒนาเพิ่มเติมในประเด็นที่ 2, 4

3.2.3.2 การวิเคราะห์ความสอดคล้องของผู้ประเมินในภาพรวม

ก) การวิเคราะห์ความสอดคล้องของการประเมินโดยครู การวิเคราะห์ความสอดคล้องของการประเมินโดยครู นำเสนอในตารางที่ 29

ตารางที่ 29 สรุปความสอดคล้องของผู้ประเมินที่ประเมินโดยครู ประเมินในภาพรวม

ลำดับที่	อาจารย์	ความสอดคล้องของผู้ประเมิน			
		ข้อที่ครูประเมินสอดคล้องกัน	จำนวนข้อ	ข้อที่ตนเองประเมินสอดคล้องกับคนอื่น	จำนวนข้อ
1.	A	1,2,3,4,5,6,7,8,9,10,11,12,13,14,15,16,17,18,19,20,21,22,23,24,25,26,27,28,29,30,31,32,33,36,38,39	36	2,3,4,5,6,9,13,15,16,17,18,19,22,23,25,26,27,28,29,30,31,32,33,36,38,39	26
2.	B	1,2,3,4,5,6,7,8,9,10,11,12,13,14,15,16,17,18,19,20,21,22,23,24,25,26,27,28,29,30,31,32,33,34,35,36,38,39,40	39	3,4,5,7,8,10,11,13,14,15,16,18,19,20,21,23,26,27,32,38,39,40	22
3.	C	1,2,3,4,5,6,7,8,9,10,11,12,13,14,15,16,17,18,19,20,21,22,24,25,26,27,28,29,30,31,32,33,34,35,36,37,38,39,40	39	1,2,4,5,6,7,9,10,11,12,14,15,16,18,19,24,25,26,28,29,30,31,32,33,36,37,40	28
4.	D	1,2,3,4,5,6,8,9,10,11,12,13,14,15,16,17,18,19,20,22,23,24,25,26,27,28,29,30,31,32,33,38,39,40	34	1,2,3,5,6,8,9,10,11,12,13,14,15,16,17,18,19,20,23,24,25,27,28,29,30,31,33,40	28
5.	E	1,2,3,4,5,6,7,8,10,11,12,17,18,19,20,21,22,23,24,25,26,27,28,29,31,32,33,34,35,36,37,38,39,40	35	4,5,6,8,10,11,12,16,17,22,23,24,25,26,27,28,31,32,34,35,36,38	22

ตารางที่ 29 (ต่อ)

ลำดับ ที่	อาจารย์	ความสอดคล้องของผู้ประเมิน			
		ข้อที่ครูประเมินสอดคล้องกัน	จำนวน ข้อ	ข้อที่ตนเองประเมินสอดคล้องกับคนอื่น	จำนวน ข้อ
6.	F	1,2,3,4,5,6,7,8,10,11,12,14, 15,16,19,20,21,22,23,24,25, 26,27,28,29,30,31,32,34,37, 38,39,40	33	1,2,3,6,7,8,11,12,14,15, 16,19,20,21,22,23,24,25, 26,27,28,30,31,32,37,38, 39,40	28
7.	G	2,3,4,5,6,7,8,10,11,12,13,14, 15,16,17,19,20,21,22,24,25, 26,27,28,29,30,32,33,34,36,37, 38,39,40	34	2,3,4,5,6,7,8,10,11,13,14 15,16,17,19,20,22,25,26, 27,28,29,30,32,33,34,36, 37,38,40	30
8.	H	2,3,4,5,6,7,8,10,11,12,13,14,15, 16,17,19,20,21,22,24,25,26,27,28 29,30,32,33,34,36,37,38,40	33	2,3,4,5,6,7,8,10,11,13,14,15 16,17,19,20,22,25,26,27,28 29,30,32,33,34,36,37,38,40	30
9.	I	1,2,3,4,5,6,7,9,10,11,12,13, 14,15,16,17,18,19,20,21,22, 23,24,25,27,28,29,30,31,32, 33,35,36,38,39,40	36	5,7,10,11,12,13,15,16,17 18,19,21,22,23,24,25,27 30,31,32,33,36,38,39,40	25
10.	J	1,2,3,4,5,6,7,8,9,10,11,12,13, 15,16,17,18,21,22,23,24,25, 26,27,28,29,30,31,32,33,36, 39,40	33	1,2,3,5,7,8,10,11,12,13, 15,16,17,18,21,22,23,24, 25,26,27,28,29,30,31,32, 33,36,39,40	30
11.	K	1,2,3,4,5,6,7,8,9,10,11,12,13, 14,15,16,17,18,19,20,21,22, 24,25,26,27,28,29,30,31,32, 33,34,36,37,38,39	37	1,2,3,5,7,8,9,10,11,12,13 ,15,16,17,19,22,24,26,30 ,31,32,33,34,37,38,39	26
12.	L	1,2,3,4,5,6,7,8,9,10,11,12,13, 14,15,16,17,18,19,20,21,22, 23,24,25,26,27,28,29,30,31, 32,33,34,35,36,37,38,39,40	37	1,3,4,6,7,8,9,10,11,12,13 ,14,16,18,19,20,25,33,34 ,35,36,38,39	24

ตารางที่ 29 (ต่อ)

ลำดับที่	อาจารย์	ความสอดคล้องของผู้ประเมิน			
		ข้อที่ครูประเมินสอดคล้องกัน	จำนวนข้อ	ข้อที่ตนเองประเมินสอดคล้องกับคนอื่น	จำนวนข้อ
13.	M	1,2,3,4,5,6,7,8,9,10,11,12,13,14,15,16,18,19,20,21,22,23,24,25,26,27,28,29,30,31,34,35,37,39,40	35	1,2,3,4,5,6,7,8,9,10,11,12,13,14,15,16,18,19,20,21,22,23,24,25,26,27,28,29,30,31,34,35,37,39,40	35
14.	N	1,2,3,4,6,7,8,13,14,15,16,17,18,19,20,21,22,23,24,25,26,27,28,29,30,31,32,33,34,35,36,37,38,39,40	35	2,3,4,6,8,15,16,17,18,19,21,22,24,25,28,29,30,32,33,36,38	21
15.	O	1,2,3,4,5,6,7,8,9,10,11,12,15,16,17,19,20,21,24,25,26,29,30,34,38,39	26	2,3,4,7,8,9,10,11,12,15,17,19,20,21,24,25,26,29,30,34,38,39	22
16.	P	ลาออกจากโครงการหลังจากประเมินครั้งที่ 1			

จากตารางที่ 29 จะได้ว่า กลุ่มผู้ประเมินที่เป็นอาจารย์ประเมินได้สอดคล้องกัน [ดูได้จากค่า $|Mo - Mdn|$ น้อยกว่าหรือเท่ากับ 1.00 และค่า $(Q3 - Q1)$ น้อยกว่าหรือเท่ากับ 1.50] ในช่วง 26 – 40 ข้อ ค่าเฉลี่ยเท่ากับ 34.80 ส่วนเบี่ยงเบนมาตรฐาน เท่ากับ 3.12 ดังนั้น กลุ่มครูประเมินได้สอดคล้องกันคิดเป็นร้อยละ 87.00 อาจารย์ที่ผู้ประเมินได้ประเมินสอดคล้องกันมากที่สุด คือ อาจารย์ L, B และ C จำนวนข้อที่ประเมินสอดคล้องกัน คือ 40,39, และ 39 ตามลำดับ และอาจารย์ที่ผู้ประเมินได้ประเมินสอดคล้องกันน้อยที่สุด คือ อาจารย์ O, F, H และ J จำนวนข้อที่ประเมินได้สอดคล้องกัน คือ 26, 33, 33 และ 33 ตามลำดับ

สำหรับการประเมินตนเองที่สอดคล้องกับผู้ประเมินคนอื่น จำนวนข้อที่สอดคล้องกันอยู่ในช่วง 21 – 35 ข้อ ค่าเฉลี่ยเท่ากับ 26.47 ส่วนเบี่ยงเบนมาตรฐานเท่ากับ 3.93 ดังนั้น การประเมินตนเองได้สอดคล้องกับผู้ประเมินคนอื่น คิดเป็นร้อยละ 66.18 อาจารย์ที่ประเมินตนเองได้สอดคล้องกับคนอื่นมากที่สุด คือ อาจารย์ M, G และ J จำนวนข้อที่ประเมินได้สอดคล้องกัน คือ 35, 30 และ 30 ตามลำดับ อาจารย์ที่ประเมินตนเองได้สอดคล้องกับผู้ประเมินคนอื่นน้อยที่สุด คือ อาจารย์ N, B, E และ O จำนวนข้อที่ประเมินได้สอดคล้องกัน คือ 21, 22, 22 และ 22 ตามลำดับ

ข) การวิเคราะห์ความสอดคล้องของการประเมินโดยนักเรียน นำเสนอไว้ในตารางที่ 30

ตารางที่ 30 สรุปความสอดคล้องของผู้ประเมินที่ประเมินโดยนักเรียน และตนเองประเมิน
ได้สอดคล้องกับผู้อื่น ของการประเมินในภาพรวม

ลำดับ ที่	อาจารย์	ความสอดคล้องของผู้ประเมิน			
		ข้อที่นักเรียนประเมิน ได้สอดคล้องกัน	จำนวน ข้อ	ข้อที่ตนเองประเมินได้ สอดคล้องกับนักเรียน	จำนวน ข้อ
1.	A	1,2,4,5,6,7,8,9,10,12,14,15,16 17,18,19,20,21,22,24,25,26, 27	23	1,4,19,24,25,26,27	7
2.	B	1,2,3,5,6,8,9,10,11,14,16,17, 18,21,25,26,27,29	18	5,9,10,11,14,17,18,21	8
3.	C	2,3,4,5,7,8,9,10,11,12,16,17, 18,19,20,22,24,26,28	19	3,4,5,7,8,9,10,11,12,16, 18,19,20,22,24,28	16
4.	D	1,2,3,4,5,6,7,8,9,10,11,12,13, 14,15,16,17,18,19,20,21,22, 25,27,28,29	26	1,2,3,5,6,7,8,9,10,11,14, 15,18,19,20,21,22,25,27, 28	20
5.	E	1,2,3,5,6,7,8,9,10,12,14,15, 17,18,19,20,22,26,27	19	1,3,5,6,7,8,9,10,12,14,15 ,17,18,19,20,22,26,27	18
6.	F	1,2,3,5,6,8,11,12,13,16,17,18 ,19,21,22,23,24,25,27,29	20	1,3,5,6,11,16,17,19,21, 22,23,24,25,27,29	15
7.	G	1,2,3,4,5,7,8,9,10,11,12,13, 14,17,19,20,21,24,25,26,27	21	1,2,3,5,7,8,9,10,11,12,13 ,14,17,19,20,21,25,27	18
8.	H	1,3,4,5,7,8,9,10,12,13,14,17, 20,21,25,26,29	17	1,3,5,7,8,10,13,14,17,20, 21,26,29	13
9.	I	4,9,10, *1,12,14,15,16,17,18, 20,21,25,28	14	9,10,11,14,15,16,17,18, 20,21,25,28	12
10.	J	1,2,3,4,5,6,7,8,9,10,11,12,14, 15,17,18,19,20,21,22,23,24, 25,26,28	25	1,2,3,4,6,7,8,9,10,14,15, 17,18,20,21,22,24,25,26	19

ตารางที่ 30 (ต่อ)

ลำดับ ที่	อาจารย์	ความสอดคล้องของผู้ประเมิน			
		ข้อที่นักเรียนประเมิน ได้สอดคล้องกัน	จำนวน ข้อ	ข้อที่ตนเองประเมินได้ สอดคล้องกับนักเรียน	จำนวน ข้อ
11.	K	1,3,5,7,8,9,10,11,12,13,14,15 16,17,20,21,22,23,24,26,27, 28,29	23	3,5,7,8,11,13,14,15,16, 17,20,21,23,26,27,28,29	16
12.	L	1,3,4,5,6,7,8,9,10,11,12,13, 14,15,16,17,18,19,20,21,22, 23,25,26,27,29	26	1,3,6,7,8,9,10,11,12,13, 14,25,26,29	14
13.	M	1,2,3,5,6,7,8,9,10,11,12,14, 15,16,17,18,19,20,21,22,23, 24,25,26,27	25	1,2,3,5,6,7,8,9,10,11,14, 15,16,17,18,19,20,21,22, 23,24,25,26,27	24
14.	N	1,3,5,6,7,8,12,15,18,19,20,21 ,22,24,26,29	17	1,3,5,6,8,12,15,18,19,20, 21,22,24,26	15
15.	O	1,2,3,4,5,6,7,8,9,10,12,13,14, 15,16,17,18,19,20,21,22,25, 27,29	24	2,3,4,5,7,8,10,12,13,14, 15,16,17,18,19,22,25, 27,29	19
16.	P	ลาออกจากโครงการหลังจากการประเมินครั้งที่ 1			

จากตารางที่ 30 จะได้ว่า กลุ่มผู้ประเมินที่เป็นนักเรียนประเมินได้สอดคล้องกัน [ดูได้จากค่า $|Mo - Mdn|$ น้อยกว่าหรือเท่ากับ 1.00 และค่า $(Q3 - Q1)$ น้อยกว่าหรือเท่ากับ 1.50] ในช่วง 14 – 26 ข้อ ค่าเฉลี่ยเท่ากับ 21.13 ส่วนเบี่ยงเบนมาตรฐานเท่ากับ 3.76 ดังนั้น นักเรียนประเมินครูได้สอดคล้องกัน คิดเป็นร้อยละ 72.86 อาจารย์ที่นักเรียนประเมินได้สอดคล้องกันมากที่สุด คือ อาจารย์ D, J และ M จำนวนข้อที่ประเมินสอดคล้องกัน คือ 26, 25 และ 25 ตามลำดับ และอาจารย์ที่นักเรียนประเมินได้สอดคล้องกันน้อยที่สุด คือ อาจารย์ I, H และ N จำนวนข้อที่ประเมินได้สอดคล้องกัน คือ 14, 17 และ 17 ตามลำดับ

สำหรับการประเมินตนเองที่สอดคล้องกับนักเรียน จำนวนข้อที่สอดคล้องกันอยู่ในช่วง 7 – 24 ข้อ ค่าเฉลี่ยเท่ากับ 15.60 ส่วนเบี่ยงเบนมาตรฐานเท่ากับ 4.47 ดังนั้น การประเมินตนเองของครูสอดคล้องกับนักเรียนคิดเป็นร้อยละ 53.79 อาจารย์ที่ประเมินตนเองได้สอดคล้องกับนักเรียนมาก

ที่สุด คือ อาจารย์ M, D, J และ O จำนวนข้อที่ประเมินได้สอดคล้องกัน 24, 20, 19 และ 19 ตามลำดับ ส่วนอาจารย์ที่ประเมินตนเองได้สอดคล้องกับนักเรียนน้อยที่สุด คือ อาจารย์ A, B และ I จำนวนข้อที่ประเมินได้สอดคล้องกัน คือ 7, 8 และ 12 ตามลำดับ

3.2.3.3 การวิเคราะห์การจัดประเภทของผู้ได้รับข้อมูลย้อนกลับ

การจัดประเภทของผู้ได้รับข้อมูลย้อนกลับจากการประเมินแบบ 360 องศา ผู้วิจัยได้ศึกษาจาก แนวคิดของ Antonioni (1996, 30) ซึ่งได้จัดประเภทของบุคคลที่ได้รับการประเมินผลการปฏิบัติงานแบบ 360 องศา ออกเป็น 4 ประเภท ได้แก่

ก) การจัดประเภทจากผลการประเมินโดยครู การจัดประเภทของผู้ถูกประเมินโดยครูที่ได้รับข้อมูลย้อนกลับทั้ง 15 คน ได้นำเสนอในตารางที่ 31 และ 32

ตารางที่ 31 การจัดประเภทของผู้ถูกประเมินที่ได้จากคะแนนการประเมินตนเอง คะแนนค่าเฉลี่ยรวมที่ได้ และค่าเฉลี่ยของกลุ่ม ของการประเมินในภาพรวม ประเมินโดยครู

ลำดับ ที่	ผู้ถูกประเมิน	คะแนน				จัดอยู่ใน ประเภทที่
		ตนเอง	เฉลี่ยรวม	\bar{X} (กลุ่ม)	S.D	
1.	อาจารย์ A	133.97	150.83	154.87	4.96	2
2.	อาจารย์ B	173.04	151.73	156.75	7.24	1
3.	อาจารย์ C	153.28	154.92	154.05	4.49	3
4.	อาจารย์ D	173.36	160.90	156.61	6.52	4
5.	อาจารย์ E	186.66	147.65	155.31	6.51	1
6.	อาจารย์ F	153.02	155.91	156.26	6.94	2
7.	อาจารย์ G	161.02	159.98	157.17	6.87	4
8.	อาจารย์ H	158.33	156.04	157.12	7.18	1
9.	อาจารย์ I	173.02	152.54	153.51	4.40	1
10.	อาจารย์ J	164.30	154.39	155.63	7.20	1
11.	อาจารย์ K	156.98	149.30	156.76	6.83	1
12.	อาจารย์ L	150.98	162.32	155.59	6.29	3
13.	อาจารย์ M	182.00	172.44	156.25	6.89	4
14.	อาจารย์ N	133.01	154.15	156.63	7.05	2
15.	อาจารย์ O	162.35	150.75	156.01	6.97	1
16.	อาจารย์ P	ลาออกจากโครงการหลังจากการประเมินครั้งที่ 1				

ตารางที่ 32 สรุปการจัดประเภทของบุคคลที่ถูกประเมินผลการปฏิบัติงานแบบ 360 องศา
ในภาพรวมที่ประเมินโดยครู

แหล่งประเมิน		เพื่อนร่วมงาน/หัวหน้าหมวดวิชา/ผู้ช่วยผู้อำนวยการ		รวม
		ต่ำ	สูง	
ตนเอง	สูง	ประเภทที่ 1 B, E, H, I, J, K, O	ประเภทที่ 4 D, G, M	10
	ต่ำ	ประเภทที่ 2 A, F, N	ประเภทที่ 3 C, L	5
รวม		10	5	15

จากตารางที่ 31 และ 32 สรุปได้ว่า จากคะแนนผลการประเมินทั้งจากการประเมินตนเอง การประเมินจากเพื่อนร่วมงาน หัวหน้าหมวดวิชาและผู้ช่วยผู้อำนวยการโรงเรียน อาจารย์ที่ถูกจัดให้อยู่ในประเภทที่ 1 ไม่คิดว่าจะได้รับข้อมูลย้อนกลับในทางลบ มี 7 คน คิดเป็นร้อยละ 46.67 ได้แก่ อาจารย์ B, E, H, I, J, K และ O ประเภทที่ 2 : ต้องการที่จะปรับปรุงแก้ไข มี 3 คน คิดเป็นร้อยละ 20.00 ได้แก่ อาจารย์ A, F และ N ประเภทที่ 3 : จุดเด่นที่ซ่อนอยู่ มี 2 คน คิดเป็นร้อยละ 13.33 ได้แก่ อาจารย์ C และ L ประเภทที่ 4 : ขยายจุดเด่น มี 3 คน คิดเป็นร้อยละ 20.00 ได้แก่ อาจารย์ D, G และ M

นอกจากนี้มีอาจารย์ที่ประเมินตนเองสูง 10 คน คิดเป็นร้อยละ 66.67 ประเมินตนเองต่ำ 5 คน คิดเป็นร้อยละ 33.33 เพื่อนร่วมงาน หัวหน้าหมวดวิชาและผู้ช่วยผู้อำนวยการโรงเรียน ประเมินอาจารย์สูงมีอยู่ 5 คน คิดเป็นร้อยละ 33.33 ประเมินอาจารย์ต่ำ มี 10 คน คิดเป็นร้อยละ 66.67

ข) การจัดประเภทจากผลการประเมินโดยนักเรียน ได้เสนอไว้ในตารางที่ 33 และ 34 ดังต่อไปนี้

ตารางที่ 33 การจัดประเภทของผู้ถูกประเมินที่ได้จากคะแนนการประเมินตนเอง คะแนนประเมินโดยนักเรียน ของการประเมินในภาพรวม

ลำดับ ที่	ผู้ถูกประเมิน	คะแนน				จัดอยู่ใน ประเภทที่
		ตนเอง	เฉลี่ยรวม	\bar{X} (กลุ่ม)	S.D	
1.	อาจารย์ A	94.32	116.29	114.97	4.12	3
2.	อาจารย์ B	125.70	106.70	112.19	8.78	1
3.	อาจารย์ C	115.30	105.42	112.94	8.74	1
4.	อาจารย์ D	124.70	118.40	112.37	8.00	4
5.	อาจารย์ E	120.00	117.72	113.37	8.48	4
6.	อาจารย์ F	110.35	112.91	113.87	8.61	2
7.	อาจารย์ G	117.35	110.95	113.10	8.51	1
8.	อาจารย์ H	116.32	113.65	117.13	3.66	2
9.	อาจารย์ I	126.02	114.21	112.57	8.65	4
10.	อาจารย์ J	119.64	122.70	115.86	5.00	4
11.	อาจารย์ K	113.65	113.28	113.77	9.07	2
12.	อาจารย์ L	108.99	120.22	113.53	7.66	3
13.	อาจารย์ M	130.01	119.83	113.92	8.24	4
14.	อาจารย์ N	95.67	92.11	111.98	8.23	2
15.	อาจารย์ O	116.34	118.62	115.94	4.73	4
16.	อาจารย์ P	ลาออกจากโครงการหลังจากการประเมินครั้งที่ 1				

ตารางที่ 34 สรุปการจัดประเภทของบุคคลที่ถูกประเมินผลการปฏิบัติงานแบบ 360 องศา
ในภาพรวมที่ประเมินโดยนักเรียน

แหล่งประเมิน		นักเรียน		รวม
		ต่ำ	สูง	
ตนเอง	สูง	ประเภทที่ 1 B, C, G	ประเภทที่ 4 D, E, I, J, M, O	9
	ต่ำ	ประเภทที่ 2 F, H, K, N	ประเภทที่ 3 A, L	6
รวม		7	8	15

จากตารางที่ 33 และ 34 จะได้ว่า คะแนนผลการประเมินทั้งการประเมินตนเองและการประเมินจากนักเรียน อาจารย์ที่ถูกจัดให้อยู่ในประเภทที่ 1 : ไม่คิดว่าจะได้รับข้อมูลย้อนกลับในทางลบ มี 3 คน คิดเป็นร้อยละ 20.00 ได้แก่ อาจารย์ B, C และ G ประเภทที่ 2 : ต้องการที่จะปรับปรุงแก้ไข มี 4 คน คิดเป็นร้อยละ 26.67 ได้แก่ อาจารย์ F, H, K และ N ประเภทที่ 3 : จุดเด่นที่ซ่อนอยู่ มี 2 คน คิดเป็นร้อยละ 13.33 ได้แก่ อาจารย์ A และ L ประเภทที่ 4 : ฉายจุดเด่น มี 6 คน คิดเป็นร้อยละ 40.00 ได้แก่ อาจารย์ D, E, I, J, M และ O

นอกจากนี้มีอาจารย์ที่ประเมินตนเองสูง 9 คน คิดเป็นร้อยละ 60.00 ประเมินตนเองต่ำ 6 คน คิดเป็นร้อยละ 40.00 นักเรียนประเมินอาจารย์สูงมีอยู่ 8 คน คิดเป็นร้อยละ 53.33 ประเมินอาจารย์ต่ำมี 7 คน คิดเป็นร้อยละ 46.67

3.2.3.4 การหาค่าเฉลี่ยแบบถ่วงน้ำหนักของคะแนนที่ได้จากผู้ประเมินจากแหล่งต่างๆ การหาค่าเฉลี่ยรวมโดยการถ่วงน้ำหนัก เป็นการจัดลำดับของผู้ถูกประเมิน โดยที่เราจะคะแนนเฉลี่ยรวมของการประเมินตั้งแต่ครั้งที่ 1 – 3 มารวมกัน แล้วหาค่าเฉลี่ยรวมโดยการถ่วงน้ำหนักตามแนวคิดของ จอห์นสโตนส์ (Johnstone, 1981: 75) ในกรณีที่ให้น้ำหนักจากแหล่งประเมินมีค่าแตกต่างกัน (ค่าน้ำหนักของผู้ประเมินจากแหล่งต่างๆ ดูได้จากแผนภาพที่ 10 หน้า 87) ตัวอย่างการคำนวณ เช่น อาจารย์ A มีคะแนนผลการประเมินในภาพรวมจากตนเองเท่ากับ 133.97 หัวหน้าหมวดวิชา เท่ากับ 113.66 ผู้ช่วยผู้อำนวยการ เท่ากับ 172.00 เพื่อนร่วมงาน เท่ากับ 150.00 และ นักเรียน เท่ากับ 160.80 จะทำให้ได้ค่าเฉลี่ยรวม เป็นดังนี้

$$\text{ค่าเฉลี่ยรวม (I)} = \frac{14.90 (133.97) + 27.29 (113.66) + \dots + 18.90 (160.80)}{100}$$

$$= 144.31$$

สำหรับผลการคำนวณค่าเฉลี่ยรวมของอาจารย์ทั้ง 15 ท่าน ที่ได้รับการประเมินในภาพรวม ได้นำเสนอไว้ในตารางที่ 35

ตารางที่ 35 คะแนนเฉลี่ยของการประเมินจากแหล่งต่าง ๆ พร้อมทั้งการคำนวณหาค่าเฉลี่ยรวมโดยวิธีของ Johnstone ประเมินในภาพรวม

ที่	ผู้ถูกประเมิน	แหล่งผู้ประเมิน					Weight	การจัดลำดับ	
		ตนเอง	หน.ม.	ผช.ผอ.	เพื่อน	นักเรียน			
1.	อาจารย์ A	133.97	113.66	172.00	150.00	160.80	144.31	14	
2.	อาจารย์ B	173.04	123.36	174.67	157.64	148.47	152.30	10	
3.	อาจารย์ C	159.28	126.68	184.75	155.46	148.38	152.78	8	
4.	อาจารย์ D	173.36	138.05	189.68	162.40	163.87	163.20	2	
5.	อาจารย์ E	168.66	113.02	178.02	152.82	159.04	150.61	12	
6.	อาจารย์ F	153.02	121.17	198.02	153.80	154.69	153.92	6	
7.	อาจารย์ G	161.02	128.95	173.99	164.01	151.67	153.69	7	
8.	อาจารย์ H	158.33	135.61	188.98	153.82	156.04	157.17	3	
9.	อาจารย์ I	172.02	116.31	175.01	160.24	157.42	152.47	9	
10.	อาจารย์ J	164.30	119.64	179.33	159.24	168.78	155.07	5	
11.	อาจารย์ K	156.98	114.96	173.00	153.28	154.75	147.65	13	
12.	อาจารย์ L	150.98	134.37	177.00	162.46	167.22	156.93	4	
13.	อาจารย์ M	182.00	143.71	198.66	174.44	164.46	170.21	1	
14.	อาจารย์ N	133.01	106.02	171.34	156.16	128.53	136.89	15	
15.	อาจารย์ O	162.35	101.64	196.33	156.84	161.77	150.98	11	
16.	อาจารย์ P	ลาออกจากโครงการหลังจากการประเมินครั้งที่ 1							

จากตารางที่ 35 การหาค่าเฉลี่ยรวมของผลการประเมินจากแหล่งต่าง ๆ ทั้ง 5 แหล่ง โดยวิธีของ Johnstones การประเมินในภาพรวม จะได้ว่า อาจารย์ที่ได้ลำดับที่ 1 ถึงที่ 15 คือ อาจารย์ M, D, H, L, J, F, G, C, I, B, O, E, K, A และ N ตามลำดับ

ตอนที่ 2 การวิเคราะห์ประสิทธิผลของกระบวนการประเมินแบบ 360 องศา

การศึกษาประสิทธิผลของกระบวนการประเมินแบบ 360 องศา ที่ได้พัฒนาขึ้น โดยการนำกระบวนการประเมินแบบ 360 องศาไปทดลองใช้ในสถานการณ์จริงกับครู-อาจารย์หมวดวิชาคณิตศาสตร์ จำนวน 16 คน ผู้ช่วยผู้อำนวยการทั้ง 4 ฝ่าย จำนวน 4 คน และนักเรียนชั้นมัธยมศึกษาปีที่ 1 – 6 จำนวน 630 คน ของโรงเรียนนครขอนแก่น จังหวัดขอนแก่น โดยทดลองใช้เป็นระยะเวลา 1 ภาคเรียน การศึกษาประสิทธิผลของการประเมินแบบ 360 องศา นั้น ได้ศึกษาในความสำเร็จของการประเมินและความพึงพอใจของกลุ่มตัวอย่างและการนำกระบวนการไปปฏิบัติได้

1. ความสำเร็จของการประเมิน

1.1 ผลของการประเมินจากแบบประเมิน

ความสำเร็จของการประเมินได้พิจารณาในด้านการพัฒนาการเรียนการสอน / การปฏิบัติงาน ดูได้จาก ผลการประเมินครั้งที่ 1 - 3 ของคะแนนรายข้อจำนวน 40 ข้อ พร้อมทั้งมีการถ่วงน้ำหนักเพื่อหาค่าเฉลี่ยรวมคะแนนรายข้อและคะแนนรวมทั้งหมดของการประเมินทั้ง 3 ครั้ง ดังตารางที่ 36

ตารางที่ 36 คะแนนรายข้อของการถ่วงน้ำหนักในการประเมินครั้งที่ 1-3 ผู้ถูกประเมิน
อาจารย์ A

ข้อที่	คะแนนรายข้อ			ข้อที่	คะแนนรายข้อ		
	Weight1	Weight2	Weight3		Weight1	Weight2	Weight3
1.	3.58	3.87	3.91	21.	3.16	3.40	3.91
2.	3.65	4.00	3.88	22.	3.02	3.27	3.48
3.	3.74	4.26	3.92	23.	3.69	4.00	4.09
4.	3.66	3.66	3.61	24.	3.52	3.62	3.90
5.	3.07	3.28	3.53	25.	3.36	3.87	3.88
6.	3.68	3.66	3.62	26.	3.69	4.04	4.08
7.	3.69	4.13	4.15	27.	3.86	3.85	4.08
8.	3.86	4.13	4.07	28.	3.58	3.78	3.52
9.	3.32	3.55	3.60	29.	3.33	3.42	3.52
10.	3.79	4.19	4.14	30.	3.24	3.11	3.36
11.	3.73	4.16	4.19	31.	3.50	3.59	3.61
12.	3.69	4.01	4.11	32.	2.87	3.33	3.32
13.	3.28	3.97	3.82	33.	3.21	3.55	3.57
14.	3.67	4.06	3.91	34.	3.08	3.59	3.72
15.	2.67	3.13	3.44	35.	3.26	3.70	3.79
16.	3.29	3.22	3.84	36.	3.41	3.45	3.63
17.	3.39	3.40	3.57	37.	3.40	3.95	3.88
18.	3.15	3.34	3.78	38.	2.90	2.98	3.71
19.	2.80	3.08	3.56	39.	4.12	3.56	3.91
20.	3.47	3.94	3.90	40.	3.06	3.23	3.54
คะแนนรวม					136.45	146.33	151.03

จากตารางที่ 36 จะได้ว่าอาจารย์ A มีคะแนนที่ได้จากการถ่วงน้ำหนัก ครั้งที่ 3 มากกว่าครั้งที่ 1 จำนวน 36 ข้อ คะแนนจากการถ่วงน้ำหนัก ครั้งที่ 2 มากกว่าครั้งที่ 1 จำนวน 34 ข้อ คะแนนการถ่วงน้ำหนัก รวมครั้งที่ 3 มากกว่าการถ่วงน้ำหนัก รวมครั้งที่ 1 และคะแนนการถ่วงน้ำหนัก รวมครั้งที่ 2 มากกว่าการถ่วงน้ำหนัก รวมครั้งที่ 1 ด้วย ส่วนอาจารย์ท่านอื่นๆ ได้นำเสนอไว้ในตารางที่ 37

ตารางที่ 37 การเปรียบเทียบจำนวนข้อของการถ่วงน้ำหนักในการประเมินครั้งที่ 1 - 3 และร้อยละของจำนวนข้อที่แยกตามปัจจัยป้อน กระบวนการ ผลลัพธ์ และคะแนนรวม

รายชื่อ อาจารย์	จำนวนรายข้อที่ได้รับการเปรียบเทียบแยกตาม ปัจจัยป้อน กระบวนการ ผลลัพธ์ และคะแนนรวม							
	ปัจจัยป้อน (Input) = 12 ข้อ		กระบวนการ (Process) = 24 ข้อ		ผลลัพธ์ (Output) = 4 ข้อ		รวม = 40 ข้อ	
	W3>W1	W2>W1	W3>W1	W2>W1	W3>W1	W2>W1	W3>W1	W2>W1
A	10 = 83.33 %	10 = 83.33 %	23 = 95.83 %	21 = 87.50 %	3 = 75.00 %	3 = 75.00 %	36 = 90.00 %	34 = 85.00 %
B	9 = 75.00 %	9 = 75.00 %	14 = 58.33 %	12 = 50.00 %	4 = 100 %	1 = 25.00 %	27 = 67.50 %	22 = 55.00 %
C	10 = 83.33 %	11 = 91.67 %	17 = 70.83 %	8 = 33.33 %	4 = 100 %	4 = 100 %	31 = 77.50 %	23 = 57.50 %
D	12 = 100 %	10 = 83.33 %	23 = 95.83 %	21 = 87.50 %	3 = 75.00 %	2 = 50.00 %	38 = 95.00 %	33 = 82.50 %
E	9 = 75.00 %	7 = 58.33 %	17 = 70.83 %	12 = 50.00 %	4 = 100 %	4 = 100 %	30 = 75.00 %	23 = 57.50 %
F	10 = 83.33 %	10 = 83.33 %	23 = 95.83 %	11 = 45.83 %	3 = 75.00 %	3 = 75.00 %	36 = 90.00 %	24 = 60.00 %
G	9 = 75.00 %	6 = 50.00 %	19 = 79.17 %	11 = 45.83 %	2 = 50.00 %	-	30 = 75.00 %	17 = 42.50 %
H	11 = 91.67 %	7 = 58.33 %	20 = 83.33 %	5 = 20.83 %	4 = 100 %	2 = 50.00 %	35 = 87.50 %	14 = 35.00 %
I	12 = 100 %	8 = 66.67 %	21 = 87.50 %	20 = 87.33 %	4 = 100 %	2 = 50.00 %	37 = 92.50 %	30 = 75.00 %
J	10 = 83.33 %	4 = 33.33 %	24 = 100 %	17 = 70.83 %	4 = 100 %	1 = 25.00 %	38 = 95.00 %	22 = 55.00 %
K	12 = 100 %	8 = 66.67 %	21 = 87.50 %	12 = 50.00 %	4 = 100 %	3 = 75.00 %	37 = 92.50 %	23 = 57.50 %
L	12 = 100 %	11 = 91.67 %	23 = 95.83 %	17 = 70.83 %	3 = 75.00 %	3 = 75.00 %	38 = 95.00 %	31 = 77.50 %
M	12 = 100 %	11 = 91.67 %	22 = 91.67 %	14 = 58.33 %	2 = 50.00 %	2 = 50.00 %	36 = 90.00 %	27 = 67.50 %

ตารางที่ 38 (ต่อ)

รายชื่อ อาจารย์	จำนวนรายชื่อที่ได้รับการเปรียบเทียบแยกตาม ปัจจัยป้อน กระบวนการ ผลลัพธ์ และคะแนนรวม							
	ปัจจัยป้อน (Input)		กระบวนการ (Process)		ผลลัพธ์ (Output)		รวม	
	W3>W1	W2>W1	W3>W1	W2>W1	W3>W1	W2>W1	W3>W1	W2>W1
N	10 = 83.33 %	7 = 58.33 %	21 = 87.50 %	18 = 75.00 %	4 = 100 %	2 = 50.00 %	35 = 87.50 %	27 = 67.50 %
O	12 = 100 %	11 = 91.67 %	24 = 100 %	19 = 79.17 %	4 = 100 %	3 = 75.00 %	40 = 100 %	33 = 82.50 %
\bar{X}	10.67=88.92%	8.67=72.25%	20.80=86.67%	14.53=60.54%	3.47=86.75%	2.33=58.25%	34.93=87.33%	25.53=63.83%
S.D.	1.23	2.16	2.93	4.90	0.74	1.11	3.71	5.91

จากตารางที่ 37 จะได้ว่า ผลการเปรียบเทียบ ปัจจัยป้อน (Input) ซึ่งมีข้อคำถาม 12 ข้อ จากการถ่วงน้ำหนัก ครั้งที่ 3 กับครั้งที่ 1 เป็นดังนี้ ผลลัพธ์ของ $W3 > W1$ อยู่ในช่วง 9 - 12 ข้อ ค่าเฉลี่ยเท่ากับ 10.67 คิดเป็นร้อยละ 88.92 ส่วนเบี่ยงเบนมาตรฐาน เท่ากับ 1.23 อาจารย์ที่มีผลลัพธ์ของ $W3 > W1$ มากที่สุด ได้แก่ อาจารย์ D,H,I,K,L และ M ซึ่งจำนวนข้อที่ $W3 > W1$ เท่ากับร้อยละ 100,100,100,100,100 และ 100 ตามลำดับ อาจารย์ที่มีผลลัพธ์ของ $W3 > W1$ น้อยที่สุด ได้แก่ อาจารย์ B,E และ G ซึ่งจำนวนข้อที่ $W3 > W1$ เท่ากับร้อยละ 75.00,75.00 และ 75.00 ตามลำดับ

สำหรับผลของการถ่วงน้ำหนัก ครั้งที่ 2 กับครั้งที่ 1 เป็นดังนี้ ผลลัพธ์ของ $W2 > W1$ อยู่ในช่วง 4 - 11 ข้อ ค่าเฉลี่ยเท่ากับ 8.67 คิดเป็นร้อยละ 72.25 ส่วนเบี่ยงเบนมาตรฐาน เท่ากับ 2.16 อาจารย์ที่มีผลลัพธ์ของ $W2 > W1$ มากที่สุด ได้แก่ อาจารย์ C, L, M และ O ซึ่งจำนวนข้อที่ $W2 > W1$ เท่ากับร้อยละ 91.67 ทุกคน อาจารย์ที่มีผลลัพธ์ของ $W2 > W1$ น้อยที่สุด ได้แก่ อาจารย์ J, G, E, H และ N ซึ่งจำนวนข้อที่ $W2 > W1$ เท่ากับร้อยละ 33.33, 50.00, 58.33, 58.33 และ 58.33 ตามลำดับ

เมื่อเปรียบเทียบผลการประเมินของครั้งที่ 1 กับครั้งที่ 3 ประเด็นที่ครูมีการพัฒนาได้อย่างชัดเจน ได้แก่ ให้ความร่วมมือและสนับสนุนกิจกรรมวิชาชีพครู ส่งเสริมและสนับสนุนองค์วิชาชีพครู ประเด็นที่รองลงมาได้แก่ เป็นแบบอย่างที่ดีต่อนักเรียนเพื่อนร่วมงานและชุมชน มีกิริยาวาจาสุภาพเรียบร้อยกับทุกคน และไม่มัวเมาในอบายมุข

ผลการเปรียบเทียบ กระบวนการ (Process) ซึ่งมีข้อคำถาม 24 ข้อ จากการถ่วงน้ำหนัก ครั้งที่ 3 กับครั้งที่ 1 เป็นดังนี้ ผลลัพธ์ของ $W3 > W1$ อยู่ในช่วง 14 - 24 ข้อ ค่าเฉลี่ยเท่ากับ 20.80 คิดเป็นร้อยละ 86.67 ส่วนเบี่ยงเบนมาตรฐาน เท่ากับ 2.93 อาจารย์ที่มีผลลัพธ์ของ $W3 > W1$ มากที่สุด ได้แก่ อาจารย์ J,O,A,D,F และ L ซึ่งจำนวนข้อที่ $W3 > W1$ เท่ากับร้อยละ 100,100, 95.83, 95.83, 95.83, 95.83 และ 95.83 ตามลำดับ อาจารย์ที่มีผลลัพธ์ของ $W3 > W1$ น้อยที่สุด ได้แก่ อาจารย์ B, C, E และ G ซึ่งจำนวนข้อที่ $W3 > W1$ เท่ากับร้อยละ 58.33, 70.83, 70.83 และ 79.17 ตามลำดับ

สำหรับผลของการถ่วงน้ำหนัก ครั้งที่ 2 กับครั้งที่ 1 เป็นดังนี้ ผลลัพธ์ของ $W2 > W1$ อยู่ในช่วง 5 - 21 ข้อ ค่าเฉลี่ยเท่ากับ 14.53 คิดเป็นร้อยละ 60.54 ส่วนเบี่ยงเบนมาตรฐาน เท่ากับ 4.90 อาจารย์ที่มีผลลัพธ์ของ $W2 > W1$ มากที่สุด ได้แก่ อาจารย์ A, D และ I ซึ่งจำนวนข้อที่ $W2 > W1$ เท่ากับร้อยละ 87.50, 87.50 และ 87.33 ตามลำดับ อาจารย์ที่มีผลลัพธ์ของ $W2 > W1$ น้อยที่สุด ได้แก่ อาจารย์ H, C, F และ G ซึ่งจำนวนข้อที่ $W2 > W1$ เท่ากับร้อยละ 20.83, 33.33, 45.83 และ 45.83 ตามลำดับ

เมื่อเปรียบเทียบผลการประเมินของครั้งที่ 1 กับครั้งที่ 3 ประเด็นที่ครูมีการพัฒนาได้อย่าง

ชัดเจน ได้แก่ มีแผนการสอนที่มีคุณภาพ และมีความคิดริเริ่มสร้างสรรค์ในการปฏิบัติงานในหน้าที่ ประเด็นรองลงมาได้แก่ มีการวางแผนและมีการเตรียมการสอน สอนโดยเน้นผู้เรียนเป็นศูนย์กลาง สอนเนื้อหาได้ถูกต้องและทันสมัย มีความสามารถในการปกครองชั้นเรียน มีความสามารถในการคิดสรรวิธีการสอนให้สอดคล้องกับเนื้อหาวิชา มีความสามารถในการหากวิธีให้นักเรียนหาข้อสรุปบทเรียนด้วยตนเอง มีความรู้เกี่ยวกับผู้เรียนที่เรียนวิชาที่ตนสอน มีความสามารถในการวางแผนปฏิบัติงานและแก้ปัญหาอุปสรรคต่างๆ และมีการตรวจงานของนักเรียนอย่างสม่ำเสมอ

ผลการเปรียบเทียบ ผลลัพธ์ (Output) ซึ่งมีข้อคำถาม 4 ข้อ จากการถ่วงน้ำหนัก ครั้งที่ 3 กับครั้งที่ 1 เป็นดังนี้ ผลลัพธ์ของ $W3 > W1$ อยู่ในช่วง 2 - 4 ข้อ ค่าเฉลี่ยเท่ากับ 3.53 คิดเป็นร้อยละ 86.75 ส่วนเบี่ยงเบนมาตรฐาน เท่ากับ 0.74 อาจารย์ที่มีผลลัพธ์ของ $W3 > W1$ มากที่สุด ได้แก่ อาจารย์ B, C, E, H, I, J, K, N และ O ซึ่งจำนวนข้อที่ $W3 > W1$ เท่ากับร้อยละ 100 ทุกคน อาจารย์ที่มีผลลัพธ์ของ $W3 > W1$ น้อยที่สุด ได้แก่ อาจารย์ G และ M ซึ่งจำนวนข้อที่ $W3 > W1$ เท่ากับร้อยละ 50.00 และ 50.00 ตามลำดับ

สำหรับผลของการถ่วงน้ำหนัก ครั้งที่ 2 กับครั้งที่ 1 เป็นดังนี้ ผลลัพธ์ของ $W2 > W1$ อยู่ในช่วง 0 - 4 ข้อ ค่าเฉลี่ยเท่ากับ 2.33 คิดเป็นร้อยละ 58.25 ส่วนเบี่ยงเบนมาตรฐาน เท่ากับ 1.11 อาจารย์ที่มีผลลัพธ์ของ $W2 > W1$ มากที่สุด ได้แก่ อาจารย์ C และ E ซึ่งจำนวนข้อที่ $W2 > W1$ เท่ากับร้อยละ 100 และ 100 ตามลำดับ อาจารย์ที่มีผลลัพธ์ของ $W2 > W1$ น้อยที่สุด ได้แก่ อาจารย์ G, B และ J ซึ่งจำนวนข้อที่ $W2 > W1$ เท่ากับร้อยละ 0.00, 25.00 และ 25.00 ตามลำดับ

เมื่อเปรียบเทียบผลการประเมินของครั้งที่ 1 กับครั้งที่ 3 ประเด็นที่ครูมีการพัฒนาได้อย่างชัดเจนได้แก่ มีแผนการสอนอย่างน้อย 1 รายวิชาใน 1 ภาคเรียน ประเด็นรองลงมาได้แก่ สามารถทำงานอื่นนอกเหนือจากงานสอนได้บรรลุตามเป้าหมาย

ผลการเปรียบเทียบ รวมข้อคำถามทั้งหมด 40 ข้อ จากการถ่วงน้ำหนัก ครั้งที่ 3 กับครั้งที่ 1 ผลลัพธ์ของ $W3 > W1$ อยู่ในช่วง 27 - 40 ข้อ ค่าเฉลี่ยเท่ากับ 35.00 คิดเป็นร้อยละ 87.33 ส่วนเบี่ยงเบนมาตรฐาน เท่ากับ 3.71 อาจารย์ที่มีผลลัพธ์ของ $W3 > W1$ มากที่สุด ได้แก่ อาจารย์ O, D, J และ L ซึ่งจำนวนข้อที่ $W3 > W1$ เท่ากับร้อยละ 100, 95.00, 95.00, และ 95.00 ตามลำดับ อาจารย์ที่มีผลลัพธ์ของ $W3 > W1$ น้อยที่สุด ได้แก่ อาจารย์ B, E, G และ C ซึ่งจำนวนข้อที่ $W3 > W1$ เท่ากับร้อยละ 67.50, 75.00, 75.00 และ 77.50 ตามลำดับ

สำหรับผลของการถ่วงน้ำหนัก ครั้งที่ 2 กับครั้งที่ 1 เป็นดังนี้ ผลลัพธ์ของ $W2 > W1$ อยู่ในช่วง 14 - 34 ข้อ ค่าเฉลี่ยเท่ากับ 25.53 คิดเป็นร้อยละ 63.83 ส่วนเบี่ยงเบนมาตรฐาน เท่ากับ 5.91 อาจารย์ที่มีผลลัพธ์ของ $W2 > W1$ มากที่สุด ได้แก่ อาจารย์ A, D และ O ซึ่งจำนวนข้อที่ $W2 > W1$ เท่ากับร้อยละ 85.00, 82.50 และ 82.50 ตามลำดับ อาจารย์ที่มีผลลัพธ์ของ $W2 > W1$

น้อยที่สุด ได้แก่ อาจารย์ H, G และ B ซึ่งจำนวนข้อที่ $W_2 > W_1$ เท่ากับร้อยละ 35.00, 42.50 และ 55.00 ตามลำดับ

1.2 การพิจารณาข้อเสนอแนะจากคำถามปลายเปิด

- ข้อเสนอแนะของนักเรียนจากคำถามปลายเปิดที่ชี้ให้เห็นถึงการพัฒนาการสอนของครูในการเสนอแนะครั้งที่ 2 สรุปได้ว่า

อาจารย์ A : ปัจจุบันอาจารย์สอนดีมาก และพวกนักเรียนก็ตั้งใจเรียนด้วย

อาจารย์ B : ในช่วงนี้อาจารย์ได้ปรับปรุงตัวเองให้ดีขึ้นแล้ว

อาจารย์ E : สอนทุกอย่างดีแล้ว

อาจารย์ I : สอนดีทุกอย่าง ไม่ต้องแก้ไข

อาจารย์ M : สอนได้ดีมากอยู่แล้ว

ข้อเสนอแนะของการประเมินครั้งที่ 3 สรุปได้ดังนี้

อาจารย์ A : วิธีการสอน/ทักษะการสอนของอาจารย์อยู่ในขั้นดีมาก มีความเข้าใจในวิชาที่อาจารย์สอนอย่างถ่องแท้ ทำให้นักเรียนเข้าใจทุกเรื่อง แต่ที่สอบไม่ผ่านเป็นเพราะตัวนักเรียนเอง

: ตอนนี้อาจารย์ปฏิบัติงานได้ดีขึ้นมาก เข้าใจนักเรียนและให้ความเอาใจใส่ และติดตามการเรียนการสอนได้ดีมาก

อาจารย์ B : อาจารย์ปฏิบัติตัวได้ดีอยู่แล้ว ขอให้อาจารย์ปฏิบัติเช่นนี้ไปเรื่อยๆ

อาจารย์ C : สอนดี พูดสุภาพ

อาจารย์ D : อาจารย์สอนดีไม่มีข้อบกพร่อง

อาจารย์ I : การปรับปรุงทำได้ดีมาก

: อาจารย์สอนดีทุกอย่างแล้ว รู้สึกภูมิใจที่มีอาจารย์ดีอย่างนี้ และเอาใจใส่นักเรียน ไม่ว่าจะทำผิดทำถูกอาจารย์ก็ยกย่องชมเชย

อาจารย์ J : อาจารย์สอนได้ดีอยู่แล้ว

อาจารย์ K : อาจารย์ทำดีมากอยู่แล้ว

อาจารย์ L : สอนดี ขอให้เป็นอย่างนี้ตลอดไป

1.3 การจัดประเภทของผู้ถูกประเมิน

- การจัดประเภทของผู้ถูกประเมิน ที่ประเมินโดยนักเรียน จากตารางที่ 26 หน้า 141 และแผนภูมิที่ 3 หน้า 142 – 145 จะได้ว่า ผลการประเมินโดยนักเรียนมีอาจารย์ที่ถูกจัดประเภทแล้วมีการเปลี่ยนแปลงในทางบวก จำนวน 8 คน คิดเป็นร้อยละ 53.33 อาจารย์ที่ถูกจัดประเภทแล้วเปลี่ยนแปลงในทางลบมีจำนวน 3 คน คิดเป็นร้อยละ 20.00 อาจารย์ที่ไม่มีมีการเปลี่ยนแปลง

ประเภทที่ดีแล้ว จำนวน 2 คน คิดเป็นร้อยละ 13.33 และอาจารย์ที่ไม่มีการเปลี่ยนแปลงแต่อยู่ในประเภทที่ต้องปรับปรุงแก้ไข จำนวน 2 คน คิดเป็นร้อยละ 13.33 ดังนั้น เมื่อรวมประเภทของอาจารย์ที่มีการพัฒนาและเปลี่ยนแปลงในทางบวกแล้วจำนวน 10 คน คิดเป็นร้อยละ 66.67 และรวมอาจารย์ที่ถูกจัดประเภทแล้วและยังต้องการที่จะพัฒนาและปรับปรุงแก้ไข จำนวน 5 คน คิดเป็นร้อยละ 33.33

เมื่อดูการจัดประเภทในภาพรวมของตารางที่ 33 - 34 หน้า 157 - 158 มีอาจารย์ที่จัดให้อยู่ในประเภทที่ 4 (ชายจุดเด่น) มากที่สุด จำนวน 6 คน คิดเป็นร้อยละ 40.00 รองลงมาได้แก่ประเภทที่ 2 (ต้องการที่จะปรับปรุงแก้ไข) จำนวน 4 คน คิดเป็นร้อยละ 26.67 ประเภทที่ 1 (ไม่คิดว่าจะได้รับข้อมูลย้อนกลับในทางลบ) จำนวน 3 คน คิดเป็นร้อยละ 20.00 และประเภทที่ 3 (จุดเด่นที่ซ่อนอยู่) จำนวน 2 คน คิดเป็นร้อยละ 13.33

- การจัดประเภทของผู้ถูกประเมิน ที่ประเมินโดยครู จากตารางที่ 25 หน้า 135 และ แผนภูมิที่ 2 หน้า 136 - 139 จะได้ว่า ผลการประเมินโดยครูของการประเมินทั้ง 3 ครั้ง มีอาจารย์ที่ถูกจัดประเภทแล้วมีการเปลี่ยนแปลงในทางบวก จำนวน 8 คน คิดเป็นร้อยละ 53.33 อาจารย์ที่ถูกจัดประเภทแล้วเปลี่ยนแปลงในทางลบมีจำนวน 3 คน คิดเป็นร้อยละ 20.00 อาจารย์ที่ไม่มีการเปลี่ยนแปลงแต่อยู่ในประเภทที่ดีแล้ว จำนวน 2 คน คิดเป็นร้อยละ 13.33 และอาจารย์ที่ไม่มีการเปลี่ยนแปลงแต่อยู่ในประเภทที่ต้องปรับปรุงแก้ไข จำนวน 2 คน คิดเป็นร้อยละ 13.33 ดังนั้น เมื่อรวมประเภทของอาจารย์ที่มีการพัฒนาและเปลี่ยนแปลงในทางบวกแล้วจำนวน 10 คน คิดเป็นร้อยละ 66.67 และรวมอาจารย์ที่ถูกจัดประเภทแล้วและยังต้องการที่จะพัฒนาและปรับปรุงแก้ไข จำนวน 5 คน คิดเป็นร้อยละ 33.33

เมื่อดูการจัดประเภทในภาพรวมในตารางที่ 31 และ 32 หน้า 155 - 156 มีอาจารย์ที่จัดให้อยู่ในประเภทที่ 1 (ไม่คิดว่าจะได้รับข้อมูลย้อนกลับในทางลบ) มากที่สุด จำนวน 7 คน คิดเป็นร้อยละ 46.67 รองลงมาได้แก่ ประเภทที่ 4 (ชายจุดเด่น) จำนวน 3 คน คิดเป็นร้อยละ 20.00 ประเภทที่ 2 (ต้องการที่จะปรับปรุงแก้ไข) จำนวน 3 คน คิดเป็นร้อยละ 20.00 และประเภทที่ 3 (จุดเด่นที่ซ่อนอยู่) จำนวน 2 คน คิดเป็นร้อยละ 13.33

2. ความพึงพอใจ ของกลุ่มตัวอย่างและผู้เกี่ยวข้อง

ในการศึกษาความพึงพอใจของกลุ่มตัวอย่างและผู้ที่เกี่ยวข้อง ผู้วิจัยได้ศึกษาใน 2 ประเด็น ได้แก่

2.1 ทัศนคติของกลุ่มตัวอย่างที่มีต่อกระบวนการประเมินแบบ 360 องศา ดังตารางที่ 38 และ 39

ตารางที่ 38 คะแนนทัศนคติที่มีต่อกระบวนการประเมินแบบ 360 องศาของกลุ่มตัวอย่าง

ชื่อ	คะแนนที่ได้	ชื่อ	คะแนนที่ได้
A	42	I	22
B	64	J	137
C	61	K	- 26
D	129	L	93
E	122	M	72
F	134	N	23
G	84	O	123
H	101	P	ลาออกจากโครงการ

จากตารางที่ 38 สามารถนำคะแนนเหล่านี้มาแจกแจงความถี่ เพื่อชี้ให้เห็นถึงระดับของทัศนคติที่มีต่อการประเมินแบบ 360 องศา ดังตารางที่ 39

ตารางที่ 39 ระดับทัศนคติที่มีต่อการประเมินแบบ 360 องศา

ช่วงคะแนน	จำนวน	ร้อยละ
- 225 ถึง - 163	0	-
- 162 ถึง - 98	0	-
- 97 ถึง - 33	0	-
- 32 ถึง 32	3	20.00
33 ถึง 97	6	40.00
98 ถึง 162	6	40.00
163 ถึง 225	0	-
รวม	15	100

จากตารางที่ 38 จะได้ว่า คะแนนทัศนคติอยู่ในช่วง -26 ถึง 134 อาจารย์ที่มีคะแนนทัศนคติต่อกระบวนการประเมินแบบ 360 องศามากที่สุดได้แก่ อาจารย์ F, D และ O เท่ากับ 134, 129 และ 123 คะแนนตามลำดับ อาจารย์ที่มีคะแนนทัศนคติน้อยที่สุดได้แก่ อาจารย์ K, I และ N เท่ากับ -26, 22, และ 23 คะแนน ตามลำดับ

เมื่อพิจารณາตารางที่ 39 ถึงร้อยละของความถี่ของคะแนนทัศนคติต่อกระบวนการประเมิน

แบบ 360 องศาแล้ว จะได้ว่า กลุ่มตัวอย่างมีทัศนคติต่อกระบวนการประเมินแบบ 360 องศาในระดับที่เป็นบวกอย่างมากมีจำนวน 6 คน คิดเป็นร้อยละ 40.00 ระดับที่เป็นบวก จำนวน 6 คน คิดเป็นร้อยละ 40.00 และในระดับที่ตัดสินใจไม่ได้จำนวน 3 คน คิดเป็นร้อยละ 20.00 ดังนั้น สรุปได้ว่า กลุ่มตัวอย่างที่มีทัศนคติที่เป็นบวกต่อกระบวนการประเมินแบบ 360 องศาจำนวน 12 คน คิดเป็นร้อยละ 80.00

2.2 การจัดประชุมกลุ่มย่อย ผู้วิจัยได้เชิญกลุ่มตัวอย่าง ผู้บริหารและครูผู้สนใจเข้าร่วมประชุมเพื่อปรึกษาหารือถึงกระบวนการประเมินแบบ 360 องศาที่กำลังดำเนินการอยู่ กลุ่มตัวอย่างร้อยละ 80 เห็นว่า เป็นกระบวนการประเมินที่ดี แต่มีข้อที่ควรแก้ไขในเรื่องการสุ่มตัวอย่างนักเรียน โดยเฉพาะการสุ่มนักเรียนเพียงห้องเดียวอาจจะไม่ครอบคลุมกลุ่มตัวอย่างนักเรียนที่ครูได้สอนทั้งหมด โดยครูให้เหตุผลว่าถ้าคนไหนสุ่มได้ห้องเก่งผลการประเมินจะออกมาดี ถ้าคนไหนสุ่มได้ห้องที่ไม่เก่งเวลาสอนบางครั้งครูต้องดุ และทำโทษ ผลการประเมินจะออกมาไม่ดี ถ้าจะนำไปใช้ต่อไปควรจะให้กลุ่มตัวอย่างนักเรียนทั้งหมดที่ครูแต่ละคนได้สอน

3. ความสามารถในการนำไปใช้

3.1 ด้านความเป็นไปได้

กระบวนการประเมินแบบ 360 องศา เพื่อพัฒนาการสอนที่ผู้วิจัยได้พัฒนาขึ้นสามารถนำไปใช้ประเมินผลการสอนการปฏิบัติงานในประเด็นต่างๆ ดังนี้

3.1.1 ทางวิชาการ จากผลการจัดประชุมกลุ่มย่อย ผู้ช่วยผู้อำนวยการฝ่ายวิชาการได้กล่าวว่า รู้สึกเป็นเกียรติแก่โรงเรียนที่มีนักวิจัยได้เลือกโรงเรียนนี้เป็นสถานที่วิจัย ซึ่งผลของการวิจัยนี้ทำให้ครูหมวดวิชาคณิตศาสตร์ได้พัฒนาผลงานทางด้านการเรียนการสอนได้ตรงประเด็นมากที่สุด และทางฝ่ายวิชาการก็ยินดีที่จะสนับสนุนงบประมาณในการพัฒนางานวิชาการของครู ซึ่งเป็นผลมาจากการวิจัยในครั้งนี้ เช่น การจัดส่งครูไปฝึกอบรมในระดับต่างๆ การพัฒนาสื่อการเรียนการสอน และแม้กระทั่งการสนับสนุนให้ครูได้ไปศึกษาต่อในระดับที่สูงขึ้นเพื่อเพิ่มวุฒิการศึกษาอย่างเต็มที่

3.1.2 ทางปฏิบัติ การประเมินแบบ 360 องศาที่พัฒนาขึ้น สามารถที่จะนำไปใช้ปฏิบัติได้จริง เพราะในการทำงานของครูผู้สอนจะต้องมีการประเมินผลการสอนการทำงานอยู่เป็นระยะ และต้องมีการนำเสนอข้อมูลย้อนกลับให้แก่ครูผู้ถูกประเมินสารสนเทศเหล่านี้จะเป็นส่วนหนึ่งของการที่นำไปใช้ปรับปรุงและพัฒนาการทำงานของตัวเองอยู่ตลอดเวลา ซึ่งดูได้จาก

ก. ความสอดคล้องของผู้ประเมิน ผู้วิจัยได้หาค่า t - test ของค่าเฉลี่ยคะแนนความสอดคล้องของผู้ประเมินที่ประเมินโดยครู ซึ่งแยกเป็นความสอดคล้องของเพื่อนร่วมงาน และตนเองประเมินได้สอดคล้องกับเพื่อนร่วมงาน ค่า t - test คะแนนความสอดคล้องที่ประเมินโดย

นักเรียน ซึ่งแยกเป็นนักเรียนประเมินได้สอดคล้องกัน และตนเองประเมินได้สอดคล้องกับนักเรียน ตารางที่ 40 เป็นการแสดงจำนวนข้อที่ผู้ประเมินทั้งครูและนักเรียนประเมินได้สอดคล้องกันของการประเมินครั้งที่ 1, 2 และ 3 ตารางที่ 41 เป็นการนำค่าเฉลี่ยจากตารางที่ 40 มาวิเคราะห์ค่า t-test เพื่อเปรียบเทียบความแตกต่างของความสอดคล้องกันระหว่างการประเมินทั้ง 3 ครั้ง

ตารางที่ 40 จำนวนข้อที่ผู้ประเมินประเมินได้สอดคล้องกัน ในการประเมินครั้งที่ 1 – 3

ราย ชื่อ	ประเมินโดยครู						ประเมินโดยนักเรียน					
	ครั้งที่ 1		ครั้งที่ 2		ครั้งที่ 3		ครั้งที่ 1		ครั้งที่ 2		ครั้งที่ 3	
	เพื่อน	ตนเอง	เพื่อน	ตนเอง	เพื่อน	ตนเอง	น.ร.	ตนเอง	น.ร.	ตนเอง	น.ร.	ตนเอง
A	25	25	27	13	35	16	22	19	25	12	26	1
B	20	10	36	13	37	29	15	9	23	17	24	21
C	38	14	28	25	39	29	18	15	18	18	22	22
D	33	27	36	26	36	22	24	17	22	18	25	18
E	25	19	31	26	37	26	25	24	19	16	17	13
F	28	20	17	14	38	35	22	17	20	14	21	20
G	27	25	36	28	34	30	19	17	21	1	22	21
H	29	20	23	19	19	17	22	19	16	12	21	14
I	35	25	29	24	35	28	22	22	18	15	14	14
J	34	26	27	22	39	34	24	19	24	19	28	23
K	38	18	30	28	39	36	18	11	19	16	26	21
L	27	4	24	3	39	37	24	3	24	16	23	22
M	23	23	39	23	39	32	27	25	22	20	27	25
N	32	7	27	20	40	38	17	12	11	9	18	17
O	23	10	21	18	20	13	19	6	22	21	24	22
\bar{X}	29.13	18.60	28.33	20.00	35.00	28.13	21.20	15.67	20.27	14.27	22.53	6.01
S.D.	5.63	7.18	6.21	6.88	6.75	7.94	3.38	6.38	3.64	6.01	3.91	5.97

ตารางที่ 41 ค่า t-test และค่า p ของคะแนนความสอดคล้องในการประเมินครั้งที่ 1 – 3

ความสอดคล้องในภาพรวม	ประเมินโดยครู											
	เพื่อนร่วมงาน						ตนเองประเมินได้สอดคล้องกับคนอื่น					
	ครั้งที่ 3 และ 2		ครั้งที่ 3 และ 1		ครั้งที่ 2 และ 1		ครั้งที่ 3 และ 2		ครั้งที่ 3 และ 1		ครั้งที่ 2 และ 1	
	t	p	T	p	t	p	t	p	t	p	t	p
	**		**				*		*			
	3.30	0.005	3.01	0.009	-0.18	0.863	2.87	0.012	2.92	0.011	0.89	0.389
	ประเมินโดยนักเรียน											
	นักเรียน						ตนเองประเมินได้สอดคล้องกับนักเรียน					
	ครั้งที่ 3 และ 2		ครั้งที่ 3 และ 1		ครั้งที่ 2 และ 1		ครั้งที่ 3 และ 2		ครั้งที่ 3 และ 1		ครั้งที่ 2 และ 1	
	t	p	t	p	t	p	t	p	t	p	t	P
*												
2.77	0.015	1.06	0.308	-0.89	0.388	1.97	0.069	1.00	0.333	-0.34	0.741	

จากตารางที่ 40 และ 41 จะได้ว่า การประเมินโดยครูในการประเมินครั้งที่ 3 มีค่าเฉลี่ยของความสอดคล้องมากกว่าครั้งที่ 2 และ ครั้งที่ 1 อย่างมีนัยสำคัญทางสถิติ ($t = 3.30, p=0.005$ และ $t = 3.01, p=0.009$ ตามลำดับ) สำหรับการประเมินตนเองได้สอดคล้องกับผู้อื่นนั้น การประเมินครั้งที่ 3 มีค่าเฉลี่ยของความสอดคล้องมากกว่าครั้งที่ 2 และครั้งที่ 1 อย่างมีนัยสำคัญทางสถิติ ($t = 2.87, p=0.012$ และ $t = 2.92, p=0.011$ ตามลำดับ)

ส่วนการประเมินโดยนักเรียน จะได้ว่า นักเรียนประเมินได้สอดคล้องกันในครั้งที่ 3 มีค่าเฉลี่ยมากกว่าครั้งที่ 2 อย่างมีนัยสำคัญทางสถิติ ($t = 2.77, p=0.015$) การประเมินตนเองของครูได้สอดคล้องกับนักเรียนทั้ง 3 ครั้ง มีความแตกต่างกันอย่างไม่มีนัยสำคัญทางสถิติ

สำหรับการพิจารณาความสอดคล้องของการประเมินในภาพรวมที่ประเมินโดยครู จากข้อมูลตารางที่ 29 หน้า 150 - 152 จะได้ว่า โดยเฉลี่ยแล้วครูประเมินได้สอดคล้องกันเท่ากับ 34.80 ส่วนเบี่ยงเบนมาตรฐานเท่ากับ 3.12 ซึ่งคิดเป็นร้อยละ 87.00 และค่าเฉลี่ยของครูที่ประเมินตนเองได้สอดคล้องกับคนอื่นเท่ากับ 26.47 ส่วนเบี่ยงเบนมาตรฐานเท่ากับ 3.93 คิดเป็นร้อยละ ของความสอดคล้องเท่ากับ 66.18

การประเมินโดยนักเรียนในภาพรวม จากตารางที่ 30 หน้า 153 - 154 คะแนนเฉลี่ยความสอดคล้องเท่ากับ 21.13 ส่วนเบี่ยงเบนมาตรฐานเท่ากับ 3.76 คิดเป็นร้อยละของความสอดคล้องเท่ากับ 72.86 และคะแนนที่ครูประเมินได้สอดคล้องกับนักเรียนมีค่าเฉลี่ยเท่ากับ 15.60 ส่วนเบี่ยงเบนมาตรฐานเท่ากับ 4.47 คิดเป็นร้อยละของความสอดคล้องเท่ากับ 53.79

ข. การจัดอันดับของผู้ถูกประเมิน จากตารางที่ 35 หน้า 159 เป็นการนำคะแนนเฉลี่ยของการประเมินในภาพรวมของผู้ถูกประเมินทั้ง 15 คน มาหาค่าเฉลี่ยรวมโดยการถ่วงน้ำหนัก ทำให้กระบวนการประเมินแบบ 360 องศา มีความเป็นไปได้มากยิ่งขึ้น เนื่องจากผู้ถูกประเมินที่มีลำดับที่ 1,2,3...,15 นั้น ถูกจัดอันดับได้ถูกต้องตามระดับความสามารถของการปฏิบัติงานทั่วไปและงานการเรียนการสอนได้อย่างแท้จริง เช่น อาจารย์ที่ได้อันดับที่ 1 เพียงจะได้รับเลื่อนตำแหน่งผลงานทางวิชาการเป็นอาจารย์ 3 ส่วนลำดับที่ 2 และ 3 ก็เป็นบุคคลที่มีความรู้ความสามารถทางด้านคอมพิวเตอร์ และมีตำแหน่งหัวหน้างานพัฒนาบุคลากรของโรงเรียนด้วย

ค. การหาความเที่ยงโดยหาความสัมพันธ์ระหว่างผู้ประเมิน (Inter-Rater Reliability) โดยการนำผลการประเมินของผู้ถูกประเมินแต่ละกลุ่มในครั้งที่ 3 มาคำนวณหาค่าความแปรปรวนโดยวิธีของ Hoyt (Hoyt's Analysis of Variance) โดยใช้สูตร ดังนี้

$$r_{ii} = 1 - \frac{MS_{error}}{MS_{judge}}$$

(ศิริชัย กาญจนวาสี, 2542: 32-33)

ซึ่งผลการของการวิเคราะห์ได้นำเสนอไว้ในตารางที่ 42

ง. การหาค่าความตรง (Validity) ของการประเมิน ในการหาค่าความตรงตามเกณฑ์สัมพัทธ์ (Criterion - Related Validity) โดยที่ผู้วิจัยได้ประเมินกลุ่มตัวอย่างทุกคนแล้วนำผลการประเมินที่ได้นั้นไว้เป็นเกณฑ์ จากนั้นก็นำผลการประเมินในภาพรวมของกลุ่มตัวอย่างแต่ละคนในการประเมินครั้งที่ 3 มาหาค่าสหสัมพันธ์ (Correlation) กับเกณฑ์ที่ตั้งไว้ ผลการวิเคราะห์ความตรงได้นำเสนอไว้ในตารางที่ 42

ตารางที่ 42 ค่าความเที่ยงระหว่างผู้ประเมินและค่าความตรงของการประเมิน

ลำดับที่	รายชื่อ	คะแนน	
		Inter-Rater Reliability	Validity
1.	อาจารย์ A	0.983	0.597
2.	อาจารย์ B	0.967	0.540
3.	อาจารย์ C	0.985	0.672
4.	อาจารย์ D	0.989	0.603
5.	อาจารย์ E	0.969	0.536
6.	อาจารย์ F	0.999	0.634
7.	อาจารย์ G	0.993	0.665
8.	อาจารย์ H	0.995	0.599
9.	อาจารย์ I	0.985	0.602
10.	อาจารย์ J	0.975	0.511
11.	อาจารย์ K	0.973	0.723
12.	อาจารย์ L	0.985	0.613
13.	อาจารย์ M	0.973	0.732
14.	อาจารย์ N	0.993	0.675
15.	อาจารย์ O	0.978	0.615

จากตารางที่ 42 จะได้ว่า ค่าความเที่ยงจากผู้ประเมินจะอยู่ในช่วง 0.967 - 0.999 ค่าเฉลี่ยของความเที่ยง เท่ากับ 0.983 ส่วนเบี่ยงเบนมาตรฐาน เท่ากับ 0.009 อาจารย์ที่มีค่าความเที่ยงมากที่สุด ได้แก่ อาจารย์ F, H, G และ N มีค่าความเที่ยงเท่ากับ 0.999, 0.995,

0.993 และ 0.993 ตามลำดับ อาจารย์ที่มีค่าความเที่ยงน้อยที่สุด ได้แก่ อาจารย์ B, E, K และ M มีค่าความเที่ยงเท่ากับ 0.967, 0.969, 0.973 และ 0.973 ตามลำดับ

ค่าความตรงของการประเมินจะอยู่ในช่วง 0.511 - 0.732 ค่าเฉลี่ยของความตรงเท่ากับ 0.621 ส่วนเบี่ยงเบนมาตรฐาน เท่ากับ 0.064 อาจารย์ที่มีค่าความตรงมากที่สุด ได้แก่ อาจารย์ M, K และ N มีค่าความตรง เท่ากับ 0.732, 0.723 และ 0.675 ตามลำดับ อาจารย์ที่มีค่าความตรงน้อยที่สุด ได้แก่ อาจารย์ J, E และ B มีค่าความตรง เท่ากับ 0.511, 0.536 และ 0.540 ตามลำดับ

3.1.3 ทางด้านงบประมาณ กระบวนการประเมินแบบ 360 องศา ถึงแม้จะเป็นกระบวนการที่ย่างยากซับซ้อน ถ้าองค์การต่างๆ มีบุคลากรที่มีความรู้ความสามารถและเข้าใจกระบวนการประเมินดีแล้วก็จะทำให้ประหยัดงบประมาณในการไปจ้างนักประเมินภายนอกได้ เพราะค่าใช้จ่ายในการประเมินแบบ 360 องศา ส่วนมากจะใช้จ่ายในเรื่องของกระดาษ ในโรงเรียนมัธยมโดยทั่วไปจะมีอาจารย์ที่สำเร็จปริญญาโท นอกจากจะเข้าใจสถิติวิจัยขั้นพื้นฐานแล้วยังมีความรู้ความสามารถในการใช้คอมพิวเตอร์โปรแกรม SPSS/PC⁺ ซึ่งจะเป็นกำลังสำคัญในการใช้กระบวนการประเมินแบบ 360 องศาได้เป็นอย่างดี นอกจากนี้ กระบวนการประเมินแบบ 360 องศา ยังทำให้บุคลากรในหน่วยงานได้มีการพัฒนา/ปรับปรุงงานในหน้าที่ได้อย่างตรงประเด็นมากที่สุด และหน่วยงานสามารถจัดสรรงบประมาณมาพัฒนาบุคลากรได้อย่างถูกต้องและเต็มเม็ดเต็มหน่วย ซึ่งเป็นการช่วยประหยัดงบประมาณในเรื่องการพัฒนาหน่วยงานและบุคลากรได้อย่างตรงเป้าหมาย

3.2 ด้านการยอมรับ

จากการสัมภาษณ์กลุ่มตัวอย่างและผู้เกี่ยวข้อง สรุปได้ว่า กระบวนการประเมินแบบ 360 องศา เพื่อพัฒนาการสอนของครู ที่ผู้วิจัยได้พัฒนาขึ้นมา กลุ่มตัวอย่างในการวิจัย ผู้บริหารโรงเรียนและผู้เกี่ยวข้อง ได้ให้การยอมรับกระบวนการประเมินแบบ 360 องศา เป็นอย่างดี เพราะจากการที่ได้สนทนากับเรื่องการประเมินกับผู้อำนวยการโรงเรียนแล้ว ท่านผู้อำนวยการเห็นด้วยอย่างยิ่งกับกระบวนการประเมินแบบ 360 องศา ต้องการที่จะนำมาใช้ในการประเมินผลการปฏิบัติงานของครูทั้งโรงเรียนในปีการศึกษา 2541 - 2542 นี้เลย โดยท่านให้เหตุผลว่า เป็นกระบวนการเหมือนกับกระบวนการทางด้านวิทยาศาสตร์ มีความเป็นเหตุเป็นผล สามารถตรวจสอบได้ทุกขั้นตอน เพื่อให้สอดคล้องกับรัฐธรรมนูญฉบับใหม่ที่ถูกประเมินบางคนอาจจะขอข้อมูลผลการประเมิน ถ้าผู้ถูกประเมินมั่นใจว่าในรอบปีที่ผ่านมามีผลการทำงานดี แต่เมื่อการพิจารณาความดีความชอบแล้วกลับไม่ได้ 2 ชั้น ก็จะได้มีหลักฐานให้ผู้ที่เกี่ยวข้องตรวจสอบดูได้

สำหรับกลุ่มตัวอย่างอาจารย์หมวดวิชาคณิตศาสตร์ที่เป็นผู้ถูกประเมินจำนวน 16 คน ได้แสดงความคิดเห็นเกี่ยวกับประเด็นนี้ไว้อย่างน่าสนใจ โดยพบว่า มีอาจารย์จำนวน 13 คน คิดเป็นร้อยละ 81.25 ที่เห็นด้วยกับกระบวนการประเมินแบบ 360 องศา ที่เหลืออีก 3 คน คิดเป็นร้อยละ 18.75 ไม่เห็นด้วยกับการประเมินลักษณะนี้ ทั้งนี้กลุ่มที่เห็นด้วยกับกระบวนการประเมินแบบ 360 องศา นั้นให้เหตุผลไว้สรุปได้ว่า การที่ให้หลายคนประเมินการทำงานของเราก็คงดี เพราะ จะได้ทราบว่าตัวเราเป็นอย่างไร ถ้าออกมาเป็นผลดี เราก็จะได้ทำต่อไป แต่ถ้าผลออกมาไม่ดี เราก็จะได้ปรับปรุงให้ดีขึ้น สำหรับข้อเสนอแนะของนักเรียนก็ดี เพราะครูไม่เคยเปิดโอกาสให้เด็กได้ประเมินตัวครูเลย ถ้าครูให้เด็กทำเอง เด็กไม่กลัววิจารณ์และให้ข้อเสนอแนะอย่างตรงไปตรงมาเพราะกลัวครูจะจำลายมือได้ เมื่อมีนักวิจัยมาให้โอกาสเด็กได้ประเมินครู เด็กก็จะกล้าเขียนในสิ่งที่ต้องการ ในส่วนของความต้องการของครูแล้วส่วนมากต้องการได้รับการฝึกอบรมเพื่อเพิ่มสมรรถนะในการสอนคณิตศาสตร์ใหม่ๆ บ้าง เพราะครูบางคนไม่ได้รับการพัฒนามาหลายปีแล้ว สำหรับกลุ่มที่ไม่เห็นด้วยได้ให้เหตุผลสรุปได้ว่า กลุ่มเพื่อนร่วมงานที่ประเมินซึ่งกันและกันข้อมูลจะไม่มีความตรง/ยุติธรรมเพียงพอ เพราะว่า เพื่อนครูด้วยกันไม่ได้สังเกตการทำงาน/การสอนโดยตรง ข้อมูลบางส่วนอาจจะเป็นการเดามากกว่าข้อเท็จจริง แต่ข้อมูลจากนักเรียนจะตรงมากกว่าของครู เพราะเด็กได้เรียนมากับเราเป็นปี ได้ใกล้ชิดกับครูผู้ถูกประเมินมากกว่าเพื่อนครูบางคน เพราะครูในหมวดวิชาไม่ได้พบกันทุกวัน ยิ่งถ้าต้องไปช่วยงานฝ่ายต่างๆ ก็จะคบค้าสมาคมกับครูหมวดวิชาอื่นมากกว่า ถ้าจะให้ข้อมูลตรงจริงๆ ควรจะให้ครูหมวดวิชาอื่นแต่ทำงานในฝ่ายเดียวกันประเมินด้วย

สำหรับคำสัมภาษณ์ตัวแทนนักเรียนทั้ง 16 ห้องเรียน สรุปได้ว่า นักเรียนทั้ง 16 ห้อง มีความคิดเห็นที่ดีต่อกระบวนการประเมินแบบ 360 องศา เพราะทำให้อาจารย์ได้ทราบว่าอาจารย์สอนดีหรือไม่อย่างไร บางครั้งอาจารย์อธิบายตัวอย่างน้อยเกินไป หรือให้ตัวอย่างที่ง่าย ๆ นักเรียนก็ทำใจหัดแบบฝึกหัดไม่ได้ หรือบางครั้งอาจารย์ให้การบ้านเยอะเกินไปนักเรียนทำไม่ทัน นักเรียนชั้นมัธยมศึกษาตอนต้นจะเสนอแนะในเรื่องการอธิบายของครูไม่ละเอียดและให้การบ้านเยอะ ส่วนนักเรียนชั้นมัธยมศึกษาตอนปลายจะเสนอแนะในเรื่องอาจารย์ไม่ค่อยจะนำโจทย์ข้อสอบโควต้ามหาวิทยาลัยขอนแก่น และข้อสอบเข้ามหาวิทยาลัยมาสอน ซึ่งนักเรียนมัธยมศึกษาตอนปลายที่กำลังเตรียมตัวสอบเข้ามหาวิทยาลัยต้องการในเรื่องนี้มาก

กล่าวโดยสรุป ผลที่เกิดจากการใช้กระบวนการประเมินแบบ 360 องศา เพื่อพัฒนาการสอนของครูมัธยมที่ได้พัฒนาขึ้น ทำให้ทุกคนได้มีโอกาสสังเกตการทำงานร่วมกัน ข้อมูลที่ได้สามารถนำไปปรับปรุงและพัฒนาการทำงาน/การสอนของครูให้มีประสิทธิภาพยิ่งขึ้น นอกจากนี้กระบวนการประเมินแบบ 360 องศา ยังเป็นเครื่องมือที่สำคัญของผู้บริหารโรงเรียนที่จะใช้ในการ

พัฒนาการบริหารงานและพัฒนาครู ตลอดจนส่งผลถึงการพัฒนาโรงเรียนในภาพรวมต่อไป

ดังนั้น ผลการศึกษาประสิทธิภาพของกระบวนการประเมินแบบ 360 องศา เพื่อพัฒนาการสอนของครูที่ได้พัฒนาขึ้น สรุปได้ดังนี้

1. กระบวนการประเมินแบบ 360 องศา ที่พัฒนาขึ้น สามารถนำไปสู่การพัฒนาการเรียนการสอนของครูและนักเรียนในโรงเรียน ตลอดจนนำไปสู่การพัฒนาการบริหารงานในโรงเรียนในภาพรวมได้เป็นอย่างดี

2. กระบวนการประเมินแบบ 360 องศา ที่พัฒนาขึ้น กลุ่มตัวอย่างร้อยละ 80 มีความพึงพอใจที่ได้เข้าร่วมในกระบวนการประเมิน

3. กระบวนการประเมินแบบ 360 องศา ที่พัฒนาขึ้น สามารถนำไปใช้ในการประเมินผลการปฏิบัติงานได้จริง เป็นกระบวนการที่ช่วยพัฒนางานวิชาการของครูในโรงเรียน และยังช่วยประหยัดเงินในการจัดสรรงบประมาณในด้านการอบรมบุคลากรได้อย่างถูกต้องตรงประเด็น

4. การประเมินแบบ 360 องศา ได้รับการยอมรับจากกลุ่มตัวอย่าง และผู้เกี่ยวข้องเป็นอย่างดี เนื่องจากข้อมูลที่ได้จากการประเมินมีความถูกต้องและสอดคล้องกับสภาพความเป็นจริงของการทำงานของครูในปัจจุบัน