



บทที่ 4

ผลการวิเคราะห์ข้อมูล

4.1 ความสัมพันธ์ของลักษณะความเป็นเมืองกับการเกิดคดีอาชญากรรม

จากการศึกษาสภาพพื้นฐานของเขต สน. บางซื่อ นั้น สามารถวิเคราะห์ถึงความสัมพันธ์ของความเป็นเมืองกับการเกิดอาชญากรรม ได้ดังนี้

4.1.1 ลักษณะทางกายภาพ

1) โครงข่ายถนน

ภายในเขต สน. บางซื่อ จะมีลักษณะโครงข่ายของถนนที่สำคัญและเป็นลักษณะเด่นของพื้นที่ คือการมีถนนสายหลักคือถนนพหลโยธิน ผ่านกลางบริเวณพื้นที่ โดยมีถนนประติพันธ์และถนนสุทธิสารวินิจฉัย เชื่อมต่อระหว่างพื้นที่ด้านตะวันตกและด้านตะวันออก ในระยะที่ค่อนข้างจะเป็นกึ่งกลางของเขต สน. โขขันธ์ บริเวณที่เรียกว่าสี่แยกสะพานควายทำให้พื้นที่ในเขต สน. บางซื่อถูกแบ่งออกเป็นพื้นที่ใหญ่ ๆ การเข้าถึงพื้นที่ส่วนหลังมีเพียงถนนซอยที่ไม่มีรูปแบบ ไม่เป็นระบบอันเป็นเหตุให้เกิดปัญหาการใช้ที่ดินหนาแน่นตามเส้นทางของถนนสายหลัก โดยเฉพาะถนนพหลโยธิน ซึ่งมีความสำคัญเป็นเส้นทางขนส่งระดับเมืองที่นำประชาชนจากแถบชานเมืองส่วนเหนือของพื้นที่ที่หลังไหลเข้ามาสู่เมืองแห่งนี้ จากปัจจัยทั้งหมดดังกล่าว ทำให้เกิดการหนาแน่นเศรษฐกิจด้านพาณิชย์กรรมขึ้นในบริเวณจุดตัดของถนนที่ เรียกว่าสี่แยกสะพานควาย ซึ่งขยายตัวออกไปตลอดแนวถนนพหลโยธิน ถนนประติพันธ์ และถนนสาธิตรั้ววิภาค

นอกจากนี้ภายในเขต สน. บางซื่อ ซึ่งมีทางรถไฟสายเหนือและถนนวิภาวดี-รังสิต เป็นเส้นทางแบ่งเขตพื้นที่ความรับผิดชอบในด้านการป้องกัน และปราบปรามอาชญากรรมจาก สน. ดุสิต และ สน. สุทธิสาร ทางด้านตะวันตกและตะวันออกของพื้นที่ตามลำดับ เป็นเหตุให้เขตพื้นที่ สน. บางซื่อ ทั้ง 2 ด้านดังกล่าวถูกตัดออกจากพื้นที่ภายนอกโดยเส้นทางขนส่งระดับชาติ คือทางรถไฟสายเหนือและถนนวิภาวดี-รังสิต การเข้าถึงภายในพื้นที่จึงมีลักษณะต่อเนื่องในแนวเหนือใต้ของพื้นที่เป็นส่วนใหญ่

จากโครงข่ายถนนในลักษณะดังกล่าวนี้ จะก่อให้เกิดช่องโอกาส ในการก่อคดีอาชญากรรมในพื้นที่ส่วนหลังซึ่งการเข้าถึงภายในพื้นที่ขาดความเป็นระเบียบ ไม่มีรูปแบบ ไม่เป็นระบบอันยากต่อการกวดขันสอดส่องดูแลพฤติกรรมของผู้ที่อยู่อาศัยในบริเวณดังกล่าวที่ทำให้สามารถอาศัยความซับซ้อนของการเข้าถึงพื้นที่เป็นการหลบหลีก อำนาจหรือข้อแม้เมื่อกระทำความผิด นอกจากนี้ ในลักษณะการเข้าถึงพื้นที่ด้วยถนนสายหลักที่มีความสำคัญในระดับเมืองที่เชื่อมศูนย์กลางการค้าย่อยภายในพื้นที่กับศูนย์กลางอื่นๆ นอกพื้นที่ นอกจากจะเป็นสาเหตุหนึ่งของการจราจรที่ติดขัดในถนนสายหลักบริเวณภายในพื้นที่แล้ว ยังรวมไปถึงความคับคั่งของผู้ที่เข้ามาใช้บริการจากย่านการค้าริมถนนสายหลักดังกล่าว เป็นเหตุให้เกิดลักษณะของการก่อคดีอาชญากรรมที่คนร้ายอาศัยช่องโอกาสกระทำความผิดที่มุ่งเป้าหมายไปยังกลุ่มประชาชนที่เข้ามาใช้บริการ ในบริเวณย่านการค้าริมถนนภายในพื้นที่อีกลักษณะการกระทำผิดประเภทหนึ่งด้วย โดยเฉพาะการกระทำความผิดในคดีลักทรัพย์ซึ่งจะพบว่ามิจฉาชีพลักทรัพย์ประเภทล้วงกระเป๋า ลักทรัพย์ในร้านค้า ลักทรัพย์และลักทรัพย์รถยนต์ ที่มีโอกาสเกิดขึ้นสูงมากในบริเวณที่มีลักษณะการใช้ที่ดินซึ่งมีระบบของถนนสายหลักเพียงสายเดียวเป็นตัวกำหนด

2) การใช้ที่ดิน

ในการศึกษาความสัมพันธ์ของการใช้ที่ดินในระดับเมืองกับการเกิดคดีอาชญากรรมนี้ จะเป็นการศึกษาถึงอาณาเขตของการครอบครองพื้นที่หรือความรู้สึกเป็นเจ้าของพื้นที่ (Territoriality) อันเป็นลักษณะของการจำกัดวงพื้นที่ที่สามารถควบคุมได้ ซึ่งอาณาเขตครอบครองนี้จะแบ่งออกได้เป็น 4 ประเภทคือ

(1) Public Territories คือบริเวณที่บุคคลมีความเป็นอิสระในการไปมาในฐานะความเป็นประชากรของพื้นที่หรือรวมถึงความเป็นประชากรของเมือง เป็นสถานที่เปิดสำหรับทุกคนแต่มีการกำหนดและคาดหวังเกี่ยวกับพฤติกรรมและกลุ่ม เช่นการปฏิบัติตามข้อกฎหมายและบรรทัดฐานทางสังคมซึ่งในเขต สน. บางชื่อจะมีพื้นที่ที่มีอาณาเขตเป็นที่สาธารณะระดับเมืองในลักษณะนี้ ได้แก่ สวนสาธารณะและตลาดนัดจตุจักร สถานีขนส่งสายเหนือ ย่านการค้าสะพานควาย ตลาด อ.ต.ก. พื้นที่โล่งว่างของการรถไฟแห่งประเทศไทย เป็นต้น

ในพื้นที่ซึ่งมีลักษณะเป็น Public Territories เช่นนี้จะเป็นการยากที่จะควบคุมบริเวณพื้นที่ได้อย่างเต็มที่ทั้งหมด เนื่องจากเป็นพื้นที่สาธารณะขนาดใหญ่ที่ให้บริการในระดับเมืองจนถึงระดับชาติ ซึ่งนอกจากลักษณะของการให้บริการภายในพื้นที่จะเป็นตัวกำหนดความเป็นสาธารณะแล้ว โดยลักษณะทางกายภาพที่มีช่องทางเข้าออกได้รอบทิศทาง ดังจะเห็นได้จากบริเวณสถานีขนส่งสายเหนือ อันเป็นปัจจัยหนึ่งซึ่งเป็นข้อจำกัดในการควบคุมพื้นที่ ตลอดจนลักษณะกิจกรรม

ภายในพื้นที่ที่เป็นตัวกำหนดให้บริเวณสถานีขนส่งสายเหนือมีความเจริญ ชบเซา และเป็นพื้นที่โล่ง
ว่างที่เต็มไปด้วยรถบริการที่จอดไว้ ตัวอาคารต่าง ๆ ในยามดึกสงัด ซึ่งลักษณะพิเศษทางกายภาพ
เช่นนี้ ในเขต สน.บางซื่อยังปรากฏในบริเวณต่าง ๆ ที่เป็นพื้นที่สาธารณะระดับเมืองได้แก่ สวน
จตุจักร-ตลาดนัดจตุจักร ที่มีข้อกำหนดห้ามบุคคลเข้าไปใช้บริการหรือใช้พื้นที่ในยามค่ำคืนในบริเวณ
สวนจตุจักรและในวัน-เวลาราชการบริเวณตลาดนัดจตุจักร ซึ่งช่วงเวลาดังกล่าวจะเป็นตัวกำหนด
ลักษณะของพื้นที่ในอีกลักษณะหนึ่งที่ทำให้บริเวณพื้นที่ทั้งสองบริเวณ เป็นพื้นที่โล่งว่างขนาดใหญ่ นอก
เหนือจากบริเวณพื้นที่โล่งว่างซึ่งเป็นลักษณะเด่นในเขต สน.บางซื่อ ในความครอบครองของ
การรถไฟแห่งประเทศไทย และในบริเวณคลังสินค้าท่าอากาศยานอิน ซึ่งบริเวณดังกล่าวทั้งหมดจะอยู่
ในส่วนเหนือของเขตพื้นที่ สน.บางซื่อ

2) Home Territories คือ บริเวณที่บุคคลหรือผู้มีส่วนร่วม (Regular Participants) มีความสัมพันธ์และความรู้สึกใกล้ชิด และความคุมบริเวณพื้นที่ทั้งหมดมีลักษณะเป็น
Public Territories อาจเกิดจากแรงสนับสนุนหรือทำให้เกิดการยึดครองหรือการใช้
เป็นประจำจนเกิดความคุ้นเคย

ในเขต สน.บางซื่อ จะปรากฏพื้นที่ซึ่งมีลักษณะเป็น Home Territories ใน
บริเวณย่านการค้าต่าง ๆ เช่น ย่านการค้าสะพานควาย รวมทั้งในบริเวณริมถนนที่มีการค้าพาณิชย์
อยู่อย่างค่อนข้างหนาแน่น ได้แก่ถนนประดิษฐ์ ถนนสาธุประดิษฐ์ และถนนสุขุมวิท เป็นต้น แต่
ทั้งนี้ในอาณาเขตของ Home Territories ในบริเวณดังกล่าวนี้จะปรากฏในลักษณะความรู้สึก
ของประชากรในกลุ่มซึ่งเป็นผู้ค้าหรือผู้ให้บริการทั้งในรายใหญ่และรายย่อยระดับทาบเร่ แผงลอย
เท่านี้และจะไม่ปรากฏในกลุ่มประชากรที่เข้ามาใช้บริการในพื้นที่เลย การควบคุมพื้นที่จึงมีเฉพาะ
ในอาคารหรือบริเวณที่ตั้งของกิจกรรมการค้าบริการเท่านั้น

3) Interactional Territories คือบริเวณที่มีกิจกรรมทางสังคมเกิดขึ้น
ซึ่งเป็นอาณาเขตที่ถูกครอบครองและรักษาโดยกลุ่ม

ในบริเวณพื้นที่ซึ่งมีลักษณะดังกล่าวในเขต สน.บางซื่อนี้ จะปรากฏในบริเวณซึ่งมี
ลักษณะการใช้ที่ดินเพื่อเป็นที่พักอาศัย ที่มีความหนาแน่นสูง และความหนาแน่นปานกลางค่อนข้างสูง
ได้แก่บริเวณชุมชนแออัดต่าง ๆ ในพื้นที่และบริเวณที่พักอาศัยที่จัดเป็นสวัสดิการแก่ข้าราชการ หรือ
เจ้าหน้าที่ในหน่วยงานของรัฐ และรัฐวิสาหกิจ ทั้งนี้ด้วยเหตุที่ประชากรซึ่งอาศัยอยู่ในบริเวณดัง
กล่าวจะมีความสัมพันธ์ทางสังคมเป็นพื้นฐานทั้งที่เป็นญาติ เพื่อนร่วมงาน จนถึงผู้ที่ร่วมชะตากรรม
เดียวกัน โดยเฉพาะผลจากปัญหาปากท้อง ที่พักอาศัย และอื่น ๆ เหมือนกันหรือคล้ายคลึงกัน ก่อ
ให้เกิดความผูกพัน รักออกใจซึ่งกันและกัน โดยมีสภาพแวดล้อมกายภาพ ของลักษณะอาคารที่

ขาดระเบียบไม่เป็นระบบ แต่ง่ายต่อการเข้าถึงกันภายในกลุ่มที่ผ่านตัวกลางเชื่อมความสัมพันธ์ในลักษณะเช่นนี้จากกลุ่มเด็ก เยาวชน แม่บ้าน ภายในบริเวณที่มักอาศัยในประเภทนี้

4) Body Territories เป็นอาณาเขตของร่างกายรวมทั้งที่ว่างซึ่งห่อหุ้มร่างกายและที่ว่างภายในอาณาเขตส่วนตัว และละเมิดไม่ได้ของบุคคล

ลักษณะของอาณาเขตนี้ จะรวมถึงภายในบริเวณที่มักอาศัยของประชาชนในกลุ่มต่าง ๆ ที่มักอาศัยในเขตนี้ และรวมถึงอาณาเขตที่แอบแฝงอยู่ในบริเวณต่าง ๆ ที่ประชาชนบางคนบางกลุ่ม บางพวก ใช้อาศัยเป็นที่มักหลบหนีชั่วคราว ดังปรากฏในบริเวณพื้นที่สาธารณะต่าง ๆ ในเขตสน.บางซื่อ เช่น สวนจตุจักร สถานีขนส่งสายเหนือ

ในการศึกษาความสัมพันธ์ของพื้นที่เมืองกับการเกิดคดีอาชญากรรม ในเรื่องของอาณาเขตการครอบครองนี้ พบว่าในพื้นที่ซึ่งเป็นอาณาเขตสาธารณะสูงมากนั้น จะปรากฏสถิติการเกิดอาชญากรรมสูงมากเช่นกัน ทั้งนี้นอกจากจะไม่สามารถควบคุมพื้นที่ได้แล้ว จำนวนประชากรที่เข้ามาใช้บริการในบริเวณดังกล่าวก็มีจำนวนมาก หลากหลายในฐานะทางเศรษฐกิจและสังคม ซึ่งตรงกับที่ ญาณผลฯ ได้ทำการศึกษาในด้านนิเวศวิทยา เพื่อการวางแผนป้องกันอาชญากรรมในเขตกรุงเทพมหานคร (ฝั่งพระนคร) พบว่าอาชญากรรมจะเพิ่มขึ้นตามความหนาแน่นของประชากรที่สูงขึ้น และในการศึกษาดังนี้ยังพบว่าในย่านที่มักอาศัยของเมืองนั้นบริเวณที่มีความหนาแน่นสูง เช่นบริเวณชุมชนวัดไม้ต้น ย่านสุทธิสาร จะมีคดีอาชญากรรมเกิดขึ้นสูงกว่าบริเวณย่านมักอาศัยชอยอารีย์ซึ่งมีความหนาแน่นของประชากรปานกลางค่อนข้างต่ำ

4.1.2) สภาพเศรษฐกิจ-สังคม

ในการศึกษานี้ได้พิจารณาสภาพเศรษฐกิจและสังคมของประชากรในพื้นที่ โดยการศึกษาจากลักษณะอาคารที่มักอาศัย ซึ่งสามารถมองเห็นความแตกต่างได้อย่างชัดเจนทั้งในเชิงเศรษฐกิจและสังคมรวมทั้งอาศัยการสังเกต และสัมภาษณ์ จะลึกไ้ในตัวบุคคลที่เกี่ยวข้องกับสถานที่ในบริเวณต่าง ๆ ในพื้นที่ศึกษา อันได้แก่ เจ้าหน้าที่รักษาความปลอดภัยในพื้นที่ พ่อค้า-แม่ค้าทั้งในรายใหญ่และรายย่อย ตำรวจและผู้นำชุมชน ซึ่งสามารถทำให้วิเคราะห์ความสัมพันธ์ของผู้มีระดับรายได้ต่าง ๆ ภายในพื้นที่ศึกษากับโอกาสในการเสี่ยงต่อการเป็นเป้าหมายของคนร้ายได้ว่า อาชญากรรมประเภทมืออาชีวะ มักจะเลือกที่จะประกอบอาชญากรรมอย่างรอบคอบเพื่อให้คุ้มค่ากับการวางแผนและดำเนินการ ซึ่งพื้นที่เป้าหมายมักได้แก่ ชุมชนที่มีรายได้สูงและแหล่งธุรกิจการค้า เช่นธนาคาร ร้านทอง เป็นต้น และอาชญากรรมประเภทมืออาชีวะนี้ น่าจะมีเพียงจำนวนน้อยเมื่อเปรียบเทียบกับอาชญากรรมประเภทอื่น ๆ คือ ประเภทมืออาชีวะที่มักเลือกพื้นที่เป้าหมายตามย่านธุรกิจทั่วไป

หรือบริเวณเกาะสถานของบุคคลที่มีฐานะเศรษฐกิจ สังคมระดับปานกลาง ซึ่งสถานอาคารสถานที่มีการรักษาความปลอดภัย มีคนเฝ้าระวัง แต่ก็ไม่ถึงระดับที่มีการรักษาความปลอดภัยโดยเข้มงวดกวดขันเหมือนเช่น สถานี แหล่งธุรกิจในกลุ่มที่มีรายได้สูงดังที่กล่าวมาข้างต้น และโดยเฉพาะสุดท้ายซึ่งจะมีจำนวนมากที่สุดคือ ประเภทจอยโอกาส ซึ่งประเภทนี้จะตัดสินใจประกอบอาชีพกรรมเมื่อสถานแวดล้อมและโอกาสอำนวย นี่ก็เป็นเป้าหมายของกลุ่มที่ 3 นี้ได้แก่ ชุมชนที่มีรายได้ต่ำซึ่งมักจะมีปัญหาค่าใช้จ่ายเกี่ยวกับการรักษาความปลอดภัยทำให้ระบบป้องกันภัยอ่อนแอหรือไม่เลย (รูปที่ 4.1)

รูปที่ 4.1

แสดงความสัมพันธ์ระหว่างรายได้ของประชากร
กับโอกาสเสี่ยงจากการประกอบอาชีพกรรม

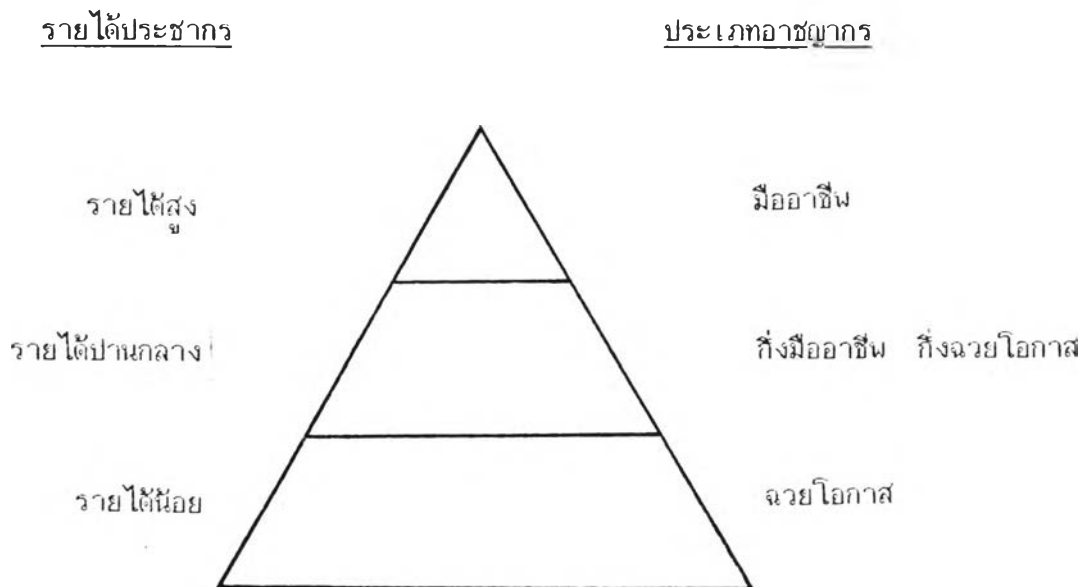

สรุป

ในลักษณะความเป็นเมืองในเขต สบ.บางชื่อ พบว่า การเกิดคดีอาชญากรรมมีความสัมพันธ์กับสถานแวดล้อมทางกายภาพของเมือง ซึ่งมีอาณาเขตครอบครองเป็นพื้นที่สาธารณะสูงกว่าในบริเวณพื้นที่ซึ่งมีอาณาเขตครอบครองเป็นส่วนตัวหรือกึ่งส่วนตัว โดยเฉพาะในอาณาเขตส่วนตัวหรือกึ่งส่วนตัวของบริเวณที่มีความหนาแน่นของประชากรต่ำ รายได้ของผู้อยู่อาศัยค่อนข้างสูง

เป็นปัจจัยหนึ่งในการจัดระบบของการป้องกันพื้นที่ได้อย่างดี และมีประสิทธิภาพมากกว่าบริเวณพื้นที่อื่น ๆ ที่แม้จะมีระดับรายได้ที่น้อย และมีความสัมพันธ์ในสังคมสูงกว่าแต่เนื่องจากอาชญากรที่ลงมือกระทำความผิดจะเป็นพวกฉวยโอกาสซึ่งปะปนอยู่ภายในชุมชนนั้น ๆ นั้นเอง ด้วยเหตุที่มีภาวะบีบคั้นทางเศรษฐกิจเป็นตัวกระตุ้นให้ลงมือกระทำความผิด

4.2 ความสัมพันธ์ของสภาพแวดล้อมกายภาพกับการเกิดคดีอาชญากรรม

4.2.1 รูปแบบการเกิดคดีอาชญากรรม

จากการศึกษารูปแบบการเกิดคดีอาชญากรรมภายในเขตสน. บางซื่อในบริเวณพื้นที่ที่เลือกมาทำการศึกษา 7 บริเวณ ได้แก่ สถานีขนส่งสายเหนือตัวแพการศึกษาในเชิงที่การใช้ที่ดินเพื่อการขนส่ง สวนตลาดนัดจตุจักร ตัวแพในเชิงที่การใช้ที่ดิน ซึ่งเป็นสถานที่พักผ่อนหย่อนใจของเมือง ย่านสะพานควาย ตัวแพในเชิงที่การใช้ที่ดินเพื่อการค้าพาณิชย์กรรม ชุมชนวัดไผ่ตัน ย่านสุทธิสาร ซอยอารีย์ และบ้านเม็กไฟ กม. 11 ซึ่งเป็นตัวแพในเชิงที่การใช้ที่ดินเพื่อเป็นที่พักอาศัยหนาแน่นสูง ปานกลาง ต่ำ พบว่าในบริเวณพื้นที่ที่เลือกมาทำการศึกษาเป็นพื้นที่ซึ่งมีคดีอาชญากรรมเกิดขึ้นทั้งในจำนวนการเกิดคดี และความถี่สูงซึ่งแสดงให้เห็นถึงจุดอ่อนภายในบริเวณพื้นที่ทั้ง 7 บริเวณนั้น ที่คนร้ายสามารถอาศัยช่องโอกาสในการกระทำความผิดซ้ำ เช่นเดียวกับที่ได้มีการศึกษาวิจัยของกลุ่มนักอาชญาวิทยา Chicago ที่เสนอผลการศึกษาว่า "อาชญากรรมเป็นปรากฏการณ์ถาวรตามลักษณะพื้นที่" กล่าวคือบริเวณใดที่เกิดอาชญากรรมขึ้นบ่อยครั้งก็จะยังคงเกิดขึ้นซ้ำอีกอยู่เสมอเช่นนั้น

สำหรับความสัมพันธ์ของพื้นที่ตัวแพศึกษาใน 7 บริเวณกับลักษณะของการเกิดคดีอาชญากรรม ซึ่งเลือกมาทำการศึกษา 8 ประเภทคือ คดีลักทรัพย์ โดยจำแนกเป็นลักทรัพย์ทั่วไป ลักทรัพย์ และลักทรัพย์ยานยนต์ คดีวิ่งราวทรัพย์ คดีชิงทรัพย์ คดีปล้นทรัพย์ คดีการพนัน คดีช่องโจร คดียาเสพติด และคดีค้าประเวณี พบว่าลักษณะของคดีอาชญากรรมที่เกิดขึ้นจะมีความแตกต่างกันไปตามสภาพแวดล้อมกายภาพที่แตกต่างกัน สำหรับการศึกษานี้ได้แยกประเภทคดีในการวิเคราะห์ออกเป็น 2 กลุ่มคดี คือกลุ่มคดีอาญาที่ประชาชนเป็นผู้เสียหายจากการก่อคดีอาชญากรรมเหล่านี้ ซึ่งได้แก่ คดีลักทรัพย์ คดีวิ่งราวทรัพย์ คดีชิงทรัพย์ และคดีปล้นทรัพย์ กับกลุ่มคดีประเภทที่รัฐเป็นผู้เสียหายซึ่งได้แก่ คดีการพนัน คดียาเสพติด คดีช่องโจร และคดีค้าประเวณี ซึ่งสถิติของการเกิดคดีในกลุ่มคดีเหล่านี้ คือสถิติการจับกุมที่ขึ้นกับความกดดันของเจ้าหน้าที่ตำรวจ ซึ่งผลการวิเคราะห์ความสัมพันธ์ของพื้นที่กับลักษณะของการเกิดคดีอาชญากรรม มีดังนี้

1) พื้นที่ศึกษาที่ 1 : สถานีขนส่งสายเหนือ

1.1) ปัญหาอาชญากรรมในบริเวณพื้นที่ สถานีขนส่งสายเหนือ

ลักษณะการเกิดคดีอาชญากรรม ภายในบริเวณสถานีขนส่งสายเหนือ พบว่า คดีช่องโจร เป็นคดีที่มีสถิติการจับกุมสูงที่สุด (ร้อยละ 46.19) รองลงมาคือ คดียาเสพติด (ร้อยละ 29.77) และคดีการพนัน (ร้อยละ 10.59) ซึ่งทั้ง 3 ประเภทคดีดังกล่าว เป็นคดีในกลุ่มคดีประเภทรัฐเป็นผู้เสียหาย ส่วนคดีอาญาที่ประชาชนเป็นผู้ได้รับความเสียหาย ปรากฏว่า คดีลักทรัพย์ (ทั่วไป) เกิดขึ้นมากที่สุดรองลงมาคือ คดีวิ่งราวทรัพย์ แต่ทั้ง 2 คดีนี้ มีจำนวนการเกิดคดีน้อยกว่าใน 3 คดีแรกที่เป็นประเภทรัฐเป็นผู้เสียหาย

ดังนั้น จึงอาจกล่าวได้ว่า คดีเด่นในบริเวณสถานีขนส่งสายเหนือจะเป็นคดีที่มีลักษณะของการกระทำความผิดเป็นกลุ่ม และเป็นเหตุการณ์ที่จะส่งผลกระทบต่อให้เกิดคดีอาญาสำคัญอื่น ๆ หากไม่ป้องกันและปราบปรามการกระทำความผิดดังกล่าว

ตำแหน่งที่เกิดเหตุ แม้ว่าข้อมูลการเกิดคดีอาชญากรรมจะขาดความสมบูรณ์ในส่วนนี้ เนื่องจากการระบุตำแหน่งที่เกิดเหตุในคดีที่ต่าง ๆ นั้น มีเพียงบางส่วนที่ระบุตำแหน่งที่เกิดเหตุจริง และมีอีกบางส่วนซึ่งระบุเพียงกว้าง ๆ ว่าสถานที่เกิดเหตุอยู่ในบริเวณพื้นที่เท่านั้น แต่จากการกำหนดตำแหน่งที่เกิดเหตุ ซึ่งมีเพียงบางส่วนลงในแผนที่แสดงผังบริเวณของพื้นที่ศึกษา นี้ ก็สามารถที่จะวิเคราะห์ถึงจุดอ่อนภายในบริเวณพื้นที่ ซึ่งสัมพันธ์กับการเกิดคดีอาชญากรรมได้ว่า คดีอาชญากรรมทุกประเภทที่เกิดในบริเวณสถานีขนส่งสายเหนือจะกระจุกตัวอยู่ในบริเวณอาคารเดินรถโดยสาร (ธรรมดา) และมีเพียงส่วนน้อยที่เกิดในบริเวณอาคารเดินรถ (ปรับอากาศ) เมื่อเปรียบเทียบกับ 2 บริเวณที่เกิดเหตุนี้กับบริเวณด้านเหนือของสถานีขนส่งสายเหนือ ซึ่งเป็นลานจอดรถโดยสาร (ธรรมดา) และเป็นอาคารที่ทำการของบริษัทขนส่งจำกัดนั้น ไม่ปรากฏว่ามีคดีเกิดขึ้นเลยเช่นเดียวกับบริเวณอาคารร้านค้าด้านหลังสถานีฯ ซึ่งเป็นร้านค้าอาหารและบริการแก่ผู้โดยสารและผู้เข้ามาใช้พื้นที่สถานีขนส่งแห่งนี้แล้ว

อาจกล่าวได้ว่า แม้ภายในบริเวณสถานีขนส่งสายเหนือเองก็มีความแตกต่างของพื้นที่ที่เป็นช่องโอกาสให้เกิดคดีอาชญากรรมได้มากน้อยต่างกัน และในบริเวณที่มีคดีอาชญากรรมเกิดขึ้นบ่อยครั้ง เป็นจำนวนมากก็จะยังคงเกิดซ้ำได้อีกเสมอ

1.2) ลักษณะและองค์ประกอบด้านกายภาพที่มีผลต่อการเกิดคดีอาชญากรรม

1.2.1) อาณาเขตครอบครอง (Territories) สถานะชนสงฆ์สายเหนือเป็นบริเวณสาธารณะ (Public Territories) ที่บุคคลมีความเป็นอิสระในการไปมาและใช้พื้นที่ในฐานะความเป็นประชากรของเมือง สถานะชนสงฆ์สายเหนือจึงเป็นที่เปิดสำหรับทุกคน แม้ว่าจะมีข้อห้ามในการใช้พื้นที่ โดยระบุให้ผู้ที่มิได้โดยสารเท่านั้นที่จะเข้าไปยังบริเวณสถานศึกษาได้ แต่ในความเป็นจริงก็ไม่อาจควบคุมพื้นที่ได้ เนื่องจากมีทางเข้า-ออกภายในบริเวณพื้นที่หลายทาง โดยเฉพาะด้านหลังอาคารที่ทำการต่าง ๆ ซึ่งมีการวางผังอาคารเป็นแนวยาว ชานกับถนนหนทางโยธินซึ่งอยู่ด้านหน้าสถานี มีลักษณะเหมือนภาชนะที่มีก้นรั่ว ที่เห็นได้ชัดคือการควบคุมรถเข้า-ออกซึ่งมีจุดควบคุมบริเวณด้านหน้าอาคารที่ทำการต่าง ๆ เท่านั้น ส่วนด้านหลังซึ่งมีช่องทางให้รถเข้ามาใช้พื้นที่ได้ กลับไม่ได้รับความสนใจจึงทำให้เกิดโอกาสในการก่อคดีลักทรัพย์สูง ในบริเวณด้านหลังซึ่งเป็นจุดส่งผู้โดยสารขาเข้าลงจากรถและเป็นบริเวณที่เป็นร้านค้าพาณิชย์ประเภทอาหารบริการแก่ผู้เดินทาง

จากลักษณะดังกล่าวข้างต้น ทำให้สภาพแวดล้อมทางกายภาพของสถานะชนสงฆ์สายเหนือปราศจากอาณาเขตครอบครองที่แน่นอนของตัวอาคาร กลุ่มอาคารต่าง ๆ อันเนื่องมาจากปัญหาด้านการควบคุมพื้นที่จึงเป็นปัจจัยที่ทำให้เกิดคดีอาชญากรรมประเภทต่าง ๆ ได้ง่าย และมีจำนวนมากอีกทั้งยังเป็นช่องทางที่ง่ายต่อการหลบหนี อำพรางตัวในการกระทำความผิดของคนร้าย เนื่องจาก ทุกคนที่เข้ามาใช้พื้นที่ในบริเวณสถานะชนสงฆ์สายเหนือต่างก็มีสิทธิ์เท่าเทียมกัน ไม่มีบริเวณใดที่เป็นบริเวณส่วนบุคคลเลย ยกเว้นอาคารที่ทำการของบริษัทขนส่งจำกัดด้านเหนือของพื้นที่ซึ่งไม่ปรากฏว่าคดีเกิดขึ้นในบริเวณดังกล่าว เนื่องจากในบริเวณที่มีคุณสมบัติโดยธรรมชาติที่แสดงการครอบครองโดยเจ้าหน้าที่ของบริษัทเด่นชัดกว่าบริเวณอื่น ๆ ภายในพื้นที่

1.2.2) พื้นที่ป้องกันตนเอง (Defensible Space) ด้วยลักษณะสภาพแวดล้อมทางกายภาพของสถานะชนสงฆ์สายเหนือดังกล่าวข้างต้น เป็นเหตุให้ความรู้สึกหวงแหนอาณาเขตของตนหรือที่เรียกว่าพื้นที่ป้องกันตนเอง (Defensible Space) มีอยู่น้อยมาก อันเป็นเหตุให้คนร้ายสามารถแอบแฝงตนเองอยู่ในกลุ่มคนทั่วไปได้อย่างกลมกลืน ปราศจากดวงตาในการเฝ้ามองแยกแยะความเป็นคนแปลกหน้าหรือแปลกถิ่นได้เลย เนื่องจากทุกคนในพื้นที่ต่างก็เป็นคนแปลกหน้าด้วยกันทั้งสิ้น ไม่มีกิจกรรมทางสังคมหรือความสัมพันธ์ทางสังคมในกลุ่มคนที่ใช้บริการในสถานะชนสงฆ์สายเหนือเลย ซึ่งข้อสรุปสรุปในเรื่องของความรู้สึกหวงแหนอาณาเขตของตนหรือพื้นที่ป้องกันตนเองที่มีผลต่อการก่อคดีอาชญากรรมนี้ คือบริเวณติดแถวร้านค้าอาหารบริการผู้ใช้พื้นที่ซึ่งอยู่ด้านหลังอาคารที่ทำการบริษัทขนส่ง และอาคารเดินรถของสถานะชนสงฆ์สายเหนือ ที่มีการจัดวางสภาพแวดล้อมกายภาพที่มีตำแหน่งของการเปิดให้บริการที่หันหน้าเข้าสู่ภายในบริเวณอาคารประกอบ

อื่น ๆ และพื้นที่โล่งว่าง ซึ่งง่ายต่อการสำรวจหรือมองเห็นพื้นที่สาธารณะภายนอกอาคารร้านค้าได้ นอกจากนี้ ยังเป็นอาคารที่มีลักษณะแบ่งแยกออกไปจากเขตการให้บริการภายในพื้นที่ออกมาอย่างชัดเจน ทำให้การแสดงออกซึ่งความเป็นเจ้าของพื้นที่ที่กระทำได้สะดวกและชัดเจนกว่าบริเวณอื่น ๆ

1.2.3) การกระตุ้นให้เกิดความรู้จักหรือร่วมมือกัน (Friendship Pattern) ปัจจัยที่ทำให้ภายในบริเวณสถานี่ชนสงฆ์สายเหนือขาดการกระตุ้นให้เกิดความรู้จักหรือร่วมมือกันแม้ว่าภายในลักษณะอาคารและการบริการในพื้นที่จะเป็นตัวบังคับให้ต้องมีการใช้กิจกรรมร่วมกันก็ตาม คือ ลักษณะและพฤติกรรมของประชากรภายในพื้นที่แห่งนี้ ซึ่งมีความหลากหลายในฐานะทางเศรษฐกิจและสังคมรวมถึงแหล่งที่มาของประชากรเหล่านี้ และที่สำคัญคือลักษณะของการใช้บริการภายในพื้นที่ ซึ่งมีเงื่อนไขทางด้านเวลาเป็นตัวจำกัดให้ไม่สามารถที่จะสร้างความผูกพันหรือรู้จักร่วมมือกันภายในกลุ่มผู้ใช้บริการได้ด้วยเหตุที่การใช้บริการภายในพื้นที่เป็นไปเพื่อการเดินทางโดยเฉพาะเท่านั้น

1.3 สรุป

โดยลักษณะสภาพแวดล้อมภายนอกของสถานี่ชนสงฆ์สายเหนือ หากพิจารณาในด้านคุณสมบัติของลักษณะและองค์ประกอบทางกายภาพในด้านการป้องกันตนเองแล้ว อาจกล่าวได้ว่าเป็นบริเวณพื้นที่ซึ่งมีคุณสมบัติในด้านการป้องกันอาชญากรรมน้อยมาก เนื่องจากไม่มีการกระตุ้นด้านความรู้จักเป็นเจ้าของพื้นที่ (Territoriality) ทั้งในด้านลักษณะของการจัดกลุ่มอาคารลักษณะความชัดเจนของการแบ่งแยกพื้นที่ การควบคุมการเข้า-ออก และลักษณะการเป็นสถานที่เปิด นอกจากนี้ ยังขาดกิจกรรมที่กระตุ้นให้เกิดการร่วมมือกันหรือเกิดความรู้จักกันอันเกิดจากสภาพแวดล้อมภายนอกเป็นตัวกำหนด ที่จำเป็นต้องมีกิจกรรมร่วมกันในระยะเวลาหนึ่ง ซึ่งมีความถี่และสม่ำเสมอตลอดจนขาดการกระตุ้นให้เกิดการสอดส่องดูแล (Surveillance) ภายในพื้นที่อื่นเนื่องมาจากจำนวนประชากรที่เข้ามาใช้บริการในพื้นที่มีจำนวนมาก และไม่มีความสัมพันธ์พื้นฐานทางสังคมภายในกลุ่มประชากรนั้น ๆ เลย ไม่ว่าจะในฐานะญาติ มิตร หรือคนรู้จักกัน

ด้วยเหตุนี้ จึงทำให้บริเวณสถานี่ชนสงฆ์สายเหนือ เป็นบริเวณที่ปรากฏสถิติการเกิดคดีอาชญากรรมเป็นจำนวนมากและความถี่ของการเกิดคดีอยู่ในระดับสูงมาก โดยเฉพาะในคดีข่มขืน ซึ่งมียุติกรรมในภารกระทำคามผิดจากการมีว่สมกันตั้งแต่ 5 คนขึ้นไป เพื่อที่จะกระทำคามผิดทางอาญาอื่น ๆ ซึ่งในลักษณะองค์ประกอบของการกระทำคามผิดเช่นนี้ จำเป็นต้องอาศัยความกลมกลืนกับบรรยากาศภายในพื้นที่ เพื่อยากต่อการสังเกต เช่นเดียวกับการเกิดคดียาเสพติด และการพนัน ดังจะเห็นได้จากตำแหน่งที่เกิดเหตุในคดีต่าง ๆ เหล่านี้จะกระจุกตัวในบริเวณที่มีการใช้

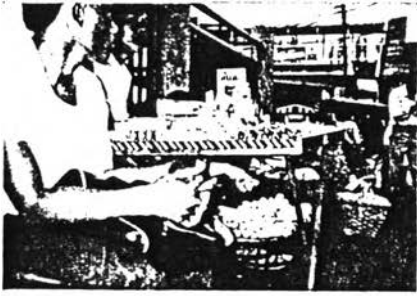

บรี เวคาน นธธ. การเฝ้าระวังความเข้มขมของมากัดจากผึ้งรัก
บูโตยสาร จะมีสินค้าวางขายทั้งชนิดและแบ่งเวลาไปรษณียบัตร



บรรเทาความเข้ในบรี เวคานขึ้นของขายเพิ่มของความเร่งรีบที่จะกลับไปยังบ้าน เพื่อศึกษาเพื่อประกอบการทำงานต่อไป

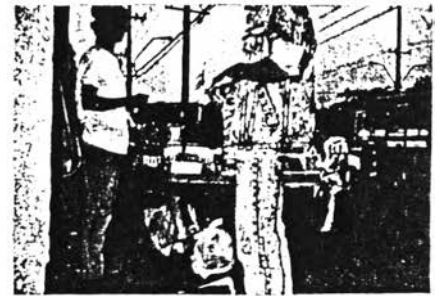

รถบริการรับส่งผู้โดยสารทั้งนำยเพื่อและประจำตัว การควบคุมพื้นที่
กลุ่มอาชีพในบรี เวคานขึ้นของขายเหนือ



ร้านค้าขายในบรี เวค นธธ. เปิดบริการทั้งคนและไมเคียวาง เว้น จากบรี เวคานขึ้นของขายเหนือ

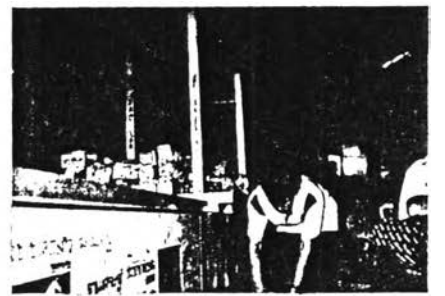

๑๒๕๖ ประจากรบในบรี เวคานขึ้นของขายเหนือ
ความพลาทอแห่งประ เภงกิจกรรรม อีต๒๕ ๒๖๒๒ ของ
กิจกรรรม เป็นศึกษาหนังสือประจากรบในบรี เวคานขึ้นของขายเหนือ
ในการควบคุมพื้นที่ ในการเป็น "คงศา" ของบรี เวคานขึ้นของขายเหนือ
ประกอบในการมองที่อาชีพกรรรมในระดับหนึ่ง จึงความมีประสิทธิภาพ
ของ "คงศา" เพราะขึ้นของขายเหนือในบรี เวคานขึ้นของขายเหนือ
หากในสภาพความเป็นจริงในบรี เวคาน จะมีเฉพาะในบรี เวคานขึ้นของขายเหนือ
บนพื้นฐานของบรี เวคานขึ้นของขายเหนือ



กลุ่มแม่ค้าเร้านของบรี เวคานขึ้นของขายเหนือ



ร้านค้าบรี เวคานขึ้นของขายเหนือของบรี เวคานขึ้นของขายเหนือ บรี เวคาน
ขึ้นของขายเหนือ (บรี เวคาน)



บรี เวคานขึ้นของขายเหนือของบรี เวคานขึ้นของขายเหนือ



จุดควบคุมรถเช่า-ออก บรี เวคานขึ้นของขายเหนือ



๑๒๕๖ ประจากรบในบรี เวค นธธ. *มุ่งทางหน้าในเมืองทอง

นี้ได้อย่างเข้มข้นมาก และในลักษณะดังกล่าวนี้ ในทางตรงข้ามจะเป็นการป้องกันโดยธรรมชาติ ในอดีตปล้นทรัพย์ที่ไม่มีปรากฏในบริเวณพื้นที่นี้เลย

2) พื้นที่ศึกษาที่ 2 : ตลาดนัด-สวนจตุจักร

2.1) ปัญหาอาชญากรรมในพื้นที่

คดีอาชญากรรมที่เกิดขึ้นในบริเวณพื้นที่ตลาดนัด-สวนจตุจักรมีความคล้ายคลึงกับบริเวณสถานีขนส่งสายเหนือเป็นอย่างมาก กล่าวคือมีคดีข่มขืน เป็นคดีเด่นที่มีสถิติการเกิดคดีสูงสุด (ร้อยละ 29.89) รองลงมา คือ คดียาเสพติด (ร้อยละ 24.12) และ คดีค้าประเวณี (ร้อยละ 19.93) สำหรับคดีที่ประชาชนเป็นผู้เสียหาย จะมีสถิติการเกิดคดีลักทรัพย์ทั่วไปมากที่สุด (ร้อยละ 11.62) รองลงมาคือคดีลักทรัพย์ยานยนต์ (ร้อยละ 5.94)

จากลักษณะปัญหาอาชญากรรมที่เกิดขึ้นภายในบริเวณพื้นที่แห่งนี้ น่าจะกล่าวได้ว่า เป็นบริเวณสถานที่ที่เจ้าหน้าที่ตำรวจให้ความสำคัญในการป้องกันเหตุร้ายต่าง ๆ ที่อาจเกิดขึ้นแก่ประชาชนที่เข้ามาใช้บริการในพื้นที่ เนื่องจากคดีเด่นในบริเวณพื้นที่นี้เป็นคดีประเภทรัฐเป็นผู้เสียหายในจำนวนสูงกว่าคดีประเภทที่ประชาชนเป็นผู้เสียหาย

ตำแหน่งที่เกิดเหตุคดีอาชญากรรมภายในบริเวณตลาดนัด-สวนจตุจักรนี้ จะมีลักษณะที่กระจายตัวไปไกลเกือบทุกบริเวณภายในของพื้นที่ ซึ่งเป็นลักษณะที่แตกต่างไปจากรูปแบบการเกิดคดีอาชญากรรมในบริเวณสถานีขนส่งสายเหนือ และมีข้อสงสัยเกิดในเรื่องบริเวณที่เกิดเหตุว่า โฉมหน้าทิศเหนือของสวนจตุจักรไม่ปรากฏการเกิดคดีอาชญากรรมในประเภทใดเลย

2.2) ลักษณะและองค์ประกอบด้านสภาพที่มีผลต่อการเกิดคดีอาชญากรรม

2.2.1) อาณาเขตครอบครอง (Territories) ตลาดนัด - สวนจตุจักร เป็นอาณาเขตสาธารณะ (Public Territories) เช่นเดียวกับสถานีขนส่งสายเหนือคือเป็นสถานที่เปิดสำหรับทุกคน และเป็นพื้นที่บุคคล มีความเป็นอิสระในการใช้พื้นที่ ในฐานะความเป็นประชากรของเมือง หากแต่มีข้อแตกต่างไปจากบริเวณสถานีขนส่งสายเหนือ ในเรื่องของการกำหนดข้อปฏิบัติสำหรับผู้เข้ามาใช้สถานที่ สำหรับตลาดนัดจตุจักร จะเปิดให้บุคคลทั่วไปเข้าไปใช้สถานที่เฉพาะวันหยุดเสาร์ - อาทิตย์ ตั้งแต่เวลา 05.00 - 20.00 น. สำหรับสวนจตุจักรจะเปิดให้บริการแก่ประชาชนทั่วไปทุกวัน ตั้งแต่เวลา 05.00 - 20.00 น. ส่วนการควบคุมพื้นที่ที่นอกเหนือจากการกำหนดเวลาในการให้บริการแล้ว ก็จะมีเพียงการควบคุมรถเข้า-ออก ซึ่งมีเฉพาะบริเวณ

ตลาดนัดจตุจักร และเป็นการควบคุมที่สามารถกระทำได้อย่างเต็มที่ มากกว่าบริเวณสถานีขนส่งสายเหนือ สำหรับบริเวณสวนจตุจักรนั้น จะมีการควบคุมการเข้า - ออก เฉพาะบริเวณด้านหน้า (ถนนพหลโยธิน) ที่ห้ามรถทุกชนิดใช้ประตูทางด้านนี้ทั้งหมดโดยกำหนดให้ใช้ประตูสำหรับรถเข้า - ออก ได้เฉพาะด้านหลังสวนจตุจักรเท่านั้น ซึ่งเป็นการควบคุมเฉพาะเส้นทางเข้า-ออก ที่มีได้มีการกำหนดและให้บริการในด้านการรับบัตรจอดรถ เช่น ในบริเวณตลาดนัดและบริเวณสถานีขนส่งสายเหนือ จากการควบคุมในลักษณะดังกล่าวนี้ จะไม่สามารถป้องกันการลักทรัพย์หรือจากรายานยนต์ได้เลย เนื่องจาก ไม่อาจทราบได้ว่าผู้ที่ขับรถออกไปนั้น เป็นเจ้าของหรือเป็นบุคคลคนเดียวที่นำรถเข้าไปในบริเวณนั้นที่หรือไม่

2.2.2) พื้นที่ป้องกันตนเอง (Defensible Space) โดยลักษณะสภาพแวดล้อมทางกายภาพของบริเวณตลาดนัด - สวนจตุจักรนั้น มีการแบ่งแยกภายในบริเวณพื้นที่ในส่วนที่เป็นกิจกรรมการให้บริการกับบริเวณลานจอดรถออกจากกันอย่างชัดเจน แต่โดยลักษณะของกิจกรรมการให้บริการภายในพื้นที่ที่มุ่งให้เกิดการพักผ่อนหย่อนใจ และการจับจ่ายสินค้ามาขายชนิดภายในอาณาบริเวณที่กว้างขวางมาก ซึ่งลักษณะดังกล่าวนี้ จะมีเงื่อนไขเวลาเป็นปัจจัยให้ขาดความระมัดระวังดูแลทรัพย์สิน โดยเฉพาะรถยนต์หรือรถจักรยานยนต์ ที่หากเจ้าของทรัพย์สินนั้นเผลอเดินเล่นเผลอในการป้องกันทรัพย์สินของตนเองแล้ว โอกาสที่จะเกิดคดีลักทรัพย์และลักรถจักรยานยนต์จะมีสูงมาก ดังสถิติการเกิดคดีที่ปรากฏคดีใน 2 ประเภทดังกล่าวนี้ ซึ่งมีจำนวนสูงกว่าพื้นที่อื่น ๆ ที่ทำการศึกษานี้ ทั้งนี้ เนื่องจากไม่สามารถที่จะทำให้เกิดพื้นที่ป้องกันตนเอง (Defensible Space) ได้อย่างมีประสิทธิภาพ ด้วยเหตุที่ลักษณะของกิจกรรมภายในพื้นที่เป็นตัวอย่างที่ต้องใช้เวลาในการใช้บริการในพื้นที่มาก ประกอบกับขาดการควบคุมดูแลภายในพื้นที่ที่จอดรถอย่างทั่วถึง เนื่องจากปริมาณรถที่เข้ามาในพื้นที่มีจำนวนมากอีกประการหนึ่งด้วย

สำหรับพื้นที่ป้องกันตนเอง อื่น ๆ ภายในบริเวณตลาดนัดและสวนจตุจักรจะมีลักษณะเช่นเดียวกับบริเวณสถานีขนส่งสายเหนือ คือ ไม่สามารถแบ่งแยกบริเวณออกมาอย่างชัดเจนว่า อยู่ในอิทธิพลของการครอบครองของกลุ่ม หรือบุคคลใดบุคคลหนึ่ง ยกเว้นบริเวณที่มั่วชวยของภายในสวนจตุจักรและแผงค้าในตลาดนัดจตุจักรเท่านั้น ที่มีลักษณะเป็นพื้นที่ป้องกันตนเองชัดเจนที่สุดภายในบริเวณพื้นที่ทั้งหมด ด้วยเหตุนี้การควบคุมสภาพแวดล้อมภายในพื้นที่จึงไม่สามารถกระทำได้และเป็นเหตุให้ขาดการสอดส่องดูแล (Surveillance) อันได้แก่ การสังเกต ตรวจสอบ ดูแล หรือเฝ้ามองโดยอาศัยสภาพแวดล้อมกายภาพภายในพื้นที่ จากการจัดวางตำแหน่งกิจกรรมต่าง ๆ อันเนื่องมาจากลักษณะการให้บริการภายในพื้นที่ซึ่งเป็นสถานที่เปิด สำหรับชนทุกชั้นจากทุกที่แห่งในเมือง ทุกคนจึงเป็นคนแปลกหน้าซึ่งกันและกัน เช่นเดียวกับลักษณะประชากรในบริเวณสถานีขนส่งสายเหนือ ปัจจัยดังกล่าวนี้จึงเอื้อต่อการกระทำความผิดของคนร้ายในคดีต่าง ๆ เป็นอย่างมาก

2.2.3) การกระตุ้นให้เกิดความรู้จักและร่วมมือกัน (Friendship Pattern)
 เนื่องจาก ความหลากหลายในชนชั้นและที่มาจึงทำให้ไม่สามารถสร้าง หรือกระตุ้นให้เกิดความรู้จักและร่วมมือกันระหว่างบุคคลต่อบุคคล หรือกลุ่มต่อกันที่เข้ามาใช้พื้นที่ร่วมกันได้ ด้วยเหตุนี้จึงเป็นโอกาสให้คนร้ายอาศัยเป็นช่องทางกระทำความผิดในคดีต่าง ๆ ข้อสนับสนุนในเรื่องของการกระตุ้นให้เกิดความรู้จักและร่วมมือกัน (Friendship Pattern) โดยอาศัยการจัดวางสภาพแวดล้อมกายภาพของกิจกรรมต่าง ๆ เพื่อป้องกันการก่อคดีอาชญากรรมนั้น จะเห็นได้จากบริเวณด้านเหนือของสวนจตุจักร ซึ่งไม่ปรากฏสถิติการเกิดคดีอาชญากรรมประเภทใดเลย ทั้งนี้เนื่องจาก ในบริเวณดังกล่าวได้รับการจัดไว้เป็นสวนสุขภาพสำหรับผู้เข้ามาใช้บริการ เพื่อการออกกำลังกาย โดยมีการจัดวางอุปกรณ์ การออกกำลังกายภายในบริเวณที่สามารถสอดส่องดูแลหรือสังเกตตรวจตราซึ่งกันและกันได้ นอกจากนี้โดยลักษณะของประชากรที่เข้ามาใช้บริการในพื้นที่บริเวณนี้ ต่างมีจุดร่วมเป็นพื้นฐานเหมือนกัน คือ การให้ความสำคัญกับการออกกำลังกายที่เป็นส่วนหนึ่งของการสร้างความสัมพันธ์ ในระหว่างกลุ่มแม่เพียงในระดับที่คุ้นหน้าคุ้นตา แต่ก็ยังมีความคุ้นเคยกันโดยธรรมชาติในการป้องกันอาชญากรรมมากกว่าความเป็นคนแปลกหน้าซึ่งกันและกัน

2.3) สรุป

ความสัมพันธ์ของสภาพแวดล้อมทางกายภาพกับการเกิดคดีอาชญากรรมในบริเวณตลาดนัดและสวนจตุจักรซึ่งมีคดีเด่น เป็นประเภทคดีที่รัฐ เป็นผู้เสียหายนั้น จะเป็นลักษณะของสภาพแวดล้อมทางกายภาพที่ขาดคุณสมบัติในการป้องกันอาชญากรรมภายในพื้นที่บริเวณนี้ ซึ่งมีระดับความเป็นอาณาเขตสาธารณะสูง เป็นเหตุให้ความรู้สึกในการเป็นเจ้าของพื้นที่ หรือมีพื้นที่ป้องกันตนเองน้อยมาก ประกอบกับสภาพแวดล้อมกายภาพ และการจัดกิจกรรมเพื่อให้เกิดการสอดส่องดูแลซึ่งกันและกันไม่สามารถกระทำได้ เนื่องจากลักษณะของประชากรที่เข้ามาใช้บริการในพื้นที่ มีความหลากหลายทั้งฐานะทางเศรษฐกิจ สังคมและแหล่งที่มา รวมทั้งกิจกรรม และสภาพแวดล้อมไม่เอื้ออำนวยให้เกิดความรู้จักหรือร่วมมือกัน (Friendship Pattern) จึงทำให้โอกาสในการเกิดคดีอาชญากรรมภายในบริเวณนี้ที่ดังกล่าวมีความเป็นไปได้สูงมาก โดยเฉพาะในคดีเด่น ๆ ของบริเวณนี้ที่นี้ คือคดีช้องใจ การพนัน ซึ่งเป็นคดีที่มีลักษณะองค์ประกอบในการกระทำความผิดเป็นกลุ่ม สามารถอาศัยช่องโอกาสจากสภาพแวดล้อมดังกล่าวในการซ่อนเร้นอำพราง การกระทำความผิดได้ง่าย เช่นเดียวกับคดีลักทรัพย์ (ทั่วไป) ลักทรัพย์หรือลักทรัพย์รายยนต์ ที่ปรากฏในบริเวณนี้ที่นี้เช่นกัน

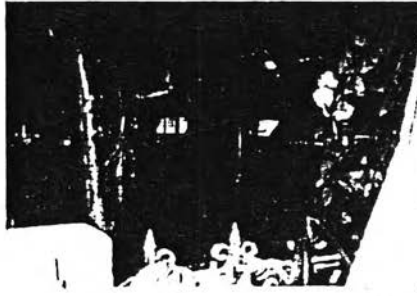

ภาพรวมคานายในท่าอากาศยาน

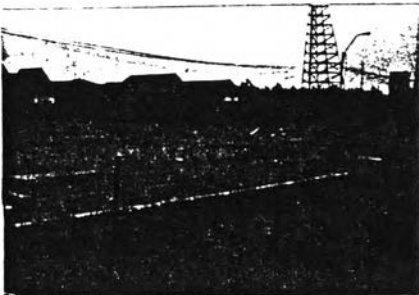

นริ เวชยานชอกรอจักรยานยนต์

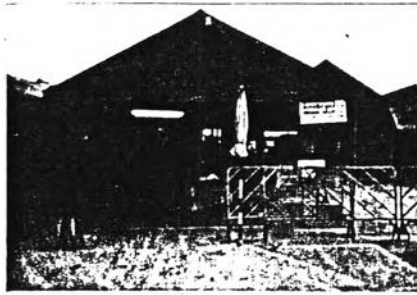

เทมพท์ของ เจ้าหน้าตบปรอจักรยานยนต์



นริ เวชยานชอกรอยนต์

สภาพแวดล้อมทางกายภาพ และบรรยากาศ

ในนริ เวชยานชอกรอจักรยานยนต์ ซึ่งเป็นพื้นที่ขนาดใหญ่ หือชของ เมือง เนื่องจากกิจกรรมความหนาแน่นสูงในรูปแบบ ของการไทม์ริการ และสินค้ามาชนิด ดึงดูดประชากร เมืองให้เขา มาไทม์ริการในพื้นที่จนแทบจะไม่สามารถรองรับประชากรเหล่านั้นได้ พึ่งในคานการจัดพื้นที่ส่วนชอกรอ ทางเดิน เชือกหรือสินค้าในระหว่าง แยกคาง ำ จนทำให้กิจกรรมบางส่วนชอบนอกนริ เวชยานชอกรอ นอก แยกความคอกชอกรอของชอบ จะกอนึงเมืองของพื้นที่ เมือง กิจกรรมทาง ๆ ปิกคิวอง

สภาพแวดล้อมทางกายภาพของพื้นที่ชวาระแห่งนี้ จะ กลายเป็นพื้นที่องวางชวาคีใหญ่ และเมืองรวมนริ เวชยานชอกรอของ เมืองซึ่งอบคานเพิ่มขึ้นเจค ชน.บางชอ และทำให้ในการควบคุม ทรวงชวาคี นริ เวชยานชอกรอทำคอกาก จึงเป็นการเปิดชอชวาคีชวาคี ส่วนคานรายในการชอบคานี อ้าชวาคีคอกเป็นอบงคี

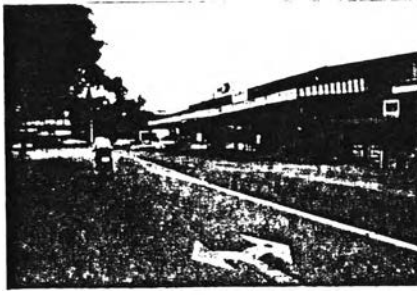

อาคารคานนริชวาคี... คอบรวมนริชอเกา-นริชวาคีคอก

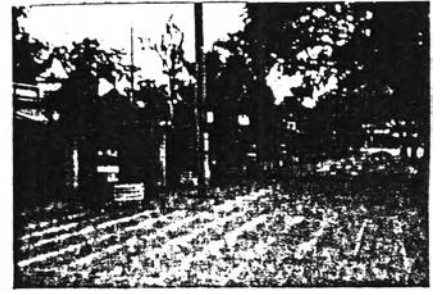

นริชวาคีคอก... พ้างชวาคีคอก แดงชอบ ...



พื้นที่องวาง... แดงชวาคีคอก เรือนคอกนริ...

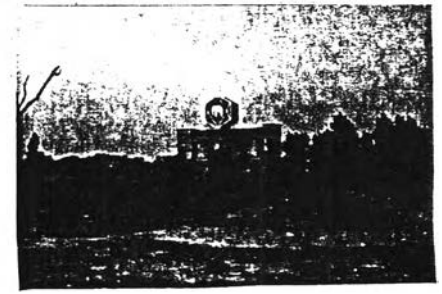

พื้นที่องวางชวาคีใหญ่คานนริชวาคีคอกชวาคีคอก

3) พื้นที่ศึกษาที่ 3 : ย่านการค้าสะพานควาย

3.1) ปัญหาอาชญากรรมในพื้นที่

คดีอาชญากรรมที่ปรากฏสถิติในพื้นที่ย่านการค้าสะพานควาย คือคดียาเสพติดซึ่งเป็นคดีประเภทรัฐเป็นผู้เสียหาย (ร้อยละ 25.73) และคดีลักทรัพย์ทั่วไป (ร้อยละ 21.07) รองลงมาคือคดีช่องโจร (ร้อยละ 19.77) คดีค้าประเวณี (ร้อยละ 8.43) และคดีลักทรัพย์จักรยานยนต์ (ร้อยละ 6.39) จะเห็นได้ว่าในพื้นที่ย่านการค้าสะพานควายนี้ คดีประเภทรัฐเป็นผู้เสียหายและคดีอาชญากรรมที่ประชาชนเป็นผู้เสียหาย มีสัดส่วนการเกิดคดีไม่แตกต่างกันมากนัก ดังเช่นที่ปรากฏใน 2 บริเวณพื้นที่ที่กล่าวไว้ข้างต้น และมีความคล้ายคลึงกับบริเวณสถานีขนส่งสายเหนือที่ไม่ปรากฏคดีปล้นทรัพย์ภายในพื้นที่ในรอบ 4 ปีที่ผ่านมา (พ.ศ. 2527 - 2530) นี้เลย

ตำแหน่งที่เกิดคดีอาชญากรรม เป็นที่น่าสังเกตว่าตำแหน่งที่เกิดคดีอาชญากรรมในย่านสะพานควาย ซึ่งการเกิดคดีมีการกระจายไปทั่วย่านการค้าแห่งนี้ แต่ในการกระจายตัวก็มีลักษณะเฉพาะคดีที่เกิดขึ้น คือ เกิดคดีช่องโจร และยาเสพติดในบริเวณสี่แยกสะพานควาย คดีลักทรัพย์ทั่วไป ในศูนย์การค้าเมอริคิงส์และตลาดศรีไทยซึ่งอยู่ในฝั่งตรงข้าม คดีลักทรัพย์จักรยานยนต์ในบริเวณริมถนนสายรองในพื้นที่นี้ คือ ถนนประดิษฐ์ ถนนสาสีรัฐวิภาคและตรอก-ซอยบริเวณใกล้เคียง ส่วนคดีการพนัน วังราวทรัพย์ และค้าประเวณี จะปรากฏตำแหน่งที่เกิดคดีในบริเวณตรอก-ซอย ซึ่งเป็นบริเวณที่งักอ้ายในย่านการค้าแห่งนี้

จากลักษณะดังกล่าวนี้ อาจเป็นข้อสนับสนุนในเรื่องของลักษณะพฤติกรรมในการกระทำความผิดของคนร้าย ซึ่งมีความแตกต่างกันในแต่ละคดีว่าจำเป็นต้องอาศัยลักษณะสภาพแวดล้อมทางกายภาพที่แตกต่างกันไป เพื่อก่อคดีอาชญากรรมต่าง ๆ ขึ้น

3.2) ลักษณะและองค์ประกอบด้านกายภาพที่มีผลต่อการเกิดคดีอาชญากรรม

3.2.1) อาณาเขตครอบครอง (Territories)

จากลักษณะทางกายภาพภายในบริเวณย่านการค้าสะพานควายนี้ อาจกล่าวได้ว่า อาณาเขตการครอบครองพื้นที่จะมีลักษณะเป็น Home Territories คือเป็นบริเวณที่บุคคลหรือผู้มีส่วนร่วม (Regular Participants) มีความสัมพันธ์และความรู้สึกใกล้ชิด และความควบคุมบริเวณนี้ทั้งหมดในลักษณะเป็นถึง Public territories ทั้งนี้โดยเหตุที่มีแรงสนับสนุนหรือทำให้เกิดการยึดครอง หรือการใช้เป็นประจำจนเกิดความคุ้นเคยจากลักษณะของกิจกรรมที่

ปรากฏในย่านการค้าแห่งนี้ อันได้แก่อาคารพาณิชย์ตลอดแนวถนนพลโยธิน ถนนประดิพัทธ์ ถนนสาธิตรัฐวิภาคและถนนสุทธิสาร รวมทั้งหอบแร่ แผงลอยที่มีจำนวนมาก ตลอดจนบริเวณที่นี้ก่ออาศัยของย่านการค้าแห่งนี้ที่อยู่ใต้อาคาร-ซอย ต่าง ๆ แทรกอยู่ในทุกถนนสายหลักที่เข้าสู่ย่านการค้า สะพานควายอันเป็นลักษณะที่มีความแตกต่างไปจากบริเวณสถานีขนส่งสายเหนือและบริเวณตลาดนัดและสวนสาธารณะจตุจักร ซึ่งมีอาณาเขตครอบครองเป็นอาณาเขตสาธารณะที่สูงกว่ามาก

ความแตกต่างในอีกประการหนึ่งที่แสดงให้เห็นว่าย่านการค้าสะพานควายมีอาณาเขตครอบครองเป็นทั้งสาธารณะนั้น ก็คือการควบคุมภายในพื้นที่ซึ่งแม้ว่าส่วนใหญ่โดยเฉพาะการสัญจรไปมาในย่านการค้าแห่งนี้จะไม่สามารถควบคุมได้ แต่ภายในบริเวณย่านการค้าซึ่งปรากฏกิจกรรมต่าง ๆ นั้น จะมีลักษณะของระบบพฤติกรรมของสิ่งมีชีวิตคือมนุษย์ในความรู้สึกเป็นเจ้าของพื้นที่หรืออาณาเขต (Territoriality) ซึ่งเป็นความต้องการของบุคคลหรือกลุ่มบุคคลที่มีอำนาจหรือสิทธิบนพื้นที่บางบริเวณในฐานะที่เป็นของตน และเป็นลักษณะประจำที่จำกัดวงพื้นที่ให้สามารถควบคุมได้ พฤติกรรมในการควบคุมดังกล่าวนี้จะเกิดขึ้นในเขตพื้นที่ซึ่งเป็นร้านค้าพาณิชย์ หอบแร่ แผงลอย ตลอดจนแผงค้าในตลาดและภายในอาคารศูนย์การค้าในพื้นที่ย่านสะพานควายนี้

3.2.2) พื้นที่ป้องกันตนเอง (Defensible Space)

ภายในบริเวณย่านการค้าสะพานควาย จะมีการแสดงขอบเขตของพื้นที่ป้องกันตนเองที่ปรากฏในลักษณะที่เป็นของจริง กล่าวคือ การแบ่งแยกบริเวณจะปรากฏออกมาชัดเจนว่าเป็นบริเวณที่มีกิจกรรมการค้าพาณิชย์ หอบแร่ แผงลอย เป็นต้น ซึ่งลักษณะดังกล่าวนี้ นอกจากจะแสดงถึงอิทธิพลของการครอบครองแล้ว โอกาสในการสอดส่องดูแล ซึ่งทำให้สภาพแวดล้อมอยู่ภายใต้การควบคุมของผู้ครอบครองพื้นที่ดังกล่าวจะมีมาก ประกอบกับลักษณะของการจัดกิจกรรม ซึ่งเป็นไปโดยธรรมชาติที่กิจกรรมในสองประเภท คือ อาคารร้านค้าพาณิชย์กับหอบแร่ แผงลอยจะรั้งหน้าเข้าหากัน โดยมีพื้นที่กึ่งกลางเป็นพื้นที่สาธารณะสำหรับบุคคลทั่วไป ที่เข้ามาใช้บริการในย่านการค้าแห่งนี้ แต่ลักษณะดังกล่าวนี้ไม่อาจเรียกได้ว่ามี "ตา (Eye) บนถนน" เนื่องจากการจัดตำแหน่งเป็นการรั้งหลังให้ถนนแม้จะมีอาคารพาณิชย์ที่รั้งหน้าเข้าสู่ถนน แต่จะถูกทะเลเลยในการมองไปยังถนนอันเนื่องมาจากความแออัด พลุกพล่านของประชาชนที่เข้ามาใช้บริการในพื้นที่

จากลักษณะดังกล่าวนี้จึงปรากฏการเกิดคดีลักทรัพย์และรถจักรยานยนต์ที่จอดทิ้งไว้ริมถนนสายหลัก ซึ่งผู้จอดรถคงมีความคาดหวังว่าในความปลอดภัยของฝูงชน และการมีกิจกรรมการค้าอย่างมากในบริเวณนี้จะช่วยเป็น "ตา" สอดส่องพฤติกรรมของคนร้ายในขณะที่ทำการโจรกรรมรถได้ แต่ในสถานการณ์ที่เป็นจริงกลับกลายเป็นการเปิดช่องโอกาสสำหรับคนร้าย

ในการกระทำผิดดังกล่าวเนื่องจากความเป็น "ตา" ของถนนดังกล่าวไม่อาจทำหน้าที่ได้อย่างมีประสิทธิภาพ

3.2.3) การกระตุ้นให้เกิดความรู้สึกและร่วมมือกัน (Friendship Pattern)

แม้ว่าการจัดสภาพแวดล้อมกายภาพภายในบริเวณย่านการค้าสะพานควาย จะมีลักษณะของการใช้บริการร่วมกันของประชาชนที่เข้ามาในถิ่นแห่งนี้ แต่ในการใช้พื้นที่และบริการดังกล่าว ไม่สามารถที่จะกระตุ้นให้เกิดความรู้สึกและร่วมมือกันได้ เนื่องจากไม่สามารถที่แยกแยะประชากรที่มีจำนวนมาก และหลากหลายได้ว่าเป็นคนแปลกหน้าสำหรับบริเวณดังกล่าวหรือไม่ ประกอบกับในบริเวณดังกล่าวเป็นจุดเปลี่ยนการเดินทางสำหรับผู้ที่จะไปยังพื้นที่ต่าง ๆ ได้โดยรอบทิศทาง อันเป็นลักษณะของการผ่านมาและผ่านไป เท่านั้น จะคงมีลักษณะของการร่วมมือและการรู้จักกัน เฉพาะในกลุ่มของผู้ให้บริการภายในพื้นที่ ซึ่งได้แก่ พ่อค้า แม่ค้า หาบเร่ แผงลอย แต่จะเป็นการร่วมมือช่วยเหลือกันเมื่อมีเหตุการณ์เข้ามากระทบต่อกลุ่มของตน เช่น การกวาดจับของตำรวจเทศกิจ ที่มีให้พบเห็นอยู่เสมอ

3.3) สรุป

โดยลักษณะทางกายภาพของบริเวณย่านการค้าสะพานควาย ซึ่งมีลักษณะกึ่งสาธารณะ จากลักษณะอาคารกิจกรรมเป็นการค้าพาณิชย์เพื่อนักอาศัย การควบคุมพื้นที่จึงมีเฉพาะในบริเวณที่มีกิจกรรมดังกล่าวเท่านั้น ในขณะที่พื้นที่ส่วนหนึ่งซึ่งเป็นพื้นที่สาธารณะสำหรับประชาชนทั่วไปจะถูกแบ่งแยกการใช้พื้นที่โดยบรรดาหาบเร่แผงลอยต่าง ๆ ทำให้เพิ่มความแออัดในบริเวณพื้นที่สาธารณะดังกล่าว เป็นเหตุให้กิจกรรมบน 2 ชั้นถนนไม่สามารถที่จะทำหน้าที่เป็นตาของถนนได้อย่างมีประสิทธิภาพ เนื่องจากถูกบดบังโดยความมรกนล้ำของประชาชนบนทางเท้า ซึ่งเป็นที่สาธารณะดังกล่าว รวมทั้งระดับของความร่วมมือและการรู้จักของประชาชนในพื้นที่ถูกจำกัดโดยลักษณะของกิจกรรม ซึ่งเป็นการค้าพาณิชย์และบริการ ตลอดจนการเป็นจุดเปลี่ยนเส้นทางของประชาชนที่จะเข้ามาในเมืองหรือไปยังบริเวณรอบนอกพื้นที่ ทำให้เกิดความสัมพันธ์ต่อกัน ขาดความสนใจสอดส่องดูแลพฤติกรรมของบุคคลรอบข้าง อันเป็นโอกาสให้เกิดคดีอาชญากรรมประเภทต่างๆ ในพื้นที่เป็นอย่างมาก

ลักษณะกิจกรรม ในย่านการค้าสะพานควายกับแนวโน้มนการ ก่ออาชญากรรม

คดีลักทรัพย์

คดีฉ้อโกง

คดีชิงทรัพย์

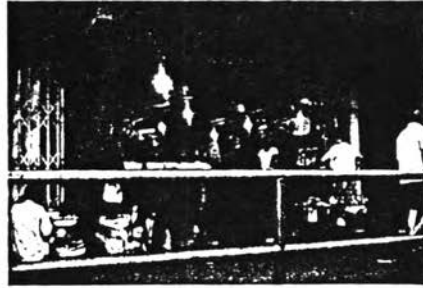

4) พื้นที่ศึกษาที่ 4 : ชุมชนวัดไผ่ตัน

4.1) ปัญหาอาชญากรรมพื้นที่

ในชุมชนวัดไผ่ตัน ปัญหาอาชญากรรมที่เกิดขึ้น จะคงเป็นลักษณะของการปราบปรามการกระทำความผิดในคดีประเภทรัฐเป็นผู้เสียหาย ได้แก่ คดียาเสพติด (ร้อยละ 56.49) คดีการพนัน (ร้อยละ 22.05) คดีช่องโจร (ร้อยละ 15.10) ตามด้วยคดีลักทรัพย์ทั่วไป (ร้อยละ 3.02) และคดีค้าประเวณี (ร้อยละ 1.51) สำหรับคดีที่ไม่ปรากฏไพบเห็นที่บริเวณนี้เลยคือ คดีวิ่งราวทรัพย์

สำหรับตำแหน่งที่เกิดคดีอาชญากรรมนั้น พบว่ามีการกระจุกตัวอยู่ภายในบริเวณวัดไผ่ตันออกไปถึงบริเวณหน้าปากซอยเข้าวัด และเป็นที่น่าสนใจเกตุว่าไม่ปรากฏตำแหน่งการเกิดคดีอาชญากรรมภายในบริเวณชุมชนซึ่งเป็นที่พักอาศัยของผู้มีรายได้น้อยเลย ส่วนรูปแบบของการเกิดคดีภายในบริเวณดังกล่าว พบว่าคดีทุกประเภท ซึ่งได้แก่คดีลักทรัพย์ทั่วไป ลักทรัพย์ชิงทรัพย์ ช่องโจร การพนัน และยาเสพติด ต่างก็มีตำแหน่งที่เกิดคดีในบริเวณวัดไผ่ตันเหมือนกัน จากลักษณะเช่นนี้ เมื่อนิยามถึงสถิติการเกิดคดีภายในบริเวณที่พักอาศัย ซึ่งเป็นเส้นทางเล็ก-แคบคนเดียว และซับซ้อนน่าจะเป็นเหตุหนึ่งที่ทำให้ไม่ปรากฏว่าเกิดคดีต่าง ๆ ภายในบริเวณที่พักอาศัยเลย

4.2) ลักษณะและองค์ประกอบที่มีผลต่อการเกิดคดีอาชญากรรม

4.2.1) อาณาเขตครอบครอง (Territories)

โดยลักษณะทางกายภาพของชุมชนที่พักอาศัยแออัดทั่ว ๆ ไปนั้น จะมีอาณาเขตการครอบครองที่เป็น Interactional Territories กล่าวคือ เป็นบริเวณที่มีกิจกรรมทางสังคมเกิดขึ้น ในลักษณะที่เป็นการร่วมกัน รู้จักและช่วยเหลือกันโดยไม่ต้องมีการบังคับ ซึ่งอาณาเขตดังกล่าวนี้ จะมีลักษณะการถูกรักษาและรักษาโดยกลุ่ม และจากการสัมภาษณ์ประชากรในชุมชนแออัดเหล่านี้พบว่าส่วนใหญ่จะอาศัยอยู่ในช่วงเวลายาวนานประมาณ 10-15 ปี และชุมชนแห่งนี้ มีอายุโดยประมาณ 30 ปี ส่วนการครอบครองเฉพาะในส่วนที่เป็นอาคารบ้านพักอาศัย จะเป็นการเช่าที่ดินจากเอกชน โดยเสียค่าเช่าเป็นรายเดือนในอัตราตารางวาละ 6 บาท/เดือน สภาพอาคารโดยทั่วไปมีลักษณะทรุดโทรมไม่ได้สร้างตามแบบแผน แต่สภาพแวดล้อมส่วนใหญ่ได้รับการปรับปรุงแล้ว คือ ทางเดินร่วมเป็นคอนกรีต มีท่อระบายน้ำ

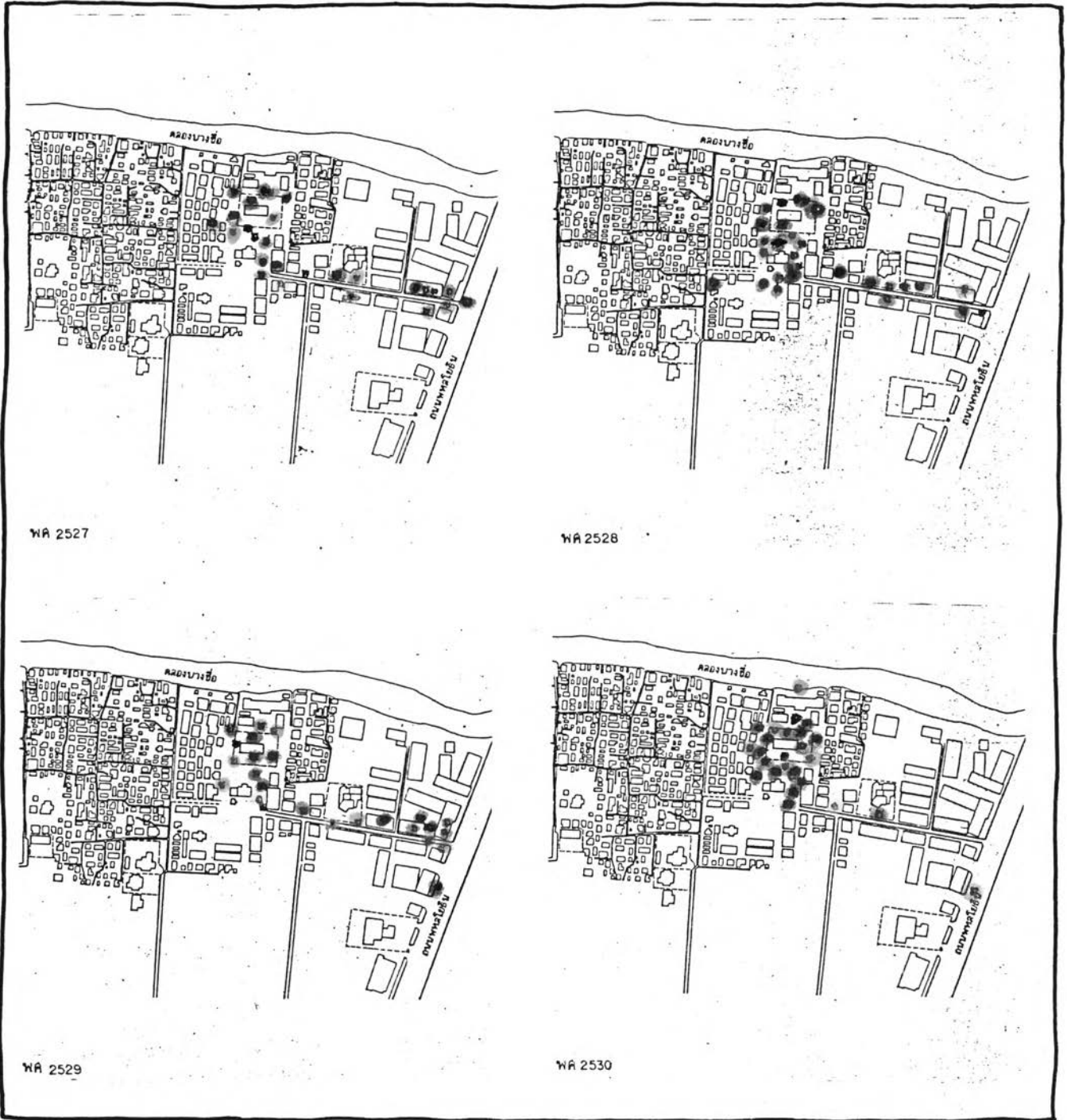

WA 2527

WA 2528

WA 2529

WA 2530

ชุมชนวัดโสมนัส เป็นอาคารธรรมดาที่เกิดขึ้นเป็นอิสระของการปรามปรามการกระทำความผิดในคดีรัฐ เป็นย่านชานเมือง ใกล้กับ คณาเขตทิศ (รอบละ 56.49) คณาเขตทิศ (รอบละ 22.05) คณาเขตใจ (รอบละ 15.10) ตามควบคุมคือพื้นที่ทั่วไป (รอบละ 3.02) และคณาเขต (รอบละ 1.51) ส่วนพื้นที่ที่ไม่ปรากฏในแผนที่ คือ คณาเขตหวัดใหญ่ ส่วนพื้นที่แห่งหนึ่งเกิดคืออาคารธรรมดา พบว่า มีการระงับทุกตัวภายในเมื่อเวลาพักออกไปถึงหน้าประตูทางเข้าวัด และเป็นที่น่าสังเกตว่าไม่ปรากฏที่แห่งการเกิดคืออาคารธรรมดาภายในบริเวณชุมชน ซึ่งเป็นที่อาศัยของเข็มรายไตรมาส และเนื่องจากคณาเขต ๓ มีตำแหน่งการเกิดคือในวัดใกล้เคียงกัน จากอัตราเช่นนี้เมื่อพิจารณาถึงข้อดีภายในเมื่อเวลาพักออกว่าเป็นที่ระงับเหตุเป็นย่านชานเมืองระงับการรบกวนกันทางเข้าถึงภายในเมื่อเวลาพักอาศัยซึ่งเป็นเขตทางเข้าคนพักอาศัย และพื้นที่ชุมชนจะเป็นพื้นที่ที่ไม่ปรากฏการเกิดคือทางภายในเมื่อเวลาพักอาศัย

แสดง บริเวณที่เกิดเหตุคืออาชญากรรม

- อักขระทั่วไป
- ค้าประณี
- รังจางทรัพย์
- ยานพาหนะ
- ชีวทรัพย์
- ชุมเมือง
- ปล้นทรัพย์
- การพนัน
- อักขระ
- อักขระยานยนต์

โทรทัศน์สาธารณะและประปา ในขณะที่บางส่วนยังมีสภาพเป็นทางเดินดิน ทางเดินที่ลาดด้วยไม้เท้าที่ทำได้และมีสภาพทรุดโทรม

จากลักษณะทางกายภาพดังกล่าว ทำให้การควบคุมพื้นที่ที่จะเกิดขึ้นโดยธรรมชาติหากไม่ใช่คนในชุมชนแล้ว โอกาสพลัดหลงหาทางออกไม่ได้จะมีสูงมาก เนื่องจากสภาพอาคาร และสภาพภายในชุมชนไม่มีลักษณะเป็นข้อสังเกตถึงความแตกต่างกันให้เห็นได้เด่นชัดนัก และด้วยเหตุนี้จึงน่าจะเป็นข้อจำกัด สำหรับเจ้าหน้าที่ตำรวจที่จะเข้าไปติดตามจับกุม การกระทำความผิดหรือตรวจตราความสงบเรียบร้อยภายในชุมชน

4.2.2) พื้นที่ป้องกันตนเอง (Defensible Space)

ลักษณะการเป็นพื้นที่ป้องกันตนเอง หรือความรู้สึกรู้อภัยในอาณาเขตของอาณาเขตครอบครอง แต่ในลักษณะทางกายภาพของชุมชนแออัดที่ระดับของความรู้สึกรู้อภัยในอาณาเขต หรือพื้นที่ป้องกันตนเองจะมีสูงมากสำหรับคนแปลกหน้าที่เข้ามาในชุมชน หากแต่ในทางตรงกันข้ามจะเป็นสื่อกลางในการสร้างบรรยากาศที่มีลักษณะเฉพาะของชุมชนแออัด ทั้งในระดับการสร้างความสัมพันธ์ภายในครัวเรือน จนถึงเพื่อนบ้านและละแวกบ้าน ในลักษณะดังกล่าวนี้ หากจะถือโอกาส ฉกฉวยสิ่งของหรือลักขโมยทรัพย์สิน สิ่งของที่เจ้าของปล่อยให้วางทิ้งไว้ก็น่าจะเป็นพฤติกรรมจากคนภายในชุมชนนั่นเอง เป็นคนกระทำมากกว่าที่จะมาจากคนร้ายต่างถิ่น หรือคนแปลกหน้า ข้อสนับสนุนในประเด็นนี้ คือการที่ไม่ปรากฏคดีวิ่งราวทรัพย์สินเกิดขึ้นเลย ซึ่งน่าจะเป็นเพราะคนร้ายไม่สามารถฉกฉวยโอกาสกระทำการได้ เนื่องจากคนในชุมชนไม่ได้มีทรัพย์สินเงินทองติดตัว ล้อตาล้อใจให้คนร้ายลงมือกระทำได้อย่างหนึ่ง และที่สำคัญคือการเสี่ยงต่อการโดนจับได้และถูกรุมประหารชีวิต หรือหาทางหนีทีไล่ไม่ได้อีกด้วย ดังนั้นพฤติกรรมในลักษณะฉกฉวยทรัพย์สินซึ่งเห็นได้ จึงน่าจะเป็นการชิงทรัพย์สินที่ต้องมีการชู้บังคับมากกว่าการวิ่งราวทรัพย์สิน

4.2.3) การกระตุ้นให้เกิดความรู้จักและร่วมมือกัน (Friendship Patterns)

จากลักษณะกายภาพของสลัมในคุณสมบัติ 2 ประการดังกล่าวข้างต้นจะนำไปสู่การกระตุ้นให้เกิดความรู้จักและร่วมมือกันภายในชุมชนอีกด้วย ซึ่งคุณสมบัติเช่นนี้จะไม่ปรากฏในพื้นที่ที่อาณาเขตครอบครองเป็นสาธารณะ หรือกึ่งกลางสาธารณะใน 3 บริเวณ คือ สถานีขนส่งสายเหนือ ตลาดนัดและสวนจตุจักร ย่านการค้าสะพานควาย และด้วยลักษณะทางกายภาพเช่นนี้ แบบแผนการรวมกลุ่มของชาวสลัมจึงแตกต่างไปจากกลุ่มประชากรเมืองกลุ่มอื่น ๆ แม้

การรวมกลุ่มจะไม่เห็นเด่นชัดเช่น ในเขตชนบท แต่เมื่อเทียบกับชาวเมืองทั่วไป ชาวสลัมจะมีความเป็น Privatization ต่ำกว่าชาวเมืองจึงทำให้แบบแผนความสัมพันธ์ของชาวสลัมต้องมีความเกื้อกูลกันเพื่อประโยชน์ซึ่งกันและกันในระบบอุปถัมภ์ (Patron-client relationship) เช่นความเป็นลูกพี่ลูกน้อง เป็นต้น

แม้ว่าสภาพแวดล้อมทางกายภาพของชุมชนแออัดจะเป็นตัวกระตุ้นให้เกิดความร่วมมือกันและรู้จักกัน ซึ่งเป็นคุณสมบัติในการป้องกันอาชญากรรม ซึ่งน่าจะ เป็นข้อยกเว้นสำหรับคดีบางประเภท เช่น คดียาเสพติด และคดีการพนัน อันเป็นลักษณะการกระทำผิดที่อาจจะเกิดจากภาวะทางอารมณ์ โดยเฉพาะในเรื่องของการเสพยาเสพติด ทั้งนี้เนื่องจากภาวะบีบคั้นทางเศรษฐกิจและสังคม ที่อาจจะรวมไปถึงการพนันในรูปแบบต่างๆ ที่เป็นลักษณะของการพนันที่ผิดกฎหมายมากกว่าที่จะเผชิญปัญหา พฤติกรรมที่เบี่ยงเบนดังกล่าวนี้ที่ยังดำรงคงอยู่กับสลัมมาโดยตลอด ย่อมเป็นสิ่งแสดงให้เห็นถึงอิทธิพลของสภาพแวดล้อมทางกายภาพที่มีต่อพฤติกรรมของมนุษย์ ได้อย่างชัดเจน

4.3) สรุป

ในสภาพแวดล้อมทางกายภาพแบบชุมชนแออัด เช่นชุมชนวัดไม้ต้นนั้น แม้จะไม่ปรากฏการเกิดคดีอาชญากรรม ภายในบริเวณที่นักอาศัยดังกล่าว แต่กลับปรากฏภายในบริเวณสาธารณะของชุมชน คือ ในบริเวณวัดไม้ต้นนั้น เนื่องจากข้อมูลที่มีอยู่ไม่สามารถระบุรายละเอียดของตำแหน่งที่เกิดอาชญากรรมได้ เนื่องจากสภาพแวดล้อมทางกายภาพภายในชุมชนเอง ซึ่งขาดระเบียบ และมีความซับซ้อน จนยากที่บุคคลซึ่งไม่ใช่ผู้อยู่อาศัยในชุมชนจะสามารถแยกแยะได้ จึงทำให้ตำแหน่งการเกิดคดีอาชญากรรม ในบริเวณพื้นที่ศึกษาแห่งนี้มีลักษณะปรากฏการกระจุกตัวอยู่ในบริเวณวัดไม้ต้น ซึ่งเป็นที่สาธารณะและบริเวณร้านค้าพาณิชย์ภายในชอยก่อนเข้าสู่ตัวชุมชนความเป็นไปได้ในกรณีนี้ก็เนื่องจากในบริเวณพื้นที่สาธารณะของชุมชนขาดการควบคุม หรือพื้นที่ป้องกันตนเอง อันเป็นปัจจัยให้คนร้ายอาศัยช่องโหว่จากสภาพแวดล้อมทางกายภาพในลักษณะ เช่นนี้เข้าไปก่อคดีอาชญากรรม ซึ่งประเภทคดีอาชญากรรมที่เป็นคดีเด่นของบริเวณพื้นที่แห่งนี้ คือ คดียาเสพติด การพนัน และชองโจร อันเป็นลักษณะพฤติกรรมเบี่ยงเบนทางสังคมที่สภาพแวดล้อมทางกายภาพมีอิทธิพลอย่างยิ่งในการถ่ายทอดรูปแบบพฤติกรรมดังกล่าว นอกจากนี้จะมีคุณสมบัติในการสร้างความร่วมมือหรือการรู้จักกัน อันเป็นคุณสมบัติป้องกันอาชญากรรม ซึ่งน่าจะเป็นอาชญากรรมเกี่ยวกับทรัพย์สิน เช่นลักทรัพย์ วิ่งราวทรัพย์ ชิงทรัพย์ หรือปล้นทรัพย์ มากกว่า และข้อสนับสนุนในคุณสมบัติด้านการป้องกันอาชญากรรมในสภาพแวดล้อมทางกายภาพ เช่นนี้ คือการที่ไม่ปรากฏสถิติการเกิดคดีวิ่งราวทรัพย์เกิดขึ้นเลย และคดีเกี่ยวกับทรัพย์สินดังกล่าวข้างต้น จะมีการกระจุกตัวของตำแหน่งการเกิดคดีในบริเวณตึกแถว อาคารพาณิชย์ซึ่งอยู่ด้านหน้าชุมชนมากกว่าในบริเวณพื้นที่อื่นๆ

การเกิดคดียาเสพติดในหมู่บ้านบริเวณชนบทได้เพิ่มปรากฏชัดถึงสองเท่า คือ คดียาเสพติด รองลงมาคือ คดีการพนัน ของโจร และ อื่นๆอีกทั่วไปตามลำดับ

พฤติกรรมของผู้กระทำผิดคือ พึ่งค้ายาเสพติด การพนัน และของโจร เป็นพฤติกรรมเบี่ยงเบนจากบรรทัดฐานทางสังคม แม้ว่าจะไม่เกิดผลโดยตรงต่อชนบทก็ตาม แต่ถือว่าเป็นพฤติกรรมซึ่งจะส่งผลกระทบต่อปริมาณปริมาณยาเสพติดที่ลักลอบนำเข้ามา ซึ่งมีผลมาจากหน่วยงานของรัฐที่มีหน้าที่ป้องกันและปราบปรามยาเสพติด และส่งผลกระทบต่อโอกาสทางสังคมที่จะนำไปสู่การกระทำผิดอันร้ายแรงต่อชีวิตและทรัพย์สินของประชาชนโดยทั่วไป ในแนวโน้มที่มุ่งมากหากไม่มีการป้องกันและปราบปรามผู้กระทำผิดเหล่านี้

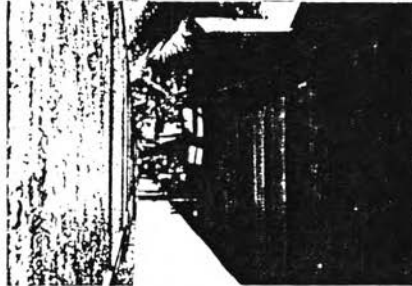
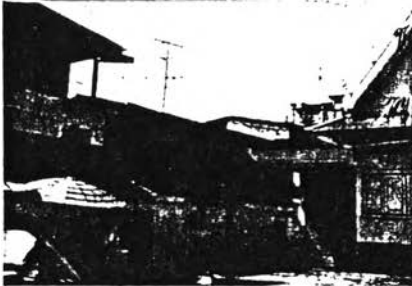

ลักษณะความแออัดของอาคารของอาคารสามารถมองถึงฐานะทางเศรษฐกิจ สังคม ตลอดจนพฤติกรรมที่แสดงออกในสังคม ซึ่งความแออัดทางเศรษฐกิจเป็นพื้นฐานทำให้การรวมตัวของคนจากท้องปอดชนบทการรวม พึ่งนี้ เพราะผู้มีรายได้น้อยของช่างงานทั้งหมดและแม่ ไม่มีเวลาว่างรวมทั้งงานอย่างหนึ่งจนมีได้ ทางออกของอุตสาหกรรมภาคคือ การศึกษาเสพติด การพนัน และการขโมย

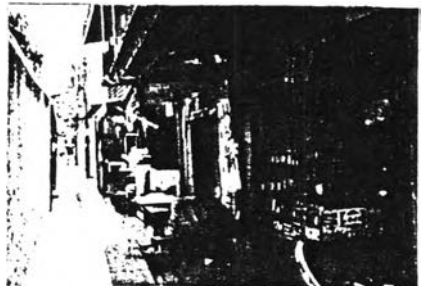
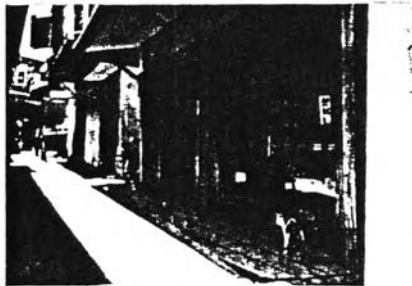

นอกจากนี้ยังเป็นที่พักอาศัยและยังมีร้านอาหารและเครื่องใช้ อุปกรณ์บริโภค สิ่งของเครื่องใช้จำเป็นเพื่อการดำรงชีวิต ทั้งนี้เพื่อเป็นการเสริมรายได้ให้แก่ครอบครัว และสามารถตอบสนองลูกหลาน และคนรอบข้างได้

ความแออัดทางด้านกายภาพและบรรดาภาควิชาการเกิด

ชาวชนบทมีฐานะยากจนมีเวลาและวิถีทำงานสูงแต่ค่าตอบแทนทางเศรษฐกิจค่อนข้างต่ำ นอกจากนี้ในฐานะที่ทำงานในภาคไม่เป็นที่ต้องการ โอกาสของการทำงานแบ่งความไม่มั่นคงในอาชีพจึงมีอยู่สูง การเป็นวิถีทางเศรษฐกิจนำไปสู่ภาวะทางอารมณ์ของชนบทคือ แบบแผนพฤติกรรมไม่อาจจะแสดงออกในตนเองหรือระมัดระวังกันขึ้น ไม่เคยออกค้นหาจากงานมากของที่พักอาศัยอยู่ในบ้านเดียวกัน ไม่กล้าเด็กหรือผู้ใหญ่ และบ้านใกล้เคียง

นอกจากการตามหาพฤติกรรมที่ไม่สามารถรับกรองได้เนื่องจากสภาพเศรษฐกิจ สังคม และสภาพแวดล้อมทางกายภาพไม่อำนวยทำให้ภายในชุมชนซึ่งมีความก้าวร้าว กตสัน จนจึงเห็นทางออกของเขาเหล่านั้นคือ ยาเสพติด การพนัน และการขโมย



พื้นที่ที่กว้างขวางของชุมชนที่มาก ก็จะเห็นได้จากลักษณะการไร้ประโยชน์ของพื้นที่และอาคารที่มีลักษณะเช่นนี้

ชนชั้นในชนบท

สภาพอาคาร กิจกรรม ภายในชุมชนแออัด คือ ความแตกต่างในฐานะภายในของชนบทคือ แขนงกว่า ผู้มีฐานะดีมีความภายในชุมชนเดียวกันเช่นเป็นเป้าหมายสำคัญของคนบางที่จะได้เอาทรัพย์สินหรือเงินทอง ไม่อาจจะเก็บเกี่ยวผลหรือสิ่งของที่เราไปรัก และด้วยความแออัด ทางเดินเท้าที่แคบและคนในชุมชนชนบทโดยทั่วไปจึงไม่มีสิ่งก้าวร้าว



พื้นที่สาธารณะในชุมชนจะเป็นมีบริเวณที่เดินเท้า บ้านค้ำและหลังคา ซึ่งจะทำให้ภายในชุมชนจะจากกันและกันมาก



5) พื้นที่ศึกษาที่ 5 : ย่านสุทธิสาร

5.1) ปัญหาอาชญากรรมในพื้นที่

คดีอาชญากรรมที่มีลักษณะเด่นในพื้นที่ย่านสุทธิสาร ๔ นั่นคือ คดีการพัวพัน (ร้อยละ 30.61) คดีค้าประเวณี (ร้อยละ 27.82) คดียาเสพติด (ร้อยละ 25.51) และคดีช่องโจร (ร้อยละ 6.94) สำหรับคดีที่เกี่ยวกับการประทุษร้ายต่อทรัพย์สิน ปรากฏว่ามีคดีลักทรัพย์ทั่วไปเกิดขึ้นมากที่สุด (ร้อยละ 5.99) รองลงมาคือ คดีชิงทรัพย์ (ร้อยละ 0.95)

เมื่อพิจารณาถึงตำแหน่งที่เกิดเหตุคดีอาชญากรรมแล้ว พบว่ารูปแบบคดีอาชญากรรมที่เกิดขึ้นในบริเวณย่านสุทธิสารแห่งนี้ มีการกระจายตัวไปทั่วบริเวณพื้นที่ ซึ่งจะปรากฏคดีเกิดขึ้นในทุกตรอก-ซอยในย่านนี้รวมทั้งในบริเวณริมถนนสุทธิสารทั้ง 2 ฝั่ง ซึ่งมีข้อน่าสังเกตว่า คดีลักทรัพย์ยานยนต์ จะมีตำแหน่งที่เกิดคดีอยู่ในซอย และอยู่ในระยะห่างจากปากซอยมาก ลึกเข้าไปจนถึงท้ายซอย และเป็นซอยตันติดริมคลองบางชื่อ ซึ่งเป็นบริเวณที่พบว่าการเกิดคดีการพัวพันค่อนข้างหนาแน่น และยังเป็นตำแหน่งที่มีการเกิดคดียาเสพติดอีกด้วย หากพิจารณาในด้านเศรษฐกิจและสังคม โดยเฉพาะของผู้เสพยาเสพติดและเล่นการพนันแล้ว มีความเป็นไปได้ว่า รถจักรยานยนต์เป็นทรัพย์สินที่มีราคาค่อนข้างสูง ที่ช่วยวนใจให้เกิดการอยากมีอยากได้ เพื่อแปรสภาพเป็นเงินทองที่จะเป็นปัจจัยให้สามารถเสพยาเสพติด หรือเล่นการพนันได้ในระยะเวลาต่อไป

5.2) ลักษณะองค์ประกอบด้านกายภาพที่มีผลต่อการเกิดคดีอาชญากรรม

5.2.1) อาณาเขตครอบครอง (Territories)

โดยลักษณะทางกายภาพในบริเวณย่านสุทธิสาร ซึ่งมีรูปแบบโครงข่ายถนนที่เป็นลักษณะก้างปลา กล่าวคือ จากถนนสุทธิสารฯ ซึ่งเป็นถนนสายหลักในชุมชนย่านนี้ จะมีซอยต่าง ๆ ปรากฏในจำนวนที่มีความถี่มาก และซอยดังกล่าวนอกจากจะเป็นซอยตันที่มีความลึกแล้ว ยังมีจุดแยก-ตัดออกไปอีก ซึ่งในลักษณะเช่นนี้ การควบคุมพื้นที่น่าจะสามารถกระทำได้ในระดับหนึ่ง ซึ่งเป็นละแวกบ้านที่มีสภาพทางเศรษฐกิจและสังคมที่ไม่แตกต่างกันมากนัก และเมื่อพิจารณาจากสภาพแวดล้อมทางกายภาพ โดยเฉพาะลักษณะของอาคารที่มักอาศัย ก็พบว่าในบริเวณย่านสุทธิสารทั้งหมด มีรูปแบบของอาคารที่มักอาศัยที่คล้ายคลึงกันมากและเกือบจะแยกความแตกต่างในระหว่างซอยไม่ออกว่าเป็นซอยอะไรบ้าง เพราะเหตุที่บริเวณปากซอยส่วนใหญ่จะเป็นอาคารตึกแถวถัดเข้าไปจะเป็นอาคารเดี่ยวที่มีลักษณะอาคารเป็นอาคารเดี่ยวมีรั้วรอบขอบชิด วัสดุ

ที่ใช้ รูปแบบของตัวอาคาร แม้จะไม่เหมือนกันทุกอย่าง เช่นบ้านจัดสรรก็ตามแต่ก็มีความคล้ายคลึงกันที่อาจจะเป็นไปได้ว่าเป็นอาคารที่สร้างในช่วงเวลาเดียวกัน หรือใกล้เคียงกัน ถัดจากบริเวณนี้ก็เป็นอาคารบ้านพักอาศัย เรือนไม้ 2 ชั้น จนถึงสุดซอย ซึ่งบางซอยจะมีสภาพเป็นชุมชนแออัดที่มีสภาพทางกายภาพของชุมชนดีกว่าชุมชนแออัดทั่ว ๆ ไป จากลักษณะของอาคารดังกล่าว น่าจะก่อให้เกิดเงินที่ควบคุมขึ้นได้โดยบริเวณนี้ซึ่งเป็นอาคารบ้านพักเรือนไม้ และสลัม ซึ่งลักษณะการครอบครองเป็นการเช่าจากเอกชน มีทั้งที่เช่าที่ดินที่คิดราคาค่าเช่าตารางวาละ 6 บาท/เดือน และจากการสัมภาษณ์ผู้เช่าห้องแบ่งเช่าดังกล่าว พบว่า มีการเปลี่ยนแปลงในตัวของผู้อยู่อาศัยบ่อยครั้งและมากกว่าลักษณะของประชากรที่อยู่ใกล้หรือบ้านเช่าทั้งหลาย ทั้งนี้ เนื่องจากส่วนใหญ่เป็นคนโสด และครัวเรือนขนาดเล็กที่มีลักษณะของการเริ่มต้นชีวิตครอบครัวใหม่ยังขาดความมั่นคงทางอาชีพ ทำให้รายได้ไม่แน่นอน การเคลื่อนย้ายของคนกลุ่มนี้จึงขึ้นอยู่กับระดับรายได้และแหล่งงานที่ทำ

จากลักษณะทางกายภาพภายในชุมชนย่านสุทธิสารดังกล่าว ประกอบกับลักษณะประชากรที่มีการเคลื่อนย้าย พลัดเปลี่ยนอพยพเวียนอยู่เสมอ เป็นเหตุให้การควบคุมเงินที่ไม่สามารถที่จะกระทำได้อย่างมีประสิทธิภาพ ด้วยเหตุที่ไม่สามารถแยกแยะความเป็นแปลกหน้าในพื้นที่ได้ โอกาสในการก่อคดีอาชญากรรมจึงมีสูงมาก โดยเฉพาะในคดีลักทรัพย์ แม้ว่าจะมีกิจกรรมร้านค้า ซึ่งน่าจะเป็น "ตา" สำหรับสอดส่องดูแลและควบคุมเงินที่ไม่สามารถที่จะทำพื้นที่ได้อย่างมีประสิทธิภาพ

5.2.2) พื้นที่ป้องกันตนเอง (Defensible Space)

ในบริเวณย่านสุทธิสาร ๓ ซึ่งเป็นย่านที่พักอาศัยแห่งนี้โดยสภาพแวดล้อมทางกายภาพของพื้นที่ จะปรากฏพื้นที่ป้องกันตนเองใน 2 ลักษณะ คือ ในลักษณะทางกายภาพที่แสดงขอบเขตของพื้นที่ป้องกันตนเองออกมาอย่างชัดเจน ได้แก่ บริเวณที่เป็นอาคารเดี่ยวมีรั้วรอบขอบชิด แสดงความเป็นเจ้าของพื้นที่ มีรั้วเป็นเครื่องกำกวมพื้นที่ "ห้ามบุกรุก" กับลักษณะกายภาพของความเป็นชุมชนแออัด ซึ่งจะพบได้ในบริเวณสุดซอยในย่านที่พักอาศัยแห่งนี้ ที่การแสดงความรู้สึกหวงแหนพื้นที่หรือการเป็นพื้นที่ป้องกันตนเอง เป็นไปโดยธรรมชาติของลักษณะทางสังคมและประชากรที่พักอาศัยอยู่ในบริเวณนี้ แต่ในลักษณะพื้นที่ป้องกันตนเองดังกล่าวกับลักษณะของคดีที่เกิดขึ้นในบริเวณนี้ ซึ่งเป็นคดีการพัวพัน สภาพแวดล้อมทางกายภาพของพื้นที่จึงมีส่วนสนับสนุนให้เกิดการป้องกันตนเองจากการจับกุมของเจ้าหน้าที่ตำรวจมากกว่า แต่เนื่องจากการเข้าถึงภายในชุมชนกระทำได้ง่าย และสะดวกกว่าชุมชนแออัดเช่นวัดไม้ต้น จึงทำให้ปรากฏสถิติการจับกุมในคดีการพัวพันสูงที่สุดในย่านสุทธิสารนี้

สภาแคว้นของทางภาคใต้ของสหรัฐอเมริกา

กิจกรรมภายในโรงเรียนที่อาศัย ซึ่งเป็นงานจำหน่าย
ในทางธุรกิจ มีการให้ความบันเทิงจากโทรทัศน์ เป็นกิจกรรม
ให้เกิดการเรียนรู้ภายในชุมชน

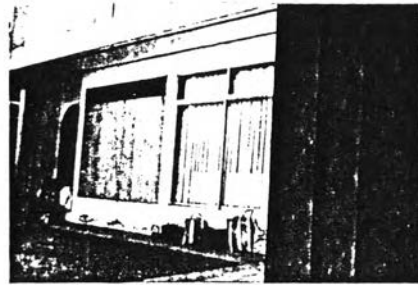
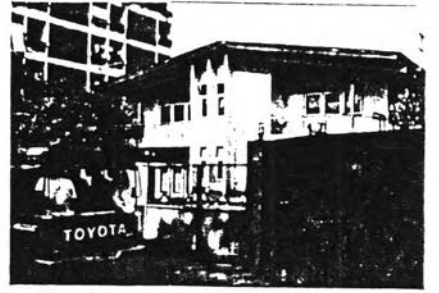

อาคารที่อาศัยของผู้อยู่อาศัยที่อาศัยอยู่ในเมือง มีการเคลื่อนย้าย
หนึ่งโหลของผู้อยู่อาศัยในเมือง เพื่อประกอบอาชีพในหมู่บ้านที่ไม่อยู่
กิจกรรมทางสังคมเฉพาะในกลุ่มโดยเฉพาะ "การพนัน"
เพื่อส่งเสริมในหมู่บ้านเพื่อรวมอาชีพ

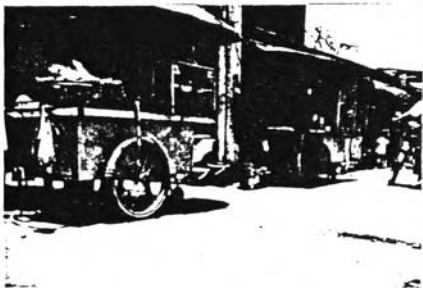

กิจกรรมอีกประเภทหนึ่งซึ่งมีบทบาทในชุมชน บ้าน
ธุรกิจ "ของเก่า" ในการเข้ามาของ "คนแปลกหน้า" ที่เข้ามาในพื้นที่



อีกลักษณะหนึ่งของการเป็นพื้นที่ที่อาศัยในทางธุรกิจ ความ
แออัดและทรุดโทรมของสิ่งก่อสร้างในโรงเรียนแห่งนี้ ทางด้านพื้นที่ว่าง
เป็นที่ของเอกชนในการใช้พื้นที่เพื่อการ เชื้อเพลิง



ลักษณะอาคารที่อาศัยของประชาชนมีบ้านในทำเลกลางถึงสูงใน
บริเวณชานเมือง จะมีลักษณะความสูงถึงชั้นวี บริเวณที่อาศัยในชานเมือง
สภาพแวดล้อมทางกายภาพในสภาพแวดล้อมที่
และแสงที่ป้องกันตนเอง โดยมีการรวมชุมชนที่มีการกระทำในความรู้จัก
และรวมเอื้อกันในกลุ่มประชากรที่อาศัย

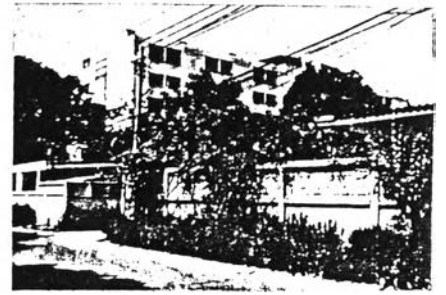
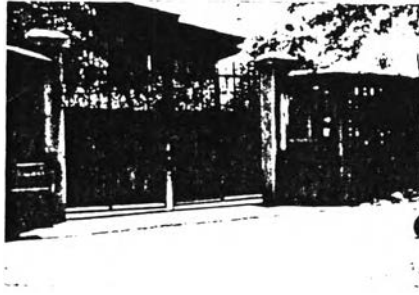

ลักษณะอาคาร ที่เกี่ยวข้องของสภาพแวดล้อมทางกายภาพในสภาพแวดล้อมที่ให้ความร่วมมือ และรู้จักกันในชานเมือง



ลักษณะอาคารที่อาศัยของประชาชนในทำเลกลาง การกระทำจากสภาพแวดล้อมทางกายภาพที่ให้ความรู้จัก
และรวมเอื้อกันจะมีมากกว่าอาคารที่รวมรวมกัน



กิจกรรมมี เวลาพักผ่อนและเล่นที่อาศัยในชานเมือง
แสงสว่างและการ เป็น "คงคา" ในการแบ่งของสองพฤติกรรมของ
คนประเภทที่เข้ามาในที่นี่



พื้นที่ว่าง ที่มีการแสง ซึ่งลักษณะของอาคารในการรวมรวม



ความแตกต่างของสภาพแวดล้อมทางกายภาพที่มีการกระทำในการ เป็นที่ป้องกันตนเอง ซึ่งทำให้โอกาสในการ เกิดความแตกต่างที่รวมรวมกัน

ลักษณะอาคารบ้านเรือนของชุมชนแออัดหรือสลัมในซอยสีลมพวกระ
 ซอย 1-31 (เฉพาะ เขตค) ก็ถึงหนึ่งหมื่น อาคารส่วนใหญ่ใช้วิธี
 ก่อสร้างอาคารไม่ถาวร ซึ่งความเชื่อใหม่ของอาคารบ้านเรือน
 และสภาพแวดล้อมจะส่งผลต่อพฤติกรรมของคนในชุมชนได้

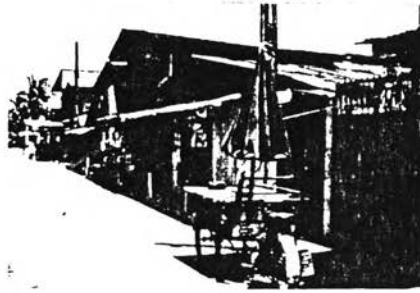

จากความหลากหลายของอาคารทั้งสมัย ทาวเฮาส์ บ้านเดี่ยว
 (ระดัปลานกลางถึงสูง) แฟลค และอาคารพาณิชย์ แรกๆได้เห็นถึง
 การรวมกลุ่มของคนที่หลายระดับกันทีเดียว ซึ่งคนระดับสูงจะ เขากับ
 คนระดับต่ำไม่ได้ มีที่จะเกิดความขัดแย้งซึ่งกันและกันโดยเฉพาะใน
 ด้านทรัพย์สินของผู้อื่นจะกินสิทธิ์จะเป็นเป้าหมายของคนยากจนที่ไม่มี
 งานทำ





บุรี เวียดนามซึ่งมีโอกาสในการ เกิดคดีอาชญากรรมประเภท ฆาตกรรม
ประหารชีวิตบ่อยครั้งจากสาเหตุ "ความยาก" ในการ เข้ามาของ เพชรฆาต
นักสืบความวิเศษ และจะมีเพิ่มโอกาสการ เช่นนี้ต่อครอบครัวจากการก่อคดี
อาชญากรรมรุนแรงมากในยามที่คนพลัดจากบ้าน และแสงสว่างเพียงพอ
ของการมอง



พื้นที่โถงว่างในบุรี เวียดนามซึ่งมีทัศนียภาพบ้านชนชั้นชาวนา
แนวกลางทางคาบเกี่ยว "รากคณสมมติ" ในการป้องกันการเกิดคดีอาชญา
กรรมภายในชุมชนและหากเป็น "รากคณ" อีกความแล้ว จะมีทำให้ไม่
สามารถต่อของตรวจตราภายในพื้นที่ใดเลย

บุรี เวียดนามซึ่งมีจริง เป็นชั้นความบางซึ่งสัมพันธ์กับที่เจริญบ้าน
โปลา และโอกาสในการก่อคดีซึ่งหวังจะมีความเป็นไปได้บางมาก



สำหรับพื้นที่ในบริเวณที่เกิดคดีค้าประเวณี ซึ่งพบว่ามีตำแหน่งที่เกิดคดีบริเวณบ้านเช่า ซึ่งมีลักษณะเป็นอาคารเดี่ยว สภานค่อนข้างดี แต่โดยลักษณะพฤติกรรมของการกระทำความผิด จะเป็นประเภทออกไปให้บริการนอกสถานที่ จึงปรากฏว่าใน บริเวณนี้มีรถโดยสารรับจ้าง (Taxi) ทั้งรถป้ายดำและป้ายเหลือง จอดรอให้บริการแก่ผู้ประกอบอาชีพดังกล่าวใกล้อาคารที่ผิด จึงสามารถแสดงความเป็นเหตุที่ป้องกันและแสดงอาญาเขตห้ามบุกรุกได้เป็นอย่างดีแต่ในทางตรงกันข้ามด้วยลักษณะกิจกรรมบริการค้าประเวณีดังกล่าว ซึ่งนอกจากจะมีทั้งที่ออกไปบริการนอกสถานที่ด้วยตนเองโดยรถบริการ (Taxi) ที่รออยู่แล้ว ยังมีประเภทที่รอให้ผู้ใช้บริการ เข้ามาตัด เลือกว่าได้ตามรสนิยมของผู้ใช้บริการ ทำให้ลักษณะของพื้นที่ป้องกันตนเองในบริเวณดังกล่าว ไม่สามารถ แสดงบทบาทได้อย่างมีประสิทธิภาพ นอกจากนี้ ยังส่งผลกระทบต่อชุมชนบริเวณที่มักอาศัยด้านในของพื้นที่ในการป้องกันอาชญากรรมต่าง ๆ อันเกิดจากบุคคลแปลกหน้าที่เข้ามาใช้บริการภายใต้พื้นที่เป็นประจำ ทำให้ไม่สามารถสอดส่อง ตรวจสอบบริเวณพื้นที่ได้เท่าที่ควรอีกด้วย

5.2.3) การกระตุ้นให้เกิดความรู้จักและร่วมมือกัน (Friendship Patterns)

จากลักษณะสภาพแวดล้อมทางกายภาพดังกล่าวไว้ข้างต้น โดยคุณสมบัติทางด้านการป้องกันอาชญากรรมในการกระตุ้นให้เกิดความรู้จักและร่วมมือกัน สำหรับในกรณีย่านสุขุมวิท ฯ ซึ่งมีคดีเด่น เป็นคดีการพัว และคดีค้าประเวณีแล้ว เมื่อพิจารณาถึงความสัมพันธ์กับลักษณะแวดล้อมทางกายภาพในการกระตุ้นให้เกิดความรู้จักและความร่วมมือกันโดยธรรมชาติ เป็นปัจจัยที่เอื้อต่อการเกิดคดีการพัว และการปรากฏลักษณะเด่นของการเกิดคดีการพัวคู่กับคดีค้าประเวณีในบริเวณย่านสุขุมวิทแห่งนี้ คือ ลักษณะประชากร และลักษณะทางสังคม เศรษฐกิจ ซึ่งมีความเป็นไปได้อย่างมาก ในกรณีของผู้มีอาชีพค้าประเวณีซึ่งมีความสัมพันธ์ในกลุ่มเป็นพื้นฐาน การพัวในกลุ่มประชากรกลุ่มนี้จึงเป็นการสังสรรค์ในกลุ่มพวกเป็นการจ้องเล่น ฆ่าเวลา และจากการสัมภาษณ์เจ้าหน้าที่ตำรวจในท้องที่ ซึ่งให้ข้อมูลว่าในบริเวณย่านสุขุมวิทแห่งนี้ หากจะเข้าไปจับกุมผู้เล่นการพัวก็สามารถจับกุมได้ทุกวัน ทุกเวลา เนื่องจากเป็นลักษณะการพัวรายย่อย ซึ่งมีจุดประสงค์หลักในการเล่นเพื่อการสังสรรค์ในกลุ่ม มากกว่าที่จะหวังเสี่ยงโชคกับการพัว ซึ่งจะผิดแปลกจากคดีการพัวที่เกิดขึ้นในบริเวณอาคารบ้านเช่า และชุมชนแออัดบริเวณท้ายซอย ที่ประชากรผู้มักอาศัยในนี้มีฐานะทางเศรษฐกิจ อันเกิดจากความมั่นคงในอาชีพและรายได้ที่ไม่แน่นอน รวมทั้งกลุ่มผู้ที่ตกงาน แม้อันหรือผู้ประกอบอาชีพในภาคไม่เป็นทางการ (Informal Sectors) ที่ปรากฏว่ามีจำนวนมากที่มักอาศัยอยู่ในย่านนี้ เนื่องจากใกล้ย่านการค้าสะพานควาย ซึ่งเป็นแหล่งงานขนาดใหญ่สำหรับอาชีพในภาคนี้คดีการพัวในกลุ่มประชากรดังกล่าวจะมีแนวโน้มที่ต้องการเสี่ยงโชค จากการเล่นการพัวมากกว่าในกลุ่มประชากรกลุ่มแรก ซึ่งมีอาชีพในการค้า

ประเวศที่มีฐานะทางเศรษฐกิจดีกว่า นอกจากนี้โดยลักษณะทางกายภาพที่หลีกเลี่ยงไม่ได้ในการถ่ายทอดรูปแบบพฤติกรรม อันเป็นผลกระทบจากภาวะทางเศรษฐกิจและสังคม ซึ่งส่งผลให้เกิดภาวะบีบคั้นทางอารมณ์แก่ผู้อยู่อาศัยในสภาพแวดล้อมทางกายภาพดังกล่าว จึงทำให้เกิดตึยาสงตึยในบริเวณนี้ โดยเฉพาะที่ค่อนข้างสูงและเป็นลักษณะ เช่นเดียวกับบริเวณย่านพักอาศัยในชุมชนแออัดทั่ว ๆ ไป

จากลักษณะของการร่วมมือ และความรู้จักกันโดยมีสภาพแวดล้อมทางกายภาพเป็นปัจจัยเสริม ปัจจัยทางเศรษฐกิจและสังคมดังกล่าว ในระดับของการมีคุณสมบัติในการป้องกันอาชญากรรมซึ่งเกี่ยวกับการประทุษร้ายต่อทรัพย์สิน พบว่า มีคดีชิงทรัพย์ ปล้นทรัพย์ และชิงทรัพย์ เกิดขึ้นน้อยมาก (ร้อยละ 0.14 0.95 และ 0.54 ตามลำดับ) ซึ่งแสดงให้เห็นถึงความแข็งแกร่งของสภาพแวดล้อมทางกายภาพ ในการกระตุ้นให้เกิดความรู้จักและร่วมมือกัน ซึ่งเป็นคุณสมบัติในด้านการป้องกันอาชญากรรม โดยเฉพาะในคดีที่เกี่ยวกับการชิงทรัพย์ได้ในระดับหนึ่ง

5.3) สรุป

ในบริเวณย่านสุทธิสาร ซึ่งเป็นย่านที่พักอาศัยขนาดใหญ่ของเมือง ภายในเขต สน. บางซื่อนี้ โดยลักษณะทางกายภาพที่มีความหลากหลายในรูปแบบ ลักษณะอาคาร ซึ่งเป็นตัวชี้ถึงความหลากหลายทางเศรษฐกิจและสังคม ประกอบกับลักษณะการเข้าถึงพื้นที่ภายใน ซึ่งเป็นชอยลิก ตัดแยกจากถนนสายหลักในชุมชนคือ ถนนสุทธิสาร ๆ มีลักษณะเป็นแบบกว้างปลา และทุกชอย ยกเว้นชอยอินทามาระ 15 จะเป็นชอยตัน มีคลองบางซื่อเป็นตัวปิดกั้นชอย ย่อมเป็นปัจจัยหนึ่งซึ่งกำหนดให้เกิดการดำรงอยู่ของกิจกรรมหรืออาชีพตลอดจนลักษณะประชากร โดยเฉพาะอาชีพค้าประเวศ ซึ่งออกไปบริการนอกพื้นที่หรือที่เรียกว่า "นางโหรตึย" เนื่องจากการควบคุม และการเป็นพื้นที่ป้องกัน โดยสภาพแวดล้อมทางกายภาพ เป็นตัวกำหนดในการเกิดความเป็นแหล่ง หรือย่านที่สอดคล้องกับลักษณะอาชีพดังกล่าวคือ ปราศจากความพลุกพล่าน จอแจของคนที่สัญจรไปมาในบริเวณชอยที่มีหญิงบริการดังกล่าว แบบแผนพฤติกรรมจึงเป็นที่ยอมรับในกลุ่มพวกโดยไม่มีสายตาของสังคมเข้าไปยุ่งเกี่ยว แม้ว่าจะเป็นเรื่องที่เกี่ยวข้องกับศีลธรรมโดยตรง จากลักษณะดังกล่าว ซึ่งมีปัจจัยสนับสนุนทั้งสภาพแวดล้อมทางกายภาพ เศรษฐกิจ และสังคม จึงทำให้เกิดการกระตุ้นให้เกิดการร่วมมือกัน การทำความรู้จักกันที่ส่งผลให้เกิดคดีการพัวพันแต่ยึดในสิ่งที่ความคู่กับคดีค้าประเวศ และคดีการพัวพันที่ควบคุมกับตึยาสงตึย อันเป็นลักษณะของพฤติกรรมที่ได้รับอิทธิพลจากสภาพแวดล้อมทางกายภาพในชุมชนแออัดทั่วไป

คุณสมบัติในการป้องกันแก๊สพิษจากเหตุระเบิด

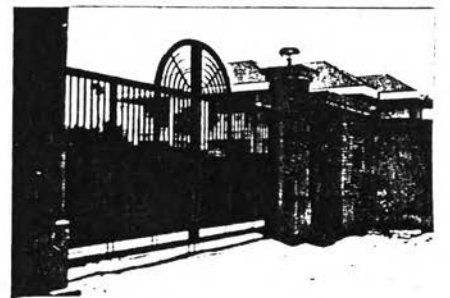
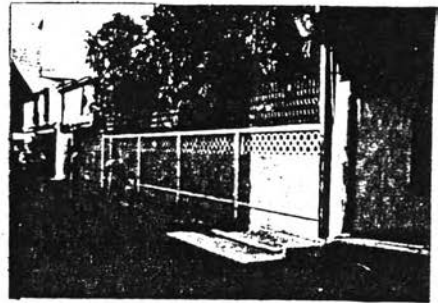



วิถีชีวิตที่ปลอดภัยกับคนเองในบ้านวิถีชีวิต

ความผูกพันของวิถีชีวิต จะไม่ลดทอน
สร้างความรู้สึกของชนบทหรือที่เรียกว่าวิถีชีวิตกับคนเองและ
ทางในวิถีชีวิตวิถีชีวิตของการแสดงพื้นที่ "ทางวิถีชีวิต" โดย
การสร้างเครื่องใช้ต่างๆ เช่น ครัวเรือน หรือใช้กันโดย
ธรรมชาติอันเป็นผลจากความดีความงามของคนเองกับวิถีชีวิต
พื้นที่โล่งกว้างภายในชุมชนที่สามารถแสดงวิถีชีวิต
กรรมกรของชนบทในวิถีชีวิตวิถีชีวิตวิถีชีวิต เป็นวิถีชีวิต
วิถีชีวิตในวิถีชีวิตวิถีชีวิตวิถีชีวิตวิถีชีวิตวิถีชีวิตวิถีชีวิต

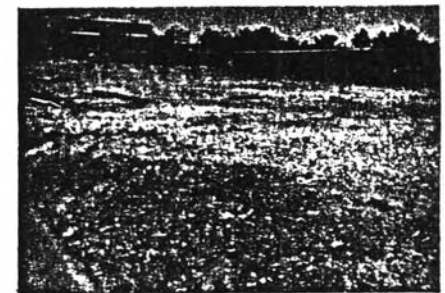

บ้านที่ ... ที่หันหน้าสู่ถนนในจำนวนอาคารแถวที่เหลือนั้น

ชั้น "ฉวต" ๑๖๓๓ - ๓๕๒๒ ย่นย่อเหลือ

บริเวณพื้นที่ซึ่งมีจุดสังเกตในภาพข้างบน ภาพถ่ายโดยช่างภาพ

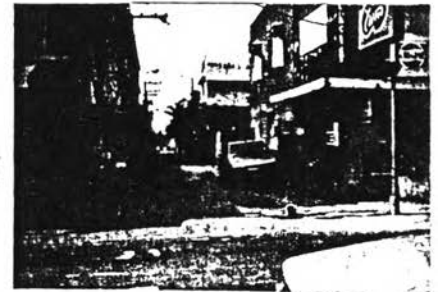



6) เนื้องอกที่ศีรษะ : ซอยอารีย์

6.1) ปัญหาสาธารณสุขในเนื้องอก

ลักษณะคดีเด่นในบริเวณเนื้องอกที่ซอยอารีย์ คือการเกิดคดีเกี่ยวกับการประหาร ร้ายต่อทรัพย์สิน ซึ่งมีคดีลักษณะที่ก้าวไปเกิดซ้ำมากที่สุด ในบริเวณพื้นที่แห่งนี้ (ร้อยละ 26.23) รองลงมา คือ คดีช่องโหว่ (ร้อยละ 16.39) และคดีชิงทรัพย์ (ร้อยละ 15.57) และคดีที่น่าสนใจใน บริเวณนี้ คือคดีลักขโมย (ร้อยละ 7.38) รวมทั้งคดียาเสพติด ซึ่งมีการเกิดคดีค่อนข้างสูง (ร้อยละ 12.29) และปรากฏว่ามีคดีค่าประเวณีอีกด้วย (ร้อยละ 7.38)

เมื่อพิจารณาถึงตำแหน่งที่เกิดคดีดังกล่าวในบริเวณพื้นที่แห่งนี้ พบว่า มี ลักษณะของการกระจายตัวสูงกว่าในทุกบริเวณที่ทำการศึกษา ซึ่งลักษณะเช่นนี้ น่าจะมีความสัมพันธ์ กับความหนาแน่นของอาคารภายในบริเวณพื้นที่โดยตรง เนื่องจากในบริเวณศึกษานี้ เป็นตัวแทนพื้นที่ ย่านนักอาศัย ซึ่งมีความหนาแน่นปานกลางค่อนข้างต่ำ และคดีลักษณะที่ก้าวไปปรากฏ เป็นคดีเด่น ของพื้นที่แห่งนี้ น่าจะเป็นคดีลักทรัพย์ ซึ่งพฤติกรรม เป็นการลักทรัพย์ในเคหสถานมากกว่า ทั้งนี้ จาก กำหนดตำแหน่งที่เกิดคดีสาธารณสุขในบริเวณพื้นที่ ซึ่งพบว่าอยู่ในตำแหน่งที่เป็นอาคารที่นักอาศัย เป็นส่วนใหญ่อีกด้วย

6.2) ลักษณะองค์ประกอบทางกายภาพที่มีผลต่อการเกิดคดีสาธารณสุข

6.2.1) อาณาเขตครอบครอง (Territories)

จากลักษณะสภาพแวดล้อมทางกายภาพโดยทั่วไปของบริเวณ ย่านนักอาศัยซอยอารีย์ ซึ่งเป็นบ้านเดี่ยว มีขนาดเนื้อที่ประมาณ 200-400 ตารางวา โดย เฉลี่ยมีรั้วรอบขอบชิด เป็นสัญลักษณ์แสดงความเป็นอาณาเขตครอบครอง เป็นพื้นที่ที่ห้ามบุกรุกมีอาณา บริเวณพื้นที่ภายในเขตห้ามบุกรุกแห่งนี้และจากการสำรวจ สัมภาษณ์ประชากรในบริเวณดังกล่าว พบว่าส่วนใหญ่จะมีการติดตั้งอุปกรณ์และระบบป้องกันการโจรกรรมทรัพย์สินในบ้าน โดยมีเหตุผล จากการใช้ไม้สามารถควบคุมพื้นที่สาธารณะในบริเวณพื้นที่นักอาศัยได้ เนื่องจากระบบถนนภายในพื้นที่มี สภาพที่ดีและสามารถติดต่อ เข้าถึงพื้นที่โดยรอบบริเวณชุมชนแห่งนี้ ซึ่งลักษณะระบบถนนเช่นนี้ จะมีความแตกต่างไปจากระบบถนน ในการเข้าถึงพื้นที่ภายในย่านที่พักอาศัยที่มีความคล้ายคลึงกัน เฉพาะ ในด้านความลึกของซอยต่างๆ เท่านั้น ด้วยการมีระบบถนนในการเข้าถึงภายในพื้นที่ และติดต่อกับ ภายนอกพื้นที่ได้สะดวกดังกล่าว จึงปรากฏว่ามีการใช้เส้นทางซึ่งเป็นซอยทะลุ ในการสัญจรผ่านไป มาของประชากร ส่วนหนึ่งเพื่อจะจัดการเดินทางไปยังถนนพระรามที่ 6

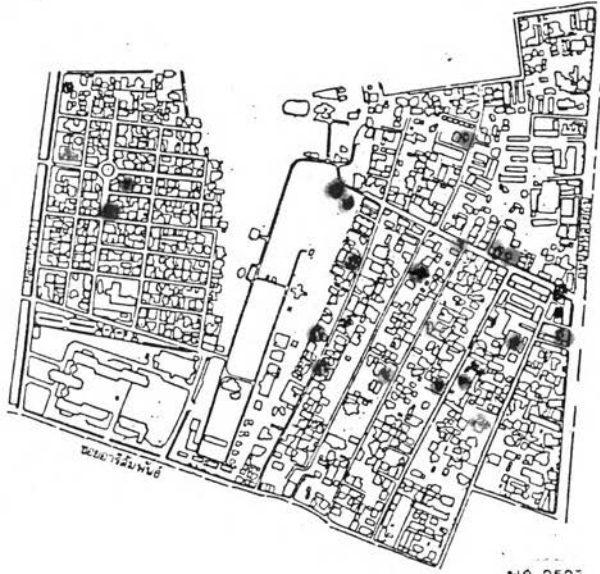

WA 2527

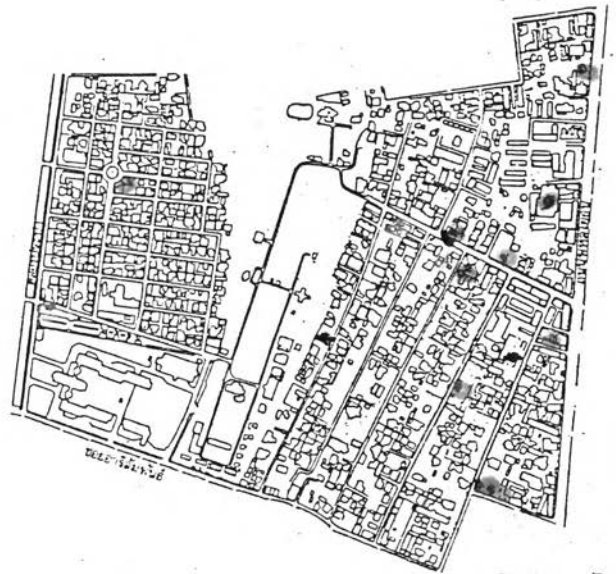

WA 2528

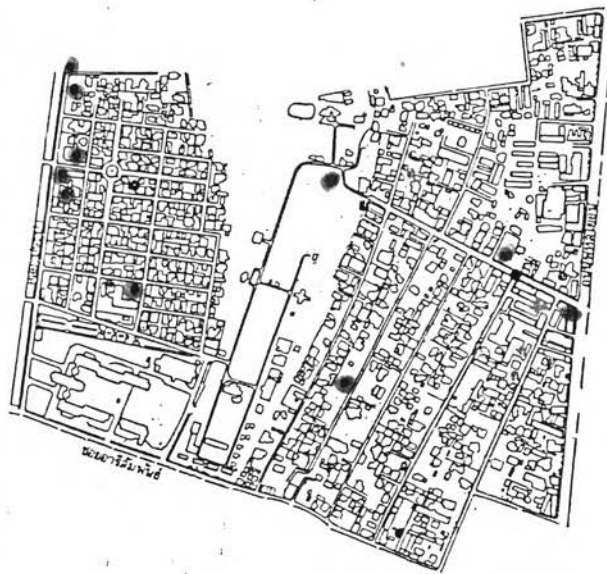

WA 2529

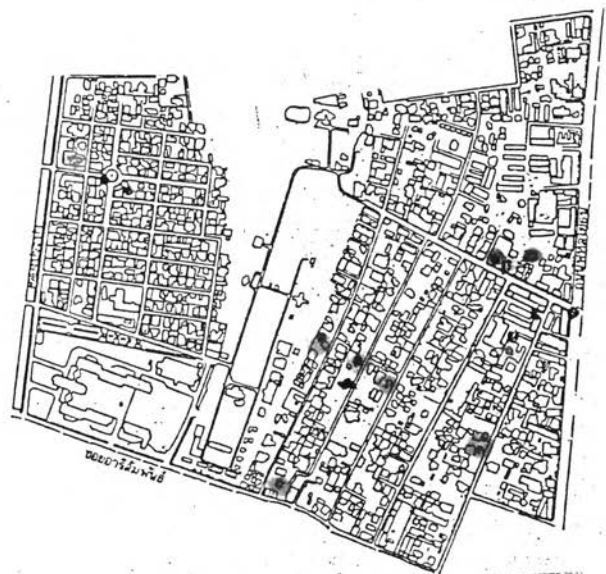

WA 2530

เขตที่อาศัยของอาหรับ อีตนะค็เคในพื้นนี้ คือ คดีเกี่ยวกับการประหารชีวิตหรือ คดีที่มีคดีกับชีวิตไปก็เพิ่มมากขึ้น ร้อยละ 26.23 รองลงมา โคนก คีร์องโจร (ร้อยละ 16.39) และคดีชิงทรัพย์ (ร้อยละ 15.57) และคดีฆาตกรรมในบริเวณนี้คือ คดีชิงทรัพย์ (ร้อยละ 5.74) คดีชิงทรัพย์ขโมยเงิน (ร้อยละ 12.29) และปรากฏว่ามีคดีการค้าประเวณีอีกเล็กน้อย (ร้อยละ 2.38) ในการพิจารณาตำแหน่งที่เกิดคดีดังกล่าวพบว่า มีความสัมพันธ์กับความหนาแน่นของอาคารโดยตรง ซึ่งมีแนวโน้มจากทิศตะวันตกเป็นส่วนใหญ่ตามทิศทางที่มีความหนาแน่นปานกลางของชานเมือง ซึ่งอัตราความหนาแน่นของอาคารจะเป็นส่วนที่ขาดสัมพันธ์กับอัตราความหนาแน่นของเมืองคือ ดังนั้นคดีการฆาตกรรมอาชญากรรมส่วนใหญ่ที่เกิดขึ้นในเขตชานเมืองกว่า

เมื่อพิจารณาถึงตำแหน่งที่เกิดคดีดังกล่าวในพื้นที่ พบว่ามีความสัมพันธ์ของการกระจายตัวของอาชญากรรมในเขตพื้นที่การศึกษา ซึ่งอัตราเหล่านี้ น่าจะมีความสัมพันธ์กับความหนาแน่นของอาคารภายในบริเวณพื้นที่โดยตรง เนื่องจากในบริเวณชานเมืองมีความหนาแน่นที่ปานกลางซึ่งมีความหนาแน่นปานกลางของชานเมือง

แสดง: บริเวณที่เกิดเหตุคดีอาชญากรรม

- ฉัตรชัยทั่วไป
- ศาลประเวศ
- ชิงทรัพย์
- ยานยนต์
- ชิงทรัพย์
- ชิงทรัพย์
- ฆาตกรรม
- ฆาตกรรม
- ฆาตกรรม
- ฆาตกรรม

นอกจากสถานแวดล้อมทางกายภาพดังกล่าวข้างต้น ยังพบว่า ลักษณะอาคารที่พักอาศัยในบริเวณชอยอารีย์ ได้มีการขยายตัวในทางสูงเพิ่มขึ้น ปรากฏอาคารที่พักอาศัยที่มีความหนาแน่นประชากรสูง คืออารีย์คอนโดมิเนียม และคอร์ทต่าง ๆ รวมทั้งบ้าน Town house คอนข้างขนาดตาและกระจุกตัวอยู่ในบริเวณตอนต้นของชอยอารีย์ เมื่อเข้าสู่พื้นที่โดยใช้เส้นทางจากถนนพหลโยธิน ซึ่งยังมีกิจกรรมบริการเกิดขึ้นในบริเวณพื้นที่ที่เป็นตึกแถวร้านค้า และ หาบเร่แผงลอยต่างๆ การควบคุมพื้นที่ในบริเวณนี้จะมีลักษณะคล้ายคลึงกับย่านการค้าสะพานควาย โดยเฉพาะในเย็น-เวลาราชการ จนถึงประมาณ 22.00 น. แต่ความจอแจพลุกพล่านของผู้คนจะ บางตกว่าบริเวณย่านการค้าสะพานควาย ประชากรที่เข้ามาใช้บริการ และใช้พื้นที่ในวันเวลาดังกล่าวส่วนใหญ่ คือผู้ประกอบการอาชีพในบริเวณใกล้เคียง ซึ่งมีทั้งพนักงานของธนาคารจากธนาคาร กสิกรไทย สำนักงานใหญ่ ธนาคารอื่นๆ ห้างร้านธุรกิจเอกชน และข้าราชการในหน่วยงานของรัฐ อาณาเขตครอบครองในบริเวณนี้จึงมีลักษณะกึ่งสาธารณะ เนื่องจากลักษณะประชากร และกิจกรรม ในพื้นที่ ซึ่งส่วนใหญ่เป็นประเภทบริการร้านอาหารทำให้เกิดความคึกคัก และรู้จักกันในระดับหนึ่ง สำหรับผู้ใช้กิจกรรมนั้นอย่างต่อเนื่อง ในระยะเวลาหนึ่ง ซึ่งลักษณะดังกล่าวนี้จะแตกต่างจากลักษณะ พื้นที่กึ่งสาธารณะในย่านสะพานควาย เนื่องจากประชากรมีจำนวนแตกต่างกันมาก และลักษณะ ประชากรแตกต่างกัน โดยที่ประชากรในบริเวณชอยอารีย์จะเป็นผู้มีงานอาชีพฐานะทางเศรษฐกิจ แบบคนชั้นกลาง มีสัญลักษณ์เครื่องแบบแสดงถึงหน่วยงานที่ทำอยู่ การแยกแยะความเป็นคน แยกหน้า หรือแปลกปลอมจากลักษณะพื้นฐานของประชากรในกลุ่มดังกล่าว โดยมีร้านค้า และผู้ประกอบการกิจกรรมในบริเวณนั้นทำหน้าที่เป็น "ดวงตา" ของถนนอย่างมีประสิทธิภาพ จึงทำให้เกิด ทัศนียภาพ ซึ่งมีพฤติกรรมเป็นการลักทริพย์โดยล้วงกระเป๋านี้ไม่ปรากฏในบริเวณนี้เลย

6.2.2) พื้นที่ป้องกันตนเอง (Defensible Space)

จากลักษณะทางกายภาพของกลุ่มอาคารที่พักอาศัยบริเวณ ด้านในของชอยอารีย์ ประกอบกับฐานะทางเศรษฐกิจ และสังคมซึ่งอยู่ในระดับปานกลางถึงสูงนั้น การจัดสภาพแวดล้อมภายในบริเวณอาคารที่พักอาศัย อันแสดงถึงสัญลักษณ์ในการครอบครองพื้นที่ หรือความรู้สึกหวงแหนพื้นที่ของตนเมื่ออยู่สูงมาก การมีรั้วรอบขอบชิด ตลอดจนการติดตั้งสัญญาณ เตือนภัยหรืออุปกรณ์กีดขวางการรุกล้ำจากคนภายนอก อันเป็นการแสดงถึงพื้นที่ป้องกันตนเอง (Defensible Space) ในลักษณะเช่นนี้ สามารถป้องกันการก่อคดีอาชญากรรมประเภท ประทุษร้ายต่อทรัพย์สินได้ในระดับหนึ่ง โดยเฉพาะอย่างยิ่งในการตัดช่องโอกาสจากอาชญากรรมประเภท ฉวยโอกาส หรือกึ่งฉวยโอกาส-กึ่งมืออาชีพ กล่าวคือ การก่อคดี อาชญากรรมเกี่ยวกับทรัพย์สิน ที่จะ เกิดขึ้นในเคสสถานลักษณะเช่นนี้คนร้ายจะต้องมีการวางแผน ระวัง มีเครื่องมืออุปกรณ์ต่างๆ อย่างครบครัน ซึ่งเป็นลักษณะของอาชญากรรมประเภทมืออาชีพ หรืออาชญากรรมที่เกิดจากบุคคลภายใน

บ้าน เป็นผู้ก่อคดีเอง หรือเปิดช่องโอกาสให้คนร้ายเข้าไปโจรกรรมทรัพย์สินในลักษณะสมรู้ร่วมคิด อันเป็นลักษณะพฤติกรรมของมนุษย์ที่ไม่อาจป้องกันได้โดยสถานแวดล้อมทางกายภาพ

สำหรับลักษณะทางกายภาพในบริเวณตอนต้นซอยอารีย์ ซึ่งปรากฏความหนาแน่นสูงกว่าบริเวณดังกล่าวข้างต้น ลักษณะของพื้นที่ป้องกันตนเองจะอยู่ภายในระบบการควบคุมป้องกันของเจ้าของอาคาร ดังจะเห็นได้จากอาคารอารีย์คอนโดมิเนียม ซึ่งมีบัตรผ่านเข้า-ออกภายในพื้นที่ และมีการจัดเวรยามรักษาความปลอดภัยประจำอาคาร อันเป็นลักษณะของการให้บริการแก่ผู้พักอาศัย สำหรับอาคารที่ตั้งอยู่ในบริเวณพื้นที่ ซึ่งมีทำเลในการติดต่อกันที่ภายนอกสะดวกและอยู่ในพื้นที่เมืองอื่น เป็นลักษณะทางกายภาพที่เป็นตัวกำหนดลักษณะของประชากรที่จะเข้ามาพักอาศัยในเรื่องรายได้และอาชีพ และด้วยทำเลที่ตั้งซึ่งอยู่ท่ามกลางที่พักอาศัยของผู้มีระดับฐานะทางเศรษฐกิจทัดเทียมกัน และเป็นพื้นที่ที่ได้รับการใช้ประโยชน์อย่างเต็มที่ เนื่องจากอยู่ในพื้นที่เมือง จึงเป็นเหตุให้การป้องกันพื้นที่สามารถกระทำได้อย่างดีกว่าย่านพักอาศัยในบริเวณสุขุมวิท ที่แม้จะมีลักษณะอาคารใกล้เคียงกัน แต่การเคลื่อนย้ายประชากรในบริเวณซอยอารีย์มีน้อยกว่าในบริเวณย่านสุขุมวิทมาก ด้วยเหตุนี้จึงไม่ปรากฏการเกิดคดีเกี่ยวกับทรัพย์สินในบริเวณดังกล่าว และข้อสงสัยของลักษณะพื้นที่ป้องกันตนเองในพื้นที่เมือง โดยเฉพาะในลักษณะทางกายภาพ เช่น บริเวณซอยอารีย์นี้ จะเห็นได้จากตำแหน่งการเกิดคดีในประเภทคดีช่องโจร และยาเสพติด ในบริเวณพื้นที่โล่งว่างภายในบริเวณย่านที่พักอาศัย ซึ่งควบคุมพื้นที่และป้องกันตนเองเฉพาะภายในอาณาบริเวณส่วนบุคคลที่ตนครอบครองสิทธิตามกฎหมายเท่านั้น

6.2.3) การกระตุ้นให้เกิดความรู้สึกและร่วมมือกัน (Friendship Patterns)

จากการจัดสถานแวดล้อมทางกายภาพที่มีการแสดงอาณาเขตครอบครอง โดยการสร้างเครื่องกีดขวางซึ่งเป็นรั้วรอบขอบชิด และหากเป็นรั้วทึบและสูงด้วยแล้ว ย่อมเป็นการยากที่จะเป็นการกระตุ้นให้เกิดความรู้สึก และร่วมมือกัน ประกอบกับ ฐานะทางเศรษฐกิจและสังคม ซึ่งไม่จำเป็นต้องมีการเอื้อประโยชน์ซึ่งกันและกัน เนื่องจากแต่ละครัวเรือนต่างก็มีความมั่นคงในการดำรงชีวิต และสามารถที่จะสรรหาสิ่งอำนวยความสะดวกได้ด้วยฐานะทางเศรษฐกิจของตนเอง จากลักษณะดังกล่าว สถานแวดล้อมทางกายภาพจะขาดคุณสมบัติในการป้องกันอาชญากรรม โดยเฉพาะในคดีเกี่ยวกับการประทุษร้ายต่อทรัพย์สิน ในพื้นที่สาธารณะภายในบริเวณย่านที่พักอาศัยที่ขาด "ดวงตา" ในการเฝ้ามอง เช่นคดีชิงทรัพย์ และคดีชิงทรัพย์สินรวมทั้งคดีลักทรัพย์ทั่วไป ที่เกิดจากการสมรู้ร่วมคิดของคนในบ้านกับคนร้าย เนื่องจากขาดความสัมพันธ์ในละแวกบ้าน ในการร่วมมือกันสอดส่อง ดูแล ตรวจสอบบริเวณพื้นที่ส่วนรวม นอกจากนี้โอกาสในการใช้พื้นที่สาธารณะหรือพื้นที่โล่งว่าง มุมอับ เป็นแหล่งมั่วสุม หรือแหล่งเสพยาเสพติด

การเสด็จออกนอกนครของและพื้นที่ป้องกันตนเอง
 ในบริเวณพื้นที่พักอาศัยของ
 ...คุณสมบัติ... ในกรณีป้องกันภัยพิบัติที่เกิดขึ้นในเขตเทศบาลนครเชียงใหม่...



7. พื้นที่ศึกษาที่ 7 : บ้านฝักรถไฟ กม. 11

7.1) ปัญหาอาชญากรรมในถิ่นที่

การก่อคดีอาชญากรรมซึ่งเป็นลักษณะคดีเด่นในบริเวณบ้านฝักรถไฟ กม. 11 คือคดียาเสพติด ซึ่งมีสัดส่วนการเกิดคดีสูงถึงร้อยละ 43.05 ของยอดรวมการเกิดคดีทั้งหมดในบริเวณนี้ รองลงมาได้แก่ คดีการพนัน (ร้อยละ 32.64) คดีข่มขืน (ร้อยละ 11.11) และคดีลักทรัพย์ยานยนต์ (ร้อยละ 5.55) สำหรับคดีที่ไม่ปรากฏสถิติการเกิดขึ้นในบริเวณนี้ คือ คดีปล้นทรัพย์ และคดีค้าประเวณี

สำหรับตำแหน่งการเกิดคดีอาชญากรรมในบริเวณนี้ที่แห่งนี้พบว่า มีลักษณะกระจุกตัวใน 2 บริเวณ คือ บริเวณอาคารแฝดตึกด้านหน้าจากถนนเทโลโยธิน เข้าสู่ภายในชุมชน และบริเวณอาคารเดี่ยวซึ่งเป็นพื้นที่ด้านหลัง และพบว่าใน 2 บริเวณดังกล่าว จะมีคดีเกิดขึ้นในบริเวณนี้ที่โล่งกว้างเป็นส่วนใหญ่ซึ่งน่าจะมีความสอดคล้องกับลักษณะพฤติกรรมของการกระทำความผิด ซึ่งเป็นคดีเด่นในบริเวณนี้ คือ คดียาเสพติดและคดีข่มขืน

7.2) ลักษณะและองค์ประกอบด้านกายภาพที่มีผลต่อการก่อคดีอาชญากรรม

7.2.1) อาณาเขตครอบครอง (Territories)

บ้านฝักรถไฟ กม. 11 เป็นรูปแบบของการจัดสวัสดิการด้านที่อยู่อาศัยสำหรับพนักงานการรถไฟแห่งประเทศไทย ที่เกิดขึ้นในราว 30 ปี ที่ผ่านมามีลักษณะของอาคารที่มีมาแต่เดิมจะเป็นอาคารไม้ประเภทอาคารเดี่ยว และเรือนแถวไม้ ซึ่งส่วนหนึ่งจะมีสภาพเสื่อมโทรมลงใกล้เคียงกับสภาพอาคารในชุมชนแออัด เนื่องจากขาดการดูแลรักษาที่ดี แต่จากการปลูกสร้างอาคารในระยะแรกของการจัดสวัสดิการนี้ ที่กำหนดให้มีพื้นที่อาณาบริเวณโดยรอบตัวอาคารในแต่ละหลัง จึงทำให้ความหนาแน่นของอาคารที่มีสภาพทรุดโทรมดังกล่าว บางตากว่าในย่านชุมชนแออัดทั่วไป สำหรับอาคารในระยะเวลาดังกล่าวจนถึงปัจจุบัน ซึ่งมีอายุประมาณ 10-15 ปี จะเป็นอาคารแฝด ซึ่งมีจำนวนทั้งสิ้น 18 อาคาร และมีความสูงตั้งแต่ 4-5 ชั้น

จากลักษณะทางกายภาพในการเข้าถึงภายในพื้นที่ ซึ่งมีทางเข้าออกหลายทาง ทั้งด้านถนนเทโลโยธิน และถนนกำแพงเพชร 2 ทำให้การควบคุมพื้นที่กระทำได้ยาก ประกอบกับการมีพื้นที่โล่งกว้างขนาดใหญ่อยู่ภายในบริเวณพื้นที่ ซึ่งแม้ว่าการรถไฟแห่งประเทศไทยมีสิทธิครอบครองพื้นที่อยู่เช่นเดียวกัน แต่ก็เป็นการยากที่จะสามารถควบคุมพื้นที่ สอดส่อง ดูแล และ

ตรวจตรา จากภายในชุมชนได้ ซึ่งลักษณะทางกายภาพ เช่นนี้ย่อมเป็นโอกาสสำหรับคนร้ายในการก่อคดีอาชญากรรมประเภทต่าง ๆ ขึ้นได้ไม่ยากนัก โดยเฉพาะการอาศัยสภาพแวดล้อมทางกายภาพดังกล่าวในการหลบหนี อำพราง หรือซ่อนตัว จากการติดตามจับกุม และเมื่อพิจารณาถึงความสัมพันธ์ของสภาพแวดล้อมทางกายภาพที่มีการเข้าถึงภายในพื้นที่ได้หลายทาง มีความซับซ้อนของระบบถนนช่วยภายในชุมชน กับการเกิดคดีลักทรัพย์ยานยนต์ในบริเวณชุมชนแห่งนี้ ซึ่งมีจำนวนการเกิดคดีสูงกว่าการเกิดคดีลักทรัพย์ทั่วไปแล้ว น่าจะเป็นผลจากลักษณะของการควบคุมพื้นที่ และการแสดงอาณาเขตในการครอบครองพื้นที่ ซึ่งจะมีเพียงโนละแวกบ้าน อันเป็นคุณสมบัติของสภาพแวดล้อมทางกายภาพ ในการป้องกันอาชญากรรมภายในพื้นที่ ที่ทำให้การเกิดคดีลักทรัพย์ทั่วไปน้อยกว่าการเกิดคดีลักทรัพย์ยานยนต์ ซึ่งเป็นทรัพย์สินที่เจ้าของเป็นผู้นำพาออกจาก บริเวณเคหสถาน และหากจุดทิ้งไว้ด้วยความประมาท เลินเล่อ ก็จะทำให้เกิดโอกาสในการลักทรัพย์ยานยนต์ได้ไม่ยากนัก

สำหรับการเกิดคดีข่มขู่และคดียาเสพติดภายในชุมชนที่มักอาศัยแห่งนี้ ซึ่งปรากฏตำแหน่งที่เกิดคดี ในบริเวณพื้นที่ว่างเช่นเดียวกับคดีลักทรัพย์ยานยนต์ ซึ่งพื้นที่ว่างดังกล่าวเป็นพื้นที่ว่างภายในโนละแวกบ้านเป็นส่วนใหญ่ แต่เนื่องจากอาคารที่มักอาศัย และอาคารแฝด ภายในชุมชนแห่งนี้ตั้งอยู่บนพื้นที่ขนาดใหญ่ ทำให้พื้นที่ว่างหรือสนามรอบอาคารขาดความสัมพันธ์เฉพาะกับอาคารหรือกลุ่มอาคาร เป็นเหตุให้ไม่สามารถแสดงอาณาเขตครอบครองที่แน่นอนของอาคารหรือกลุ่มอาคารต่อพื้นที่ว่างนั้นได้ บริเวณดังกล่าวจึงกลายเป็นบริเวณสาธารณะที่ขาดการสอดส่อง ดูแล ตรวจตรา จึงปรากฏคดียาเสพติด และการพนันภายในพื้นที่ว่างดังกล่าว

7.3) พื้นที่ป้องกันตนเอง (Defensible Space)

จากการสำรวจบริเวณชุมชนที่มักอาศัยแห่งนี้ พบว่าอาคารแฝดทุกอาคาร มีการติดตั้งเหล็กตัดกันขโมยทั้งด้านหน้าและด้านหลังห้องพัก ประกอบกับที่โล่งใต้ถุน แผลดส่วนใหญ่ จะมีการจัดพื้นที่ ให้สามารถเป็นตาในการเฝ้ามองคนแปลกหน้า โดยธรรมชาติ ซึ่งเป็นร้านค้าที่ขายสินค้าจำเป็นสำหรับการบริโภคของประชากรภายในอาคารแต่ละหลัง จากลักษณะทางกายภาพดังกล่าว ที่ทำให้สภาพแวดล้อมอยู่ภายใต้การควบคุมของผู้อยู่อาศัย จึงทำให้การเกิดคดีลักทรัพย์ทั่วไปภายในชุมชนแห่งนี้เกิดขึ้นน้อยกว่าคดีอื่น ๆ

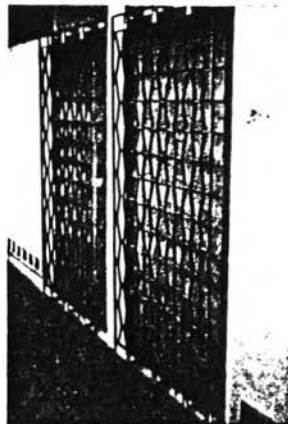

พื้นที่ของตนเอง... ความรู้สึกในการวางแผนที่อาคารของ
ตรงพื้นที่ทางนี้ในบริเวณชุมชนมาแต่
รถไฟ ถนน ๖๖ จะมีอาคารที่ก่อสร้าง
กรรมวิธีที่ตรงกับในการกระทำความ
นี้พื้นที่ทางนี้



7.4) การกระตุ้นให้เกิดความรู้สึกและร่วมมือกัน (Friendship Pattern)

การจัดสภาพแวดล้อมทางกายภาพภายในชุมชนแห่งนี้ ให้อำนาจกระตุ้นให้เกิดความรู้สึกและร่วมมือกัน น่าจะเป็นผลจากความสัมพันธ์ทางด้านเพื่อนร่วมงาน เป็นพื้นฐานประกอบกับระยะเวลาในการเข้าพักอาศัยในชุมชนแห่งนี้ ที่ทำให้ในบริเวณอาคารบ้านไม้ และเรือนแถวซึ่งแม้จะมีพื้นที่โล่งว่าง เป็นอาณาบริเวณของบ้านที่ไม่มีการแสดงสัญลักษณ์ หรือเครื่องหมายใด ๆ ในการป้องกันเหตุการณ์ภายในพื้นที่ เช่น ในบริเวณที่งักอาศัยในซอยอารีย์ แต่กลับปรากฏสถิติการเกิดคดีลักทรัพย์ทั่วไป ที่น่าจะเป็นการลักทรัพย์ในเคสสถานในจำนวนที่น้อยกว่าอย่างเห็นได้ชัดเห็น ก็เนื่องมาจากความสัมพันธ์ในละแวกบ้าน ที่มีการใช้พื้นที่ภายในบริเวณบ้านเป็นที่สังสรรค์กันใหม่เพื่อน เป็นประจำและค่อนข้างสม่ำเสมอ จนทำให้เกิดการร่วมมือกันในการสอดส่องดูแลภายในบริเวณบ้านซึ่งกันและกัน รวมทั้งการร่วมกิจกรรมทางสังคมในโอกาสต่าง ๆ ที่จะมีการจัดกันในกลุ่มละแวกบ้าน ทำให้ความสัมพันธ์ภายในกลุ่มแน่นแฟ้นยิ่งขึ้น โอกาสของคนร้ายในการที่จะเข้าไปก่อคดีอาชญากรรมภายในบ้านจึงมีน้อยมาก และจะเห็นได้จากการที่ไม่ปรากฏคดีค้าประเวณีภายในชุมชนที่งักอาศัยแห่งนี้เลย เนื่องจากผู้กระทำผิดในคดีดังกล่าวนอกจากจะไม่เป็นที่ยอมรับในสังคมละแวกบ้านเช่นนี้แล้ว ยังเป็นที่รังเกียจอีกด้วย ซึ่งแบบแผนการยอมรับทางสังคมเช่นนี้จะมีความแตกต่างกันอย่างมาก โดยเฉพาะกับคดีการพนันที่สังคมในลักษณะเช่นนี้จะยอมรับและถือเป็นการฆ่าเวลา และเป็นการสังสรรค์กันในกลุ่มเพื่อนบ้านมากกว่าจะถือเป็นการลุ่มหลงมัวเมาในอบายมุข ด้วยเหตุนี้จึงปรากฏการเกิดคดีการพนันในสัดส่วนที่สูงมากภายในบริเวณชุมชนที่งักอาศัยแห่งนี้

สำหรับคดียาเสพติด ซึ่งปรากฏเป็นคดีเด่นที่สุดในบริเวณบ้านฉัตรรถไฟ กม.11 นั้น น่าจะเป็นผลมาจากภาวะบีบคั้นทางอารมณ์อันเกิดจากปัญหาเศรษฐกิจและสังคม ตลอดจนสภาพแวดล้อมทางกายภาพน้อยกว่า ที่เกิดในชุมชนแออัดวัดโง้งตันหรือย่านสุกชีสาร เนื่องจากสภาพทางเศรษฐกิจและสังคมของประชากรที่งักอาศัยในชุมชนบ้านฉัตรรถไฟ กม.11 มีความมั่นคงกว่าสภาพทางเศรษฐกิจของประชากรใน 2 บริเวณดังกล่าว และเมื่อนพิจารณาถึงตำแหน่งที่เกิดคดี ตลอดจนการเข้าถึงภายในชุมชน และพื้นที่โดยรอบชุมชน ซึ่งเป็นชุมชนแออัดริมทางรถไฟสายเหนือแล้ว อาจกล่าวได้ว่าส่วนหนึ่งน่าจะเป็นการที่คนร้ายเข้ามาอาศัยในพื้นที่โล่งว่างภายในชุมชนโดยการกระทำความผิด และพื้นที่ว่างบริเวณที่เกิดเหตุนี้ขาดความสัมพันธ์เฉพาะกับอาคารหรือกลุ่มอาคาร จึงทำให้ไม่สามารถแสดงความชัดเจนของบริเวณส่วนบุคคลสำหรับผู้งักอาศัยได้และในอีกส่วนหนึ่งซึ่งหากเป็นพฤติกรรมของคนร้ายซึ่งเป็นผู้ที่งักอาศัยอยู่ในชุมชนแห่งนี้ เป็นผู้กระทำผิด ลักษณะทางสังคมของประชากร รวมทั้งความสัมพันธ์และความร่วมมือกันในกลุ่มอันเกิดจากสภาพแวดล้อมทางกายภาพเป็นตัวกระตุ้น ให้เกิดการสอดส่องดูแลภายในบริเวณ

สหกรณ์ออมทรัพย์ทอทอ : ความร่วมมือและรักกัน

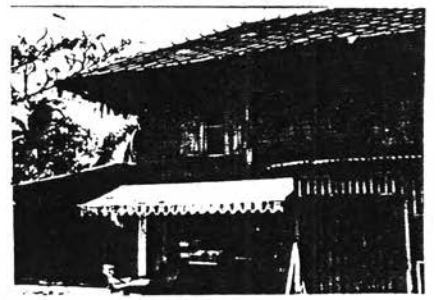
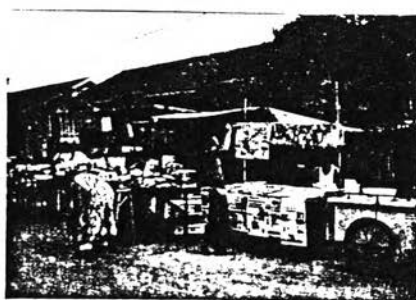
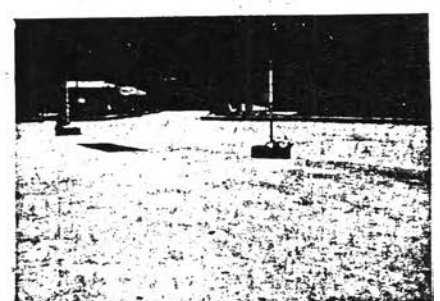



บ้านพักอาศัย จึงทำให้การเกิดคดียาเสพติดในบริเวณชุมชนแห่งนี้ ต้องอาศัยสภาพแวดล้อมทางกายภาพที่สนับสนุนหรือขาดความสนใจจากคนทั่วไป

7.5) สรุป

โดยลักษณะทางกายภาพภายในบริเวณบ้านพักรถไฟ กม.11 ซึ่งมีความแตกต่างกัน ลักษณะอาคารที่มีทั้งความหนาแน่นปานกลางและความหนาแน่นสูง ซึ่งตั้งอยู่ในพื้นที่ขนาดใหญ่ที่มีพื้นที่โล่งว่างอยู่ภายในบริเวณชุมชนเป็นจำนวนมากและมีขนาดใหญ่ อีกทั้งยังมีทางเข้า-ออกภายในชุมชนหลายทาง จึงทำให้การควบคุมพื้นที่สาธารณะภายในชุมชนภายในบริเวณชุมชนแห่งนี้ทำได้ยาก การมีพื้นที่ป้องกันตนเองจะปรากฏเฉพาะในบริเวณลานและภายในอาคารที่ทั้งอาศัยหนาแน่นสูง จึงเป็นเหตุให้เกิดอาชญากรรมที่เกิดขึ้นภายในชุมชนบ้านพักรถไฟกระจายตัวไปในบริเวณพื้นที่โล่งว่างเป็นส่วนใหญ่ และปรากฏสถิติของการเกิดคดีลักทรัพย์ทั่วไปน้อยมาก รวมทั้งการที่ไม่ปรากฏสถิติการเกิดคดีค้าประเวณีเลยในชุมชนแห่งนี้ เนื่องจากการควบคุมพื้นที่และความรู้สึกหวงแหนพื้นที่หรือการมีพื้นที่ป้องกันตนเอง มีความสัมพันธ์กับการกระตุ้นให้เกิดความร่วมมือและรู้จักกัน โดยมีกิจกรรมทางสังคม และลักษณะประชากรซึ่งมีความสัมพันธ์ต่อกันทั้งในระดับเพื่อนร่วมงาน รวมไปถึงความเป็นเพื่อนบ้าน ทำให้สภาพแวดล้อมทางกายภาพมีคุณสมบัติในการป้องกันการเกิดคดีเกี่ยวกับการประทุษร้ายต่อทรัพย์สินในสถานและคดีค้าประเวณีเป็นอย่างมาก

ความแออัด...จากเงาของฝูงชน
...พื้นที่ที่สับสนวุ่นวายในนครเกาสงคือลักษณะที่พบ...



สภาพแวดล้อมทางรถยนต์ที่ส่งผล ต่อการเกิดคดีลักทรัพย์จักรยานยนต์

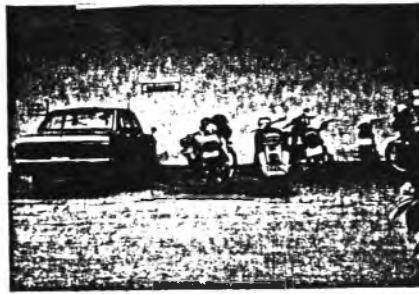
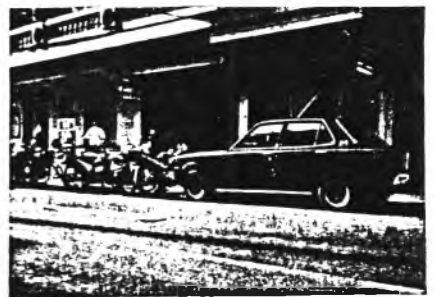
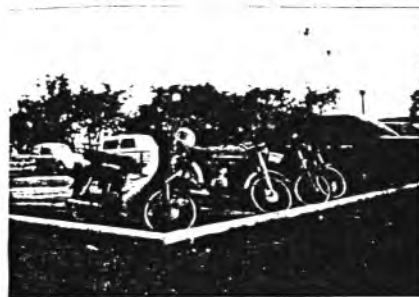
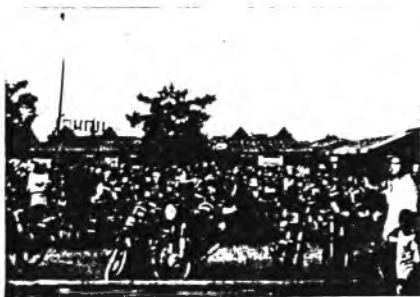

กิจกรรมบันเทิง

... ปักขานิ้วโป้งการเกิดคดีสำคัญ ย่นสั้นจิตร

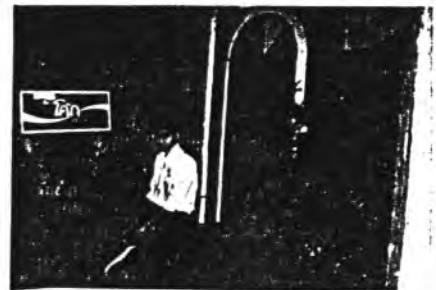
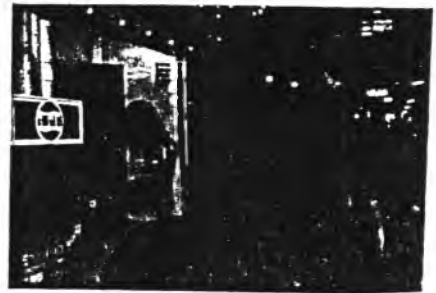

สภาพแวดล้อมของชุมชนที่ "หนองทราย"

... ๗๖๓ ... มุมอับ ... พื้นที่โล่งว่าง

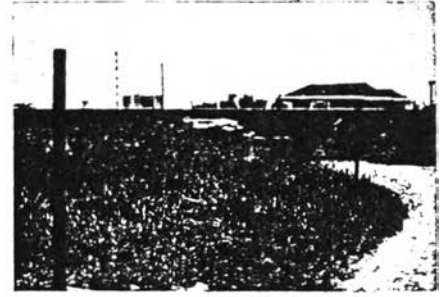
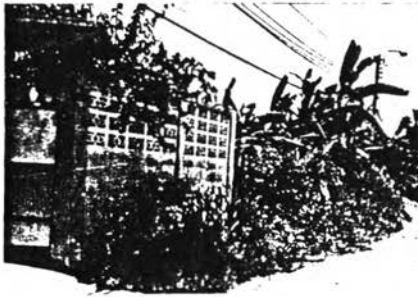
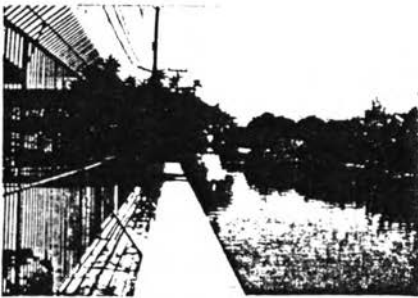

ลัทธิ " ทศกนฺท " ในประเทศไทย

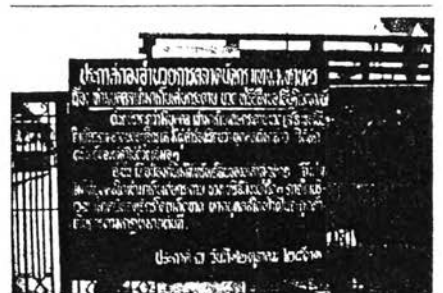
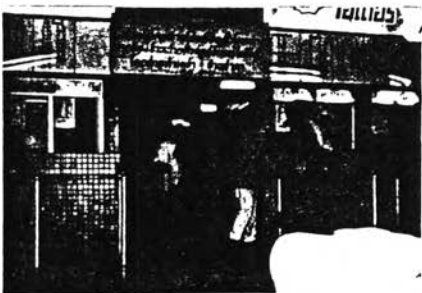
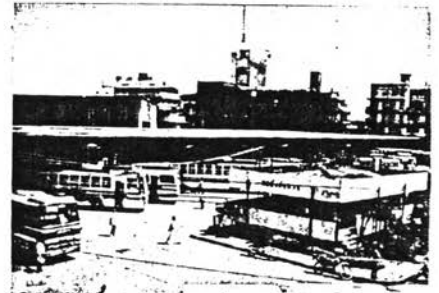
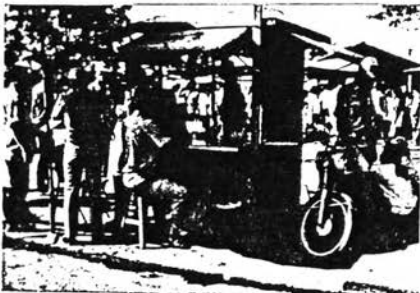
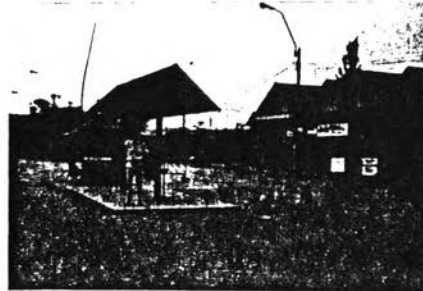

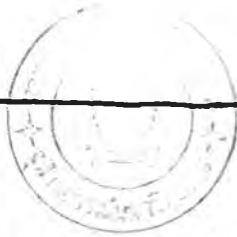

"ดวงตา" บนถนน
 "ชีวิตกลาง" กิจกรรมในหมู่บ้านท่าเรือเดิมที่กรุงเทพฯ

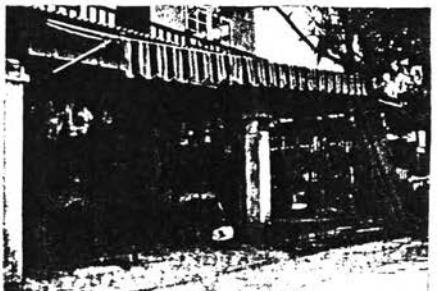
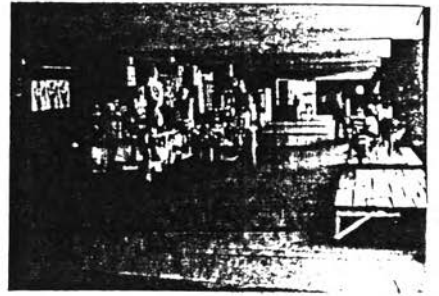

สภาพแวดล้อมทางกายภาพที่กระตุ้น ให้เกิดความรู้รัก และ ร่วมมือกัน

